А 213
920

ПАМЯТНАЯ КНИЖКА

ДЛЯ

ДУХОВЕНСТВА,

изданная по случаю 500-лѣтія блаженной кончины Святителя Стефана Епископа Великопермскаго,

СЪ ПРИЛОЖЕНІЕМЪ

АДРЕСЪ-КАЛЕНДАРЯ

ПЕРМСКОЙ ЕПАРХІИ

НА 1896 ГОДЪ.

Съ гравюрами: Святитель Стефанъ Великопермскій, рака и посохъ его, Московскій Кремлевскій соборъ Спаса на бору, церковь-школа и часовня-школа среди инородцевъ-пермяковъ Пермской епархіи и портретъ Архимандрита Іеронима (Лаговскаго).

СОСТАВИЛЪ

Священникъ Іаковъ Шестаковъ.

Цѣна 1 руб. 50 коп.

Издана въ пользу инородческой пермяцкой общины, открытіе которой рѣшено Епархіальнымъ Съѣздомъ духовенства въ память 500-лѣтія блаженной кончины Святителя Стефана Великопермскаго.

ПЕРМЬ.
Типографія Н-ковъ П. Ф. Каменскаго.
1896.

2 плана
Обрез

ПАМЯТНАЯ КНИЖКА

ДЛЯ

ДУХОВЕНСТВА,

изданная по случаю 500-лѣтія блаженной кончины Святителя Стефана Епископа Великопермскаго,

СЪ ПРИЛОЖЕНІЕМЪ

АДРЕСЪ-КАЛЕНДАРЯ

ПЕРМСКОЙ ЕПАРХІИ

НА 1896 ГОДЪ.

2/XI-224

Съ гравюрами: Святитель Стефанъ Великопермскій, рака и посохъ его, Московскій Кремлевскій соборъ Спаса на бору, церковь-школа и часовня-школа среди инородцевъ-пермяковъ Пермской епархіи и портретъ Архимандрита Іеронима (Лаговскаго).

СОСТАВИЛЪ

Священникъ Іаковъ Шестаковъ.

М.П.М.

Цѣна 1 руб. 50 коп.

Издана въ пользу инородческой пермяцкой общины, открытіе которой рѣшено Епархіальнымъ Съѣздомъ духовенства въ память 500-лѣтія блаженной кончины Святителя Стефана Великопермскаго.

ПЕРМЬ.
Типографія Н-ковъ П. Ф. Каменскаго.
1896.

Печатано съ разрѣшенія Епархіальнаго Начальства.

2007059361

ОГЛАВЛЕНІЕ.

ОТДѢЛЪ I.

Стран.

Жизнеописаніе св. Стефана, епископа Пермскаго 1

Посохъ святителя Стефана и другіе памятники его просвѣтительной дѣятельности 16

Вопросы и отвѣты на недоумѣнія въ церковной практикѣ . . 29

Перечень циркулярныхъ указовъ Пермской Духовной Консисторіи, данныхъ въ руководство священноцерковнослужителямъ, съ 1860 по 1895 годъ. 90

Правила о порядкѣ записыванія приходовъ и расходовъ въ церковныя шнуровыя книги и представленія отчетныхъ вѣдомостей 102

Правила объ устройствѣ миссій и о способѣ дѣйствій миссіонеровъ и пастырей церкви по отношенію къ раскольникамъ и сектамъ . . . 110

Опытъ описанія нѣкоторыхъ пермяцкихъ приходовъ, Соликамскаго уѣзда 118

Исторія села Юсьвы и его прихода 127

О метрическихъ выпискахъ, требуемыхъ Уставомъ о всеобщей воинской повинности 132

Переводъ съ русскаго языка на пермяцкій языкъ нѣкоторыхъ изъ самыхъ употребительныхъ молитвъ 138

Отъ Іоанна Святое Благовѣствованіе на пермяцкомъ языкѣ . . 140

Исповѣдь на русско-пермяцкомъ языкѣ 141

Святый праведный Симеонъ, Верхотурскій чудотворецъ . . . 145

ОТДѢЛЪ II.

Мѣсяцесловъ 1

Пасхалія на 45 лѣтъ съ 1896 по 1940 г. 26

Россійскій Императорскій Домъ 27

Алфавитный перечень именъ святыхъ православной Церкви . . 30

Перечень чудотворныхъ иконъ Божіей Матери, съ указаніемъ времени явленія и мѣста нахожденія ихъ 40

Епархіальный Преосвященный 44

Пермская Духовная Консисторія . . . . . —

Пермская Духовная Семинарія . . . . . —

Духовныя училища 45

Пермское Епархіальное женское училище . . . . . —

Пермскій Епархіальный Комитетъ Православнаго Миссіонерскаго Общества — V

Противураскольническая миссія Пермской епархіи . . . . . 46 V

II.

Стран.

Пермское православное церковное братство святителя Стефана епископа Пермскаго. 46

Пермская Епархіальная церковно-учительская школа, при братствѣ св. Стефана . . . . . —

Пермская Стефановская двухклассная церковно-приходская школа . —

Пермскій Епархіальный училищный совѣтъ 47

Отдѣленія Епархіальнаго училищнаго совѣта. . . . . —

Соликамскій мужской монастырь 48

Пермскій Успенскій монастырь. . . . . —

Кунгурскій Іоанно-Предтеченскій женскій монастырь . . . —

Красносельская Іоанно-Предтеченская женская община . . . —

Списокъ соборовъ и церквей по округамъ:

Городъ Пермь съ уѣздомъ 49

„ Соликамскъ съ уѣздомъ. 63

„ Оханскъ съ уѣздомъ 75

„ Оса съ уѣздомъ 83

„ Кунгуръ съ уѣздомъ 95

„ Чердынь съ уѣздомъ 101

„ Красноуфимскъ съ уѣздомъ 108

Алфавитный указатель священноцерковнослужителей Пермской епархіи . 121

Списокъ церковно-приходскихъ школъ и школъ грамоты Пермской епархіи 135

Памяти Архимандрита Іеронима (Лаговскаго) 150

Протоіерей Александръ Матвѣевичъ Луканинъ 155

Протоіерей Іоаннъ Петровичъ Любимовъ 163

Священникъ Ипполитъ Ѳеодоровичъ Словцовъ 167

Дополненіе къ страничкѣ изъ исторіи Пермской Духовной Семинаріи . 171

Опечатки 174

Приложеніе къ Памятной книжкѣ и Адресъ-календарю Пермской епархіи

ОБРАЗЦЫ и ФОРМЫ:

О церковно-приходскихъ попечительствахъ 175

О присоединившихся къ православной Восточной Каѳолической церкви изъ раскола разныхъ сектъ . . . . . —

О присоединившихся къ православной Восточной Каѳолической церкви изъ иновѣрныхъ христіанскихъ исповѣданій и о просвѣщенныхъ св. крещеніемъ не христіанахъ 176

О библіотекахъ при церквахъ . . . . . —

О родившихся, бракосочетавшихся и умершихъ . . . . . —

О больницахъ и богадѣльняхъ, состоящихъ при монастыряхъ и церквахъ 177

О вновь построенныхъ и упраздненныхъ церквахъ . . . . . —

О похищеніяхъ изъ церквей на сумму ниже 150 р. 178

Стран.

О пожертвованіяхъ, поступившихъ въ церкви и о похищеніяхъ изъ оныхъ 178
О церковно-приходскихъ школахъ за учебный годъ. . . . —
О числѣ домашнихъ школъ грамотности за учебный годъ. . . 179
Наградный списокъ о церковныхъ старостахъ, представл. къ наградамъ —
О движеніи населенія въ приходѣ Пермской епархіи . . . —
О церквахъ и бѣломъ духовенствѣ 180
О назначеніи единовременныхъ пособій 181
Списокъ свѣдѣній о заштатномъ священникѣ 182
Вѣдомость о заштатныхъ священноцерковнослужителяхъ и ихъ семействахъ, вдовахъ и сиротахъ, получающихъ изъ попечительства пособія . . . —
Смѣты на содержаніе церковно-приходскихъ школъ и школъ грамоты. 183, 184, 185 и 186
Вѣдомость о числѣ и состояніи церковно-приходскихъ школъ въ уѣздѣ. 187
Отчетъ о состояніи церковно-приходской школы . . . . —
Списокъ учениковъ церковно-приходской школы съ показаніемъ успѣховъ. 188

Печ. позвол. С.-Петербургъ 1885 г. апрѣля 23. Цензоръ Архимандритъ *Арсеній*.
Пермь. Типо-литографія губернскаго правленія.

Дозволено цензурою 15 Декабря 1895 г.

Типо-Литогр. Заозерскаго въ Перми.

СПАСЪ НА БОРУ ВЪ МОСКОВСКОМЪ КРЕМЛѢ.

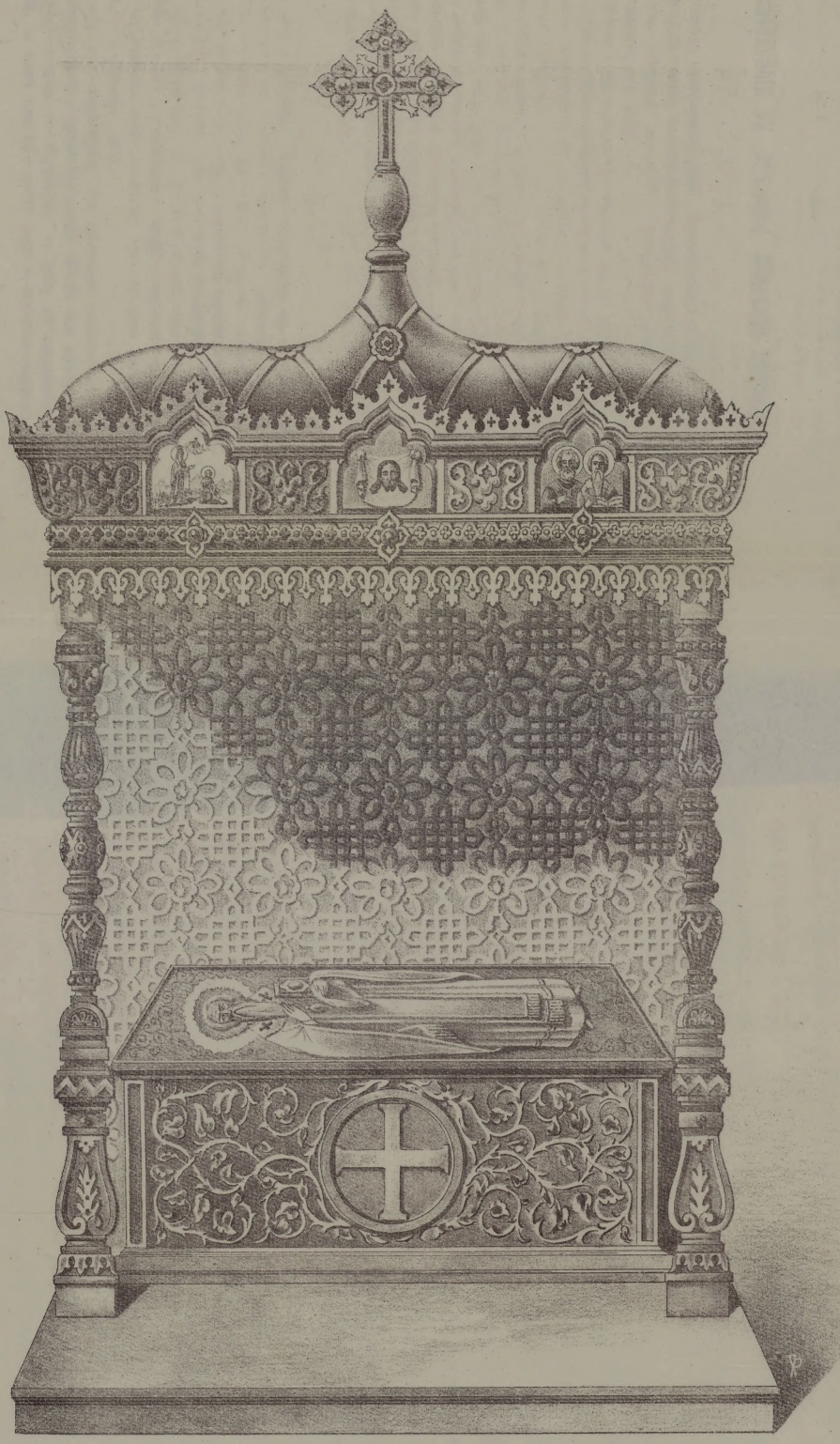

Рака, надъ нетленными мощами Святителя Стефана Епископа Великопермскаго.

Дозв. цензурою 15 Декабря 1895 года.

Типо-Литографія Заозерскаго въ Перми.

ОТДѢЛЪ ПЕРВЫЙ.

ЖИТІЕ СВ. СТЕФАНА, ЕПИСКОПА ПЕРМСКАГО.

I.

Св. Стефанъ, равноапостольный просвѣтитель страны Пермской, родился въ городѣ Великомъ Устюгѣ Вологодской губерніи. Его отецъ Симеонъ, былъ клирикомъ соборной церкви Св. Богородицы; матерь его называлась Маріею. (Епифаній, стр. 120).

Когда Маріи было только три года, и она со своими родителями входила въ соборную церковь, во время вечерняго пѣнія, блаженный Прокопій, другъ Симеона, поклонился ей до земли и сказалъ во всеуслышаніе: „се грядетъ матерь Стефана, учителя и епископа Пермскаго". Слышавшіе, удивлялись, говорили: „можетъ-ли быть въ Перми епископъ"?

Стефанъ съ молодыхъ лѣтъ былъ отданъ обучаться грамотѣ и не минуло еще года, какъ онъ могъ уже читать въ церкви. Онъ превзошолъ своихъ сверстниковъ добропамятствомъ, скоровыучиваніемъ, остроуміемъ и быстротою смысла. Прилежно занимаясь грамотою, онъ весь отдался чтенію книгъ; въ Устюгѣ же онъ научился всей граматичной хитрости (грамматикѣ) и книжной силѣ. Онъ прочелъ книги Ветхаго и Новаго Завѣта, откуда увидалъ маловременное и скоропреходящее житіе сего свѣта. Любовь къ Богу побудила его оставить родину (Еп., 121).

II.

Будучи еще молодымъ, Стефанъ отправился въ г. Ростовъ (1365 г.), гдѣ былъ монастырь св. Григорія Богослова, называемый Затворъ, близь котораго жилъ епископъ. Онъ поступилъ въ этотъ монастырь потому, что тамъ было много книгъ; онъ былъ постриженъ въ монахи игуменомъ Максимомъ, по прозвищу Калина, при епископѣ Парѳеніи. Онъ трудился въ иноческомъ житіи, подвизался въ постѣ, молитвѣ, чистотѣ, смиреніи, трезвеніи, терпѣніи, беззлобіи, послушаніи, любви, особенно же предъ другими во вниманіи къ Божественному писанію. Онъ прочелъ много книгъ, читая ихъ и днемъ, и ночью (Еп., 121).

Ученіе его было медленное; онъ старался понять смыслъ каждаго слова, уразумѣть вполнѣ каждое выраженіе. Когда онъ находилъ книжнаго мужа, разумнаго старца, то обращался къ нему съ вопросами, былъ его собесѣдникомъ; съ нимъ онъ проводилъ утро и вечеръ и старался разузнать

все, что было ему неизвѣстно. Онъ не отступалъ отъ житія старцевъ, которыхъ почиталъ. Онъ входилъ въ церковь на молитву прежде всѣхъ и выходилъ послѣднимъ. Онъ никогда не былъ безъ работы (праздненъ); своею рукою онъ переписывалъ св. книги, писалъ хорошо и скоро. Книгъ, переписанныхъ имъ, много; онѣ существуютъ донынѣ (1396—97 г.) и свидѣтельствуютъ о его трудолюбіи. Добродѣтельное житіе Стефана стало извѣстнымъ всѣмъ, и онъ былъ посвященъ въ діаконы епископомъ Арсеніемъ. Спустя нѣсколько лѣтъ, послѣ кончины митрополита св. Алексія, по повелѣнію намѣстника митрополита Михаила, по прозванію Митяя, онъ былъ поставленъ въ іереи отъ коломенскаго епископа Герасима (Еп., 122).

Желая большаго разума, Стефанъ (въ монастырѣ Григоріе-Богословскомъ) научился греческой грамотѣ; онъ пріобрѣлъ большой навыкъ въ чтеніи книгъ на греческомъ языкѣ; читалъ ихъ много и всегда имѣлъ ихъ у себя. Научившись зырянскому языку еще на родинѣ (до 1365 г.), Стефанъ сочинилъ неизвѣстную до того времени азбуку, согласно съ звуками зырянскаго языка, и сложилъ зырянскую грамоту; книги, какія были нужны, перевелъ съ русскаго языка на зырянскій, переложилъ и переписалъ. Стефанъ говорилъ на трехъ языкахъ: русскомъ, греческомъ и зырянскомъ; также зналъ три грамоты (Еп., 122).

Стефанъ задумалъ отправиться въ страну зырянъ (по р.р. Вычегдѣ и Сысолѣ) для того, чтобы просвѣтить ихъ ученіемъ Христовымъ; онъ не только думалъ объ этомъ, но привелъ задуманное въ исполненіе. Онъ явился къ коломенскому епископу Герасиму, бывшему тогда намѣстникомъ митрополіи, который поставилъ его въ іереи. Открывъ ему свои мысли, желанія своего сердца, онъ сказалъ: «хочу просвѣтить зырянъ св. крещеніемъ; ихъ приведу ко Христу Богу, или же положу свою жизнь за Христа". Онъ просилъ епископа благословить его на великое и трудное дѣло. Епископъ Герасимъ удивился такому его усердію ко Христу и много съ нимъ бесѣдовалъ; потомъ повелъ его въ церковь и благословилъ (Еп., 125 и 126). Отправлялясь въ страну зырянъ, Стефанъ взялъ св. мощи, антиминсы, св. муро и прочее потребное при освященіи церквей (Еп., 127).

III.

Получивши благословеніе старѣйшихъ святителей, Стефанъ изъ Москвы отправился въ Зырянскій край черезъ гор. Ростовъ, гдѣ онъ прожилъ съ 1366 по 1379 г., и черезъ гор. Устюгъ, гдѣ онъ провелъ дѣтство. Первое зырянское селеніе было Котласъ, находящееся при впаденіи рѣки Вычегды въ С. Двину; сюда онъ прибылъ въ концѣ 1379 г. Идя вверхъ по р. Вычегдѣ черезъ Туглинъ, Вожемъ, Ирты, Стефанъ прибылъ въ Гамъ. Жители, возбуждаемые волхвами, встрѣтили его недружелюбно и хотѣли было убить, но потомъ приняли его и крестились. Стефанъ, узнавши потомъ, что новообращенные тайно чтутъ кумиры и ѣдятъ бѣлокъ, сказалъ: „народъ слѣпой, да будетъ Гамъ слѣпъ".

Наконецъ Стефанъ прибылъ въ Іемдын или Устьвымъ, находящійся при впаденіи р. Вымн въ Вычегду. Устьвымъ въ то время (1380 г.) былъ средоточіемъ зырянскаго края и самымъ населеннымъ мѣстомъ; здѣсь была особенно извѣстная кумирница. Стефанъ поселился на горѣ, подлѣ кумирницы, вблизи которой была чтимая береза.

Стефанъ сталъ учить здѣшнихъ зырянъ Христовой вѣрѣ, (да увѣруютъ они въ Сотворившаго небо и землю, все видимое и невидимое). Нѣкоторые познали истину и крестились, другіе же, большинство, сами не крестились и другимъ запрещали креститься (Еп. 127). Крещенные часто приходили къ Стефану, распрашивали его о вѣрѣ, *держались* и любили его; не крещенные же не любили его, отъ него отбѣгали. Въ началѣ Стефанъ перенесъ отъ нихъ очень много: и озлобленіе и хуленіе, и уничиженіе, и досажденіе, и поношеніе; они угрожали ему смертію, иногда окружали его съ ослопами, иногда сносили охапки сухой соломы и зажигали, чтобы опалить его (Еп., 128).

Въ такой печали Стефанъ призывалъ Бога и далъ обѣтъ заложить св. церковь. Она была имъ воздвигнута потомъ во имя св. Богородицы, Ея Благовѣщенія. Онъ говорилъ: этотъ праздникъ есть начало всѣмъ Господнимъ праздникамъ, есть начало нашему спасенію, также начало спасенію Зырянской земли и явленію вѣры Христовой. Послѣ была создана тутъ большая обитель, которая потомъ (1384 г.) наречена епископіею.

Стефанъ поучалъ зырянъ, указывалъ имъ истинный путь, и обличалъ кумирскую прелесть. Омраченные люди не разумѣли языка Божіей благодати, не могли сразу понять того, что онъ говорилъ имъ; они гнѣвались на него, ненавидѣли его, учителя, дѣлающаго имъ добро (Еп., 131).

Однажды, когда Стефанъ уединился, не крещенные съ яростію, гнѣвомъ и воплемъ напали на него: окружили его со всѣхъ сторонъ, напрягли свои луки, натянули на нихъ стрѣлы и хотѣли убить его. (Еп., 131). Онъ неубоялся нападающихъ на него, неубоялся и ихъ стрѣлъ: онъ сказалъ имъ, „братіе! обратитесь къ Господу Богу вѣрою, покаяніемъ и крещеніемъ. Тѣлесная смерть, которую вы нанесете мнѣ своими стрѣлами, малогодна, маловременна скоромінуема; но горе умереть душевною смертью; смерть души—вѣчная мука“ (Еп., 132).

Въ другой разъ Стефанъ пошелъ на то мѣсто, гдѣ стояла большая кумирница. Онъ зажегъ ее и она сгорѣла вмѣстѣ съ кумирами. Кумирниковъ тутъ не было, и тушить было не кому. Стефанъ не скрылся, но спокойно оставался на мѣстѣ, ожидая конца. Кумирники замѣтили, что ихъ кумирница горитъ, прибѣжали съ яростію и воплемъ, съ топорами и дубинами, и увидѣли, что кумирница падаетъ и догораетъ. Когда же они увидали Стефана, тутъ сидящаго, устремились на него яростно, крича безчинными гласами, обступили его со всѣхъ сторонъ и хотѣли убить его топорами и дрекольями. Стефанъ съ кротостію проповѣдывалъ имъ слово Божіе, училъ ихъ вѣрѣ Христовой и всякой добродѣтели. Воздѣвъ руки онъ взывалъ ко Господу: „въ руцѣ Твои, Господи, предаю духъ мой: покрый мя крилома

Твоея благодати.“ Никто не уязвилъ его и не ударилъ. Онъ прошелъ посреди ихъ (Еп., 132).

Стефанъ, ставъ на ровномъ высокомъ мѣстѣ, началъ учить народъ: „я—человѣкъ, я благовѣствую вамъ слово Божіе и совѣтую вамъ отстать отъ кумирскихъ жертвъ. Для чего вы кланяетесь кумирамъ? для чего вы называете ихъ вашими богами? Они—болваны изваянные, истуканныя, деревья бездушныя; они—дѣла вашихъ рукъ: у нихъ есть уста, которыя неговорятъ, есть уши, которыя не слышатъ, есть очи, которыя не видятъ, есть ноздри, которыя не обоняютъ, есть руки которыя не осязаютъ, есть ноги, которыя не ходятъ; своими гортанями они не возглашаютъ, не берутъ приносимыхъ имъ жертвъ, не ѣдятъ, не пьютъ, ни кому не помогаютъ. Мужи, братья, отцы и чада зырянскіе! послушайте меня, желающаго вамъ добра: вѣруйте въ Господа нашего Іисуса Христа, Котораго я проповѣдую вамъ. Сей Христосъ есть истинный Богъ нашъ; Онъ есть Спаситель всѣмъ человѣкамъ, вѣрующимъ въ Него. Оставьте болвановъ, познайте истиннаго Бога. Я пришелъ для того, чтобъ передать вамъ благодать, которая дана мнѣ.“ Расходясь по домамъ, некрещеные не сдѣлали ему ни какого зла; многіе изъ нихъ даже крестились (Еп., 133).

Мало по малу умножалось стадо Христово. Зыряне крестились отдѣльно. У крещеныхъ былъ обычай собираться вмѣстѣ на *совопрошаніе* и состязаніе о вѣрѣ: или Стефанъ приходилъ къ нимъ, на назначенное мѣсто, или же они приходили къ нему, къ его церкви. Когда была создана (не ранѣе лѣта 1380 г.) церковь во имя Благовѣщенія Пресвятой Богородицы, приходили сюда и некрещеные не для молитвы, не для спасенія, но для того, чтобы видѣть доброту и красоту церковнаго зданія (Еп., 133). Уходя, они говорили другъ другу: „великъ Богъ христіанскій. Видимъ, что Ему разорить наши древніе храмы, требища и нашихъ боговъ; потому что мы не можемъ состязаться съ этимъ мужемъ, новопришедшимъ изъ Москвы. Если мы не наложимъ на него рапы и не прогонимъ его изъ нашей земли, то вся страна наша наполнится его ученіемъ. У него лихой обычай: онъ не начинаетъ бои, но ожидаетъ начала отъ насъ. Если бы онъ дерзнулъ сдѣлать начало біенія, то давно былъ бы растерзанъ. Онъ долготерпѣливъ и мы не знаемъ, что съ нимъ дѣлать“ (Еп., 134).

Зыряне раздѣлились на части: одна часть называлась крещенными, а другая некрещенными. Между ними не было согласія. Некрещенные ненавидѣли крещенныхъ и не имѣли съ ними ни какого общенія: они хулили Стефана, хулили и крещенныхъ, (ругали и смѣялись). Чѣмъ болѣе умножалось число крещенныхъ, тѣмъ болѣе некрещенные свирѣпѣли на нихъ, тѣмъ чаще нападали на нихъ и не мало обидъ дѣлали имъ. Все это видѣлъ Стефанъ, болѣлъ сердцемъ, днемъ и ночью со слезами молилъ человѣколюбца Бога, да обратитъ Онъ некрещенныхъ отъ кумирскихъ прелестей къ Своей истинѣ (Еп., 134).

Спустя нѣсколько дней послѣ этого, собрались вмѣстѣ нѣкоторые изъ некрещенныхъ зырянъ, суровые мужи: волхвы, кудесники, чаровники и пр. старцы, стоявшіе за свою вѣру и за зырянскія обычаи. Люто и много они смущали Стефана, препираясь съ нимъ; хвалили свою вѣру и хулили христіанскую. Стефанъ Божіею благодатію препиралъ всѣхъ ихъ. Послѣ того еще много разъ они были имъ побѣждаемы. Съ тѣхъ поръ никто нигдѣ не смѣлъ препираться съ нимъ о вѣрѣ, такъ какъ онъ преграждалъ уста, обличалъ своихъ противниковъ. Онъ принялъ отъ нихъ много досады, но не гнѣвался и зла не помнилъ; онъ всѣхъ училъ, наставлялъ, молилъ и укрощалъ (Еп., 134).

Когда Богъ благоизволилъ просвѣтить св. крещеніемъ многихъ зырянъ, тогда крещенные и некрещенные той страны, отъ мала до велика, собрались вмѣстѣ и говорили другъ другу: «слышали-ли слова мужа, пришедшаго отъ Руси? видѣли ли его терпѣніе, его преизлишнюю любовь къ намъ? Въ какой тѣснотѣ онъ живетъ здѣсь, а отсюда не уходитъ! Мы показали къ нему великое небреженіе и непослушаніе, а онъ не гнѣвается на насъ, не сказалъ ни одному изъ насъ дурнаго слова, не отвращается отъ насъ, но съ радостію все терпитъ и говоритъ о царствѣ небесномъ, о вѣчной мукѣ, о воздаяніи каждому по дѣламъ его. Если бы это было не такъ, то онъ не терпѣлъ бы столько. Онъ разорилъ наши кумирницы и уничтожилъ нашихъ боговъ, но они не могли его наказать. Онъ—рабъ великаго и живаго Бога, Который сотворилъ небо и землю. Слова, которыя онъ говоритъ, истинны. Пойдемъ къ нему, увѣруемъ въ Бога, Котораго Стефанъ проповѣдуетъ» (Еп., 135).

Некрещенные пожелали креститься; мужи, жены и дѣти во множествѣ собрались къ Стефану на поученіе. Стефанъ, видя идущихъ къ нему на крещеніе, возрадовался ихъ обращенію, принялъ ихъ съ веселымъ сердцемъ и съ любовію. Онъ много говорилъ имъ о Богѣ, Его законѣ, о Христовомъ ученіи, о жизни и смерти, о страшномъ судѣ и воздаяніи каждому по дѣламъ его. Они съ наслажденіемъ слушали его ученіе, со тщаніемъ увѣровали его словамъ. Милосердый Богъ отверзъ ихъ умъ и сердечныя очи; они били ему челомъ и просили св. крещенія и Христова знаменія. Онъ благословилъ, огласилъ, сотворилъ молитву и отпустилъ по домамъ, заповѣдавъ имъ во всѣ дни приходить въ св. церковь къ оглашенію. Когда научилъ ихъ православной вѣрѣ, онъ окрестилъ ихъ съ женами и дѣтьми во имя Отца и Сына и Святаго Духа (Еп., 136).

Въ зырянской землѣ кумиры были различны: большіе, средніе и малые. (Нѣкоторые изъ нихъ были большіе и извѣстные, и много другихъ, которыхъ сосчитать никто не можетъ). Инымъ рѣдко молились и воздавали малую честь; другимъ же воздавали честь многіе погосты, близкіе и дальніе. Были нѣкоторые кумиры, къ которымъ приходили издалека, приносили поминки изъ дальнихъ мѣстъ, за три, за четыре, за семь дней пути; при-

носили и посылали поминки со всякимъ тщаніемъ. Стефанъ попралъ, сокрушилъ, раскопалъ ихъ боговъ, которые были болваны—истуканные, изваянные, издолбленные, вырѣзомъ вырѣзанные: всѣхъ ихъ онъ ниспровергъ, посѣкъ топоромъ, пожегъ пламенемъ, испепелилъ огнемъ и истребилъ безъ остатка. Стефанъ со своими учениками ходилъ по лѣсамъ, по погостамъ и по домамъ; и въ лѣсу и на распутіяхъ, и здѣсь и тамъ, всюду, гдѣ ни находилъ кумировъ, онъ ниспровергалъ ихъ и уничтожалъ безъ остатка. Что же было повѣшено около кумировъ или надъ ними на кропляхъ или было принесено на приношеніе, на украшеніе, какъ-то: соболи, куницы, горностаи, ласицы, бобры, лисицы, медвѣди, рыси, бѣлки, все это онъ собиралъ, складывалъ въ кучу и предавалъ огню; кумировъ же онъ билъ сначала обухомъ топора въ лобъ, потомъ посѣкалъ топоромъ на малыя поленца и разводилъ огонь. Все сгорало: и куча съ куницами, и кумиры вмѣстѣ съ ними. Изъ этого прибытка онъ не бралъ себѣ ничего; онъ приказалъ своимъ ученикамъ и отрокамъ, служившимъ у него, отнюдь не брать ничего отъ кумирницъ: золотое, серебряное, мѣдь, желѣзо, олово или иное что (Еп., 136).

У зырянъ до крещенія былъ обычай, было повѣрье: если кто прикоснется къ кумиру или возьметъ что-либо отданное и принесенное болванамъ, намѣченное и обрѣченное бѣсамъ, непозволенное и возбраненное, то такого человѣка кумиръ извредитъ, изломаетъ, искалечитъ. Кудесы кудесниковъ были таковы, что никто ничего не смѣлъ взять ни тайно, ни явно или украсть что отъ кумирницъ, отъ жертвоприношеній кумирамъ. Стефанъ, однако, безъ боязни ходилъ по кумирницамъ и днемъ, и ночью, ходилъ по лѣсу, по полю, безъ народа и при народѣ. Кумиры не могли повредить ему (Еп., 137).

Зыряне однажды пришли къ Стефану и сказали: „добрый наставникъ! скажи намъ, для чего ты изгубилъ такое богатство, которое было въ нашихъ кумирницахъ, и пожегъ его огнемъ, а не взялъ для потребы своей и потребы живущихъ съ тобою учениковъ?“ Стефанъ отвѣчалъ имъ: „вы сами знаете, что наши руки служатъ намъ для того, чтобъ удовлетворить потребностямъ моимъ и со мною живущихъ. Я указывалъ вамъ, что, трудясь такимъ образомъ, слѣдуетъ помогать немощнымъ“ (Еп., 138).

У зырянъ былъ старецъ Памъ (Панъ), сотникъ той страны, (мечетникъ), начальникъ волхвамъ (старѣйшина обавникамъ, отравникамъ). Они почитали его болѣе чѣмъ прочихъ чаровниковъ, почитали, какъ наставника и правителя; говорили, что зырянская страна управляется его волшебствомъ, что старая вѣра утверждается его утвержденіемъ. Этотъ кудесникъ часто приходилъ (въ Устьвымъ) то тайно то явно и развращалъ крещенныхъ, говоря: „братья, мужи зырянскіе! не оставляйте отеческихъ боговъ и жертвоприношеній имъ; не забывайте, не покидайте старыхъ пошлинъ, не отметайтесь отъ старыхъ вѣрованій; дѣлайте такъ, какъ дѣлали ваши отцы. Слушайтесь меня, но не слушайтесь Стефана, который есть новопришелецъ изъ Москвы. Можетъ ли быть что доброе намъ отъ Москвы. Не оттуда ли намъ и дани

тяжкія, и насильства, и тіуны и доводчики и приставники? Не слушайте его, но слушайте меня, желающаго вамъ добра: я—одной съ вами земли, одного языка, одного рода-племени. Вамъ слѣдуетъ слушать меня, старца, болѣе, чѣмъ этого русина, особенно же москвитянина, молодаго годами, предо мною какъ сына, какъ внука" (Еп., 138).

Крещенные отвѣчали ему: „Стефанъ раскопалъ вашихъ боговъ—и они немогли нанести ему никакого вреда. Со славныхъ кумировъ онъ снялъ пелены и отдалъ своему отроку, именемъ Матѳею, сдѣлавъ изъ нихъ порты, онучи и нагавицы, и тотъ износилъ ихъ безъ вреда для себя. Стефанъ сдѣлалъ это не для своего прибытка, но для поруганія кумировъ. Матѳейко прежде былъ нашего же рода, зырянинъ; потомъ онъ увѣровалъ, крестился и теперь—ученикъ Стефана. Если кумиры немогли сдѣлать зла ученику, то могутъ-ли они нанести вредъ учителю? Ты, чародѣйливый старецъ, для чего, оставя главу, говоришъ ногамъ? Если ты силенъ словесами, то препирайся съ нимъ, учителемъ, но не съ нами". Обозлился волхвъ и сказалъ имъ: „я не боюсь вашего Стефана и учениковъ его; я одинъ вооружусь на всѣхъ" (Еп., 139).

Этотъ кудесникъ былъ лютый сопротивникъ Стефану, (великій злоратоборецъ), неукротимый супостатъ и боритель. Онъ люто и много возмущалъ крещеныхъ; часто препирался и со Стефаномъ о вѣрѣ (Еп., 139). Кудесникъ и чаровникъ кичился, говоря: „какою властію ты творишь то: что поругалъ нашихъ боговъ, разрушилъ ихъ храмы и огнемъ пожегъ ихъ? ты пришелъ искоренить нашу вѣру, ты обезчестилъ нашу службу, ты хочешь захватить всѣхъ насъ своими ухищреніями. Творящій таковое, по моему сужденію, повиненъ смерти, что скоро и будетъ тебѣ отъ меня". Стефанъ отвѣчалъ „тѣ, которыхъ ты поминаешь, тѣ твои боги погибли Не они ли низложены нашею рукою, подожжены огнемъ, немощны и не даютъ о себѣ вѣстей?"

Кудесникъ сказалъ: „наши боги поруганы тобою; но они милосерды и тебя не погубили. Если бы они были не милосерды, давно бы сокрушили тебя, *искрятали*. Ты понимай, какъ они добры и милосерды. Вѣра наша лучше вашей вѣры потому, что у васъ одинъ Богъ, у насъ же много боговъ, много поспѣшниковъ, много поборниковъ. Они даютъ намъ ловитву, которая въ водахъ (рыбы), которая въ воздухѣ (птицы), которая въ болотахъ, дубравахъ, борахъ, на лугахъ, въ порослякъ и чащахъ, въ березникѣ, соснякѣ, ельникѣ, раменахъ и прочихъ лѣсахъ, которая на деревьяхъ, какъ то: бѣлки, соболи, куницы, рыси и прочая наша ловитва. Нынѣ они достигаютъ до васъ; нашею ловлею также обогащаются ваши князья; бояре облачаются въ оныя, величаются, украшаютъ часто подолки своихъ одеждъ. Не наша ли ловитва посылается ими въ Орду, самому мнимому (Тохтамышу?) царю, въ Царьградъ, къ нѣмцамъ, въ Литву и къ другимъ дальнымъ народамъ?

„Вѣра наша лучше вашей вѣры потому еще, что у насъ одинъ человѣкъ или самъ-другъ часто выходятъ на борьбу съ медвѣдемъ, борются съ нимъ, поборяютъ, низлагаютъ и приносится (въ кумирницу) его кожа: (Еп., 181); у васъ же на одного медвѣдя выходятъ многіе, человѣкъ сто или двѣсти, иногда привозятъ медвѣдя, иногда возвращаются безъ него, но бываютъ еще ранены.

„Наша вѣра лучше вашей по тому еще: у насъ всякія вѣсти бываютъ скоро; что содѣется въ другомъ городѣ, въ дальней сторонѣ, намъ становится извѣстно въ тотъ же день то, чего вы не можете узнать во много дней“ (Еп., 142).

Стефанъ отвѣчалъ: „всякая ловитва дается человѣкамъ не отъ кумировъ, которые стоятъ неподвижно, не отъ бѣсовъ, которые надъ людьми власти не имѣютъ, но отъ самого Бога, Который даетъ дары каждому по трудамъ его. Со звѣрями же борьба бываетъ не въ одной зырянской землѣ, но во всякихъ земляхъ и странахъ. Это бываетъ не отъ помощи вашихъ боговъ, но отъ тѣлесной силы или искусства борца, особенно же отъ того, что небесный Богъ покорилъ подъ ноги человѣка всякихъ звѣрей, скотовъ, птицъ и рыбъ. Бывали многіе, которые именемъ Христовымъ укрощали лютыхъ звѣрей, словомъ связывали медвѣдей. Что же до вѣстей, которыя волхвамъ сообщаютъ бѣсы, то скажу: есть столь прозорливые христіане, что они не только видятъ душевными очами то, что совершается вдали, но предвозвѣщаютъ и то, что совершится спустя много лѣтъ по ихъ представленіи“ (Еп., 142).

Кудесникъ спросилъ: „скажи мнѣ, какова ваша истина, что дерзаете говорить о вашей жизни?“ Стефанъ отвѣчалъ: „Единъ Богъ есть истина: всѣ христіане вѣруютъ въ него, и нѣтъ другаго бога ни на небеси въ верху, ни на земли внизу, кромѣ единаго Бога“. Затѣмъ онъ говорилъ (все силою св. писаній), начиная отъ созданія міра, до распятія Христова, воскресенія и вознесенія, даже до скончанія міра (Еп., 142).

Въ словесномъ состязаніи они вдвоемъ пробыли весь день и всю ночь безъ питья и сна; не отдыхали, не предавались сну, но все состязались. Кудесникъ хотя слышалъ и много поученій, но не внялъ, не увѣровалъ (Еп., 143).

Послѣ многихъ споровъ, по предложенію кудесника, рѣшено было: „обоимъ вмѣстѣ пройти сквозь огонь и воду; кто не сгоритъ въ огнѣ, не утонетъ въ водѣ, того вѣра права, тому всѣ повинуются“. Это рѣшеніе было угодно зырянамъ; „воистину хорошо то, что рѣшите теперь“. Стефанъ сказалъ волхву: „ты захотѣлъ такой вещи, которая превосходитъ мое смиреніе, и выше моихъ силъ; но я уповаю на милость всесильнаго Бога, Который хочетъ нашего спасенія и ожидаетъ нашего обращенія“. (Еп., 143). Онъ обратился къ народу: «мнѣ предстоитъ трудный подвигъ; съ радостію я стремлюсь пострадать и умереть ради вѣры. Благословенъ Господь! За-

жгитѣ избу которая стоитъ пуста; мы съ кудесникомъ, взявшись за руки, войдемъ въ нее (Еп., 144).

Избу зажгли. Стефанъ, воздѣвъ руки, помолился Богу и сказалъ собравшемуся народу: „миръ вамъ, братіе: простите и молитесь обо мнѣ. Иду на предлежащій подвигъ, взирая на Начальника вѣры". Затѣмъ онъ сказалъ кудеснику: „пойдемъ вмѣстѣ, взявшись за руки, какъ рѣшили. Кудесникъ не пошелъ, убоявшись шума огня; онъ былъ ужасенъ. Стефанъ рукою взялъ его за одежду и крѣпко сжалъ ее, понуждая и влача его къ огню. Чародѣй пятился, кидался изъ стороны въ сторону, молилъ его, кланялся въ ноги, объявляя свою вину и выражая свою немощь: „Не трогайте меня, оставьте меня въ покоѣ", кричалъ онъ.—„Иди лишенный" говорили ему люди, „почему ты не идешь?"—Стефанъ говорилъ ему „не самъ ли ты избралъ это и хотѣлъ искусить живаго Бога; почему же теперь не хочешь идти?" Кудесникъ кланялся и умолялъ, обличая свою прелесть (Еп., 144).

Стефанъ съ помощію народа взялъ его и привелъ къ р. Вычегдѣ. Сдѣлали двѣ проруби одну выше, другую вдали, ниже. Рѣшено было: обоимъ, взявшись за руки, войти въ верхній прорубь, пройти подъ льдомъ и выйти въ нижній прорубь. Чародѣй опять былъ понуждаемъ и опять онъ отказался войти въ воду (Еп., 144).

Стефанъ спросилъ кудесника: „ты теперь побѣжденъ; не хочешь-ли креститься?" Кудесникъ отвѣчалъ: „не хочу ни вѣровать ни креститься". Стефанъ обратился къ народу: „вы, свидѣтели всего этого, скажите мнѣ что вы думаете?" Люди отвѣчали: „его нужно казнить". Люди, державшіе кудесника, отдали его Стефану, говоря: „возми его и казни;" потомъ прибавили: „если ты пустишь его живаго, то онъ надѣлаетъ тебѣ пакостей еще больше". Стефанъ отвѣчалъ: „наша рука да не будетъ на врагѣ нашемъ. Запретимъ ему учить прежнему ученію; также пусть не будетъ услышано отъ него о служеніи кумирамъ, и да будетъ онъ отлученъ отъ церкви". Когда люди, державшіе кудесника, отпустили его, онъ отскочилъ отъ нихъ какъ олень, и убѣжалъ радуясь. *Положенъ кудеснику запретъ* и онъ изгнанъ изъ предѣловъ зырянскихъ (Еп., 146).

Стефанъ не только просвѣтилъ зырянъ св. крещеніемъ, но составилъ до того времени незнаемую зырянскую азбуку, сложилъ новую грамоту; тѣми письменными словесами онъ написалъ много книгъ, предавъ зырянамъ писаніе и даровавъ книжный разумъ. Многіе люди, не только въ зырянской странѣ, но и живущіе по другимъ городамъ, особенно въ Москвѣ удивлялись: „какъ онъ съумѣлъ устроить зырянскія книги? откуда дана ему премудрость?" другіе говорили: „онъ воистинну новый философъ. Таковъ былъ Константинъ, называемый Кирилломъ философомъ, который составилъ славянскую грамоту; также и этотъ Стефанъ сложилъ 24 буквы, по числу буквъ греческой азбуки, по рѣчи зырянскаго языка. „Вотъ названія этихъ буквъ:

а, бур (б), гаи (г), дои (д), е, жои (ж), джои (дж), зата (з), зита (дз), и і), коке (к), ле (л), мено (м), нено (н), во (о), пеи (п), реи (р), сіи (с), таи (т), цю (ц), черы (ч), шу (ш), янь (ѣ?), сюю (?).

Скудные же смысломъ говорили: „для чего составлена зырянская азбука? зачѣмъ написаны зырянскіе книги? Прежде у зырянъ не было грамоты. Имъ, издавна неимѣвшимъ своей грамоты и жившимъ безъ нея, зачѣмъ замышлять грамоту теперь, въ послѣдніе дни на исходѣ семи тысячъ лѣтъ, только за 120 лѣтъ до скончанія міра? Если же нужна грамотность, то довольно и русской, уже готовой, которую бы передать имъ и научить ей" (Еп., 152).

Русскую грамоту составилъ Кириллъ, а зырянскую Стефанъ. Оба они были добры и мудры, оба подъяли равный подвигъ и потрудились для Бога; одинъ для спасенія славянъ, другой для спасенія зырянъ. Какъ два свѣтлыя свѣтила, они просвѣтили народы. Кириллу помогалъ его братъ Мефодій; у Стефана же не было помощника, кромѣ Бога. Если спросить зырянина: „кто избавилъ васъ отъ служенія кумирамъ? кто составилъ азбуки и перевелъ книги?" Онъ отвѣтитъ: „нашъ добрый учитель Стефанъ просвѣтилъ насъ св. крещеніемъ и даровалъ намъ грамоту и разумѣніе св. книгъ" (Еп., 153). „Когда это было въ какое время?" „Недавно; полагаю, отъ созданія міра въ 6883 г. (1375), когда въ Ордѣ былъ (темникъ) Мамай, на Руси же былъ великій князь Дмитрій Іоанновичъ" (Еп., 154).

Стефанъ переводилъ книги съ русскаго языка на зырянскій, много разъ онъ переводилъ и съ греческаго языка на зырянскій. Имѣя не малую болѣзнь, онъ однако же прилежно занимался этимъ дѣломъ; за этими работами онъ много разъ проводилъ и ночи безъ сна (Еп., 147). Новокрещеннымъ мужамъ, юношамъ, отрокамъ и дѣтямъ онъ заповѣдалъ учить (на славянскомъ языкѣ) Часословъ, Осмогласникъ (Октоихъ), Пѣсни Давыдовы и другіе св. книги. Тѣхъ, которые обучались грамотѣ и навыкли чтенію св. книгъ, онъ разбиралъ, кого ставить въ іереи, кого въ діаконы, кого въ чтецы и кого въ пѣвцы. *Пьяіе онъ перетвалъ имъ*, перелагалъ на зырянскій языкъ и научалъ ихъ переписывать зырянскія книги, которыя онъ переводилъ на зырянскій языкъ. Съ этого времени они учили другъ друга грамотѣ (взаимное обученіе), съ книгъ переписывали книги, которыя умножались и пополнялись (Еп., 136).

Стефанъ ни одного дня не проводилъ въ праздности; то трудился онъ въ дѣлахъ собственными руками, то наряжалъ и устраивалъ необходимое для церкви или же для себя и для бывшихъ съ нимъ на потребу (Еп., 147).

Стефанъ поучалъ, оглашалъ, крестилъ мужей, женъ, дѣтей здѣсь и тамъ обитающихъ, отъ различныхъ погостовъ къ нему приходящихъ (Еп., 146).

Стефанъ устроилъ другую церковь (во имя св. Николая Чудотворца) добрую и чудную; въ ней устроилъ иконы и книги. Послѣ того онъ поста-

вилъ и третью церковь (во имя Михаила Архангела) на другомъ мѣстѣ (Еп., 136).

Такъ какъ поселенія новокрещенныхъ зырянъ были разбросаны по разнымъ мѣстамъ, находившимся на большомъ разстояніи другъ отъ друга, то Стефанъ пожелалъ воздвигнуть не одну церковь, а нѣсколько и по возможности въ разныхъ мѣстахъ (по рѣкамъ и погостамъ, гдѣ прилично, какъ онъ самъ видѣлъ). (Еп., 136 и 147).

При основаніи церквей и при ихъ освященіи, при поставленіи священниковъ, діаконовъ и игуменовъ и при многихъ другихъ дѣлахъ церковнаго управленія нельзя обойтись безъ епископа. Зырянская же страна отъ Москвы и митрополита находится также далеко, какъ далеко отстоитъ Москва отъ Царьграда. Такой далекій путь *надолзъ* кто же можетъ часто шествовать по епископскимъ дѣламъ? Зырянская земля требуетъ епископа. Нужно для Зырянской страны отыскать, поставить привести епископа (Еп., 147).

IV.

Посовѣтовавшись *со передними* чиноначальниками, Стефанъ поднялся (1383) изъ Зырянской (земли) страны въ Москву, къ великому князю Дмитрію Іоанновичу и митрополиту Пимену. Онъ повѣдалъ имъ, что пришелъ въ Москву ради земскаго дѣла и сказалъ: „да поищется и обрящется у васъ мужъ, который могъ бы послѣдовать со мною въ страну Зырянъ: жатвы много дѣлателей же мало. Я буду ему сослуживцемъ, соработникомъ и сострадальцемъ“. Великій князь и митрополитъ съ епископами прилежно думали о томъ, кого бы отыскать и послать епископомъ въ Пермь и какое достоинство слѣдуетъ дать? Припоминали то одного то другаго (Еп., 147). Митрополитъ Пименъ сказалъ: „я нашелъ этого Стефана, мужа добраго, мудраго, разумнаго и украшеннаго всякими добродѣтелями. Думаю, что ему слѣдуетъ быть епископомъ: онъ имѣетъ къ тому благодать, данную ему отъ Бога, пріобрѣлъ даръ учительства, слово премудрости и разума; кромѣ того, онъ знаетъ разные языки и грамоты и умѣетъ говорить съ людьми; благопотребенъ чувствами душевными и тѣлесными“. Архіереи, слышавшіе это, едиными устами сказали: „воистину мужъ добрый; онъ достоинъ такой благодати“. Поставленіе Стефана въ епископы было особенно за честь Великому Князю Дмитрію Іоанновичу, который зналъ его очень хорошо и любилъ издавна. Митрополитъ съ Великимъ Княземъ разсудили, подумали и избрали; епископы, священники и прочіе клиросники, Божіею благодатію, изволеніемъ Великаго Князя и своимъ избраніемъ, поставили Стефана епископомъ въ Пермь (Устьвымъ), въ зырянскую страну, которую онъ просвѣтилъ св. крещеніемъ. Поставленъ же онъ былъ на другую зиму (по Тохтамышѣ), когда и Михаилъ Смоленскій поставленъ былъ; тогда и этотъ (Стефанъ) съ нимъ (Михаиломъ) поставленъ былъ въ одно время (Еп., 148).

Зыряне отправили Стефана въ Москву для отысканія епископа; онъ возвратился къ нимъ, но не привелъ его. Пріѣхалъ онъ одинъ, внезапно онъ самъ отыскался такимъ епископомъ. Онъ не зналъ, что ему самому приведется быть этимъ епископомъ, онъ *не наскакивалъ*, не добивался мѣста владыки; никому онъ не далъ ничего и никто у него не взялъ ничего за постановленіе. Ему нечего было и дать, такъ какъ онъ былъ нестяжателенъ. Митрополитъ Пименъ поставилъ его ради Бога и ради спасенія обратившихся новокрещенныхъ людей. „По днехъ довольныхъ“ по поставленіи, епископъ Стефанъ былъ отпущенъ Великимъ Княземъ и митрополитомъ; онъ уѣхалъ, будучи одаренъ отъ Великаго Князя, митрополита, бояръ и другихъ именитыхъ людей, уѣхалъ (1384 г.) радуясь и благодаря Бога, что все такъ хорошо устроившаго (Еп., 148).

У епископа Стефана, по возвращеніи его (1384) въ свою епископію (въ Устьвымъ), было обычное дѣло: онъ проповѣдывалъ слово Божіе съ дерзновеніемъ и училъ невозбранно; оставшихся некрещенными всюду отыскивалъ, обращалъ и крестилъ; крещенныхъ же училъ пребывать въ вѣрѣ (Еп., 148). И грамотѣ зырянской онъ училъ ихъ, писалъ имъ книги, воздвигалъ святыя церкви, украшалъ ихъ иконами, пополнялъ книгами и освящалъ ихъ: устраивалъ монастыри, постригалъ чернецовъ, ставилъ имъ игуменовъ, ставилъ іереевъ, діаконовъ. Его зырянскіе іереи служили обѣдню, утреню и вечерню на зырянскомъ языкѣ, пѣли по зырянски; его чтецы читали по зырянскимъ книгамъ, пѣвцы же возглашали всякое пѣніе по зырянски (Еп., 149).

Епископъ Стефанъ былъ силенъ, мощенъ словомъ и дѣломъ (противиться кумирослужителямъ). Онъ былъ искусенъ въ книгахъ; въ устахъ своихъ онъ носилъ ученіе Ветхаго и Новаго завѣта. Онъ былъ славный сказатель и единый учитель словесъ пророческихъ и апостольскихъ; онъ хорошо протолковалъ рѣчи и гаданія пророковъ; зналъ сокрытое нужное и растолковывалъ невѣдомое, *лежащее* въ св. писаніи. Изъ устъ говоря св. Евангеліе, онъ возвѣщалъ глаголы православной вѣры и, наставляемый Духомъ Св., просвѣщалъ людей истиннымъ благоразуміемъ (Еп., 151, 154 и 155).

Когда Стефанъ вступилъ въ страну Зырянскую, среди зырянъ не было ни одного христіанина; потомъ Божіею благодатію онъ сдѣлалъ христіанами всѣхъ: кого онъ крестилъ своими руками (1379—83), ихъ числомъ до семи сотъ душъ, кого крестили его зырянскіе іереи своими руками (Еп., 170).

Епископъ Стефанъ, желая узнать, тверды-ли крещенные въ своей вѣрѣ, сказалъ имъ однажды: „до нынѣ питалъ я васъ молокомъ; отнынѣ уже слѣдуетъ кормить васъ твердою пищею. Покажите мнѣ вашу вѣру. Если вы твердо вѣруете, то примите нынѣ знаменіе. Кто вѣренъ и мудръ изъ всѣхъ и любитъ меня болѣе всѣхъ, пусть тотъ поищетъ, повывѣдаетъ,

гдѣ таятся кумиры—въ дому-ли у кого, у ближняго-ли, у сосѣда-ли, или въ иномъ сокровенномъ мѣстѣ, пусть тотъ найдетъ его, вынесетъ на средину передъ всѣми и своими руками уничтожитъ его. Кто такъ сдѣлаетъ, того я передъ всѣми похвалю, одарю и возлюблю». Слышавшіе старались другъ передъ другомъ о томъ, чтобы вывѣдать, отыскать таящіеся кумиры, боясь чтобы кто не предварилъ его, первый не показалъ бы свое стараніе. Если бы даже онъ и хотѣлъ утаить свой кумиръ, то невозможно было этого сдѣлать: каждый остерегался, чтобы его подруга прежде не обличила его. Между ими бывали и *клеветари*, знавшіе тайны другъ друга. Такимъ образомъ, наконецъ, истребились кумиры въ домахъ и они очистились отъ кумировъ (Еп., 154).

Епископъ Стефанъ любилъ подавать милостыню, кормилъ нищихъ, былъ страннолюбивъ и угощалъ приплывающихъ и отплывающихъ. Всякому мимоѣдущему онъ давалъ возможность побывать у него на благословеніи, у него поѣсть и попить, принять угощеніе, утѣшеніе, наставленіе, совѣтъ и молитву. Много разъ онъ привозилъ на лодкахъ жито изъ Вологды на свой счетъ, на потребу страннымъ, приходящимъ и всѣмъ прочимъ нуждающимся (Еп., 155).

Епископъ Стефанъ много заботился о нуждахъ Зырянъ. Такъ:

Въ третій годъ епископства (1386) вогулы опустошили верхне-вычегодскія и сысольскія селенія и приближались къ Устьвымі. Епископъ Стефанъ отправился къ нимъ на встрѣчу. Вогулы издали замѣтили его лодку; лицо его казалось грознымъ, облаченіе въ пламени, самъ онъ будто мещетъ огненныя стрѣлы. Вогулы испугались, побросали награбленное и ушли.

Въ томъ же 1386 году новгородскіе ушкуйники напали на нижне-вычегодскихъ зырянъ, отняли отъ нихъ все собранное и ловитву. Стефанъ вышелъ къ нимъ на встрѣчу и уговорилъ уйти. Явились другіе. Въ концѣ 1386 года епископъ Стефанъ ѣздилъ въ В.-Новгородъ; онъ хлопоталъ успѣшно на вѣчѣ о нуждахъ зырянъ, которыхъ съ того времени ушкуйники при Стефанѣ не тѣснили.

Въ четвертый (1387) годъ епископства отъ холодной весны озимый хлѣбъ вымерзъ; посѣяли яровой хлѣбъ, но проливные лѣтніе дожди и ранніе осенніе морозы погубили его: насталъ голодъ. Епископъ Стефанъ роздалъ свой хлѣбъ; по его распоряженію доставили хлѣбъ на лодкахъ изъ Устюга и Вологды. Онъ роздалъ хлѣбъ неимущимъ, накормилъ нищихъ.

По вызову митрополита Кипріана, епископъ Стефанъ въ 1390 году ѣздилъ въ Москву. Такъ какъ онъ спѣшилъ въ Москву, то не имѣлъ возможности посѣтить Сергія Радонежскаго, котораго онъ любилъ и уважалъ; онъ думалъ посѣтить его при возвращеніи въ свою епархію. Когда ѣхалъ недалеко отъ Сергіевской пустыни онъ остановился въ 6 верстахъ отъ пустыни (тамъ понынѣ существуетъ колодезь и деревянный крестъ), прочелъ „Достойно есть“, потомъ издали поклонился и сказалъ: „духовный братъ, миръ тебѣ!“. Въ это время Сергій былъ въ монастырѣ и сидѣлъ

за трапезою. Онъ духомъ своимъ уразумѣлъ Стефаново благословеніе, всталъ, сотворилъ молитву, нѣсколько постоялъ, поклонился Стефану и сказалъ: „ты, пастырь Христова стада, также радуйся; миръ Божій да пребываетъ съ тобою!“ Когда послѣ трапезы спросили объ этомъ Сергія, онъ сказалъ: „въ это время епископъ Стефанъ, ѣдущій въ Москву, остановился противъ нашего монастыря, сотворилъ молитву Пресвятой Троицѣ. и насъ смиренныхъ благословилъ“. *Поглядись* и увидали.

Епископъ Стефанъ прибылъ въ Москву. Передъ Великимъ Княземъ Василіемъ Дмитріевичемъ и митрополитомъ Кипріяномъ онъ съ успѣхомъ ходатайствовалъ о зырянахъ. Митрополитъ Кипріянъ бралъ съ собою Стефана когда онъ ѣздилъ въ Тверь.

Въ 1391 году Вятка была раззорена татарами. Вятчане обѣдпѣли и стали грабить селенія Зырянъ по Лузѣ и Сысолѣ. Епископъ Стефанъ явился къ нимъ и убѣдилъ ихъ уйти.

Незадолго до своего представленія, полагаю, мѣсяца за два или болѣе, Епископъ Стефанъ призвалъ новокрещенныхъ зырянъ, желая преподать имъ обычное поученіе, при томъ же и послѣднее. Онъ сказалъ имъ: „зырянскіе братья, отцы и дѣти! вы должны хвалить и благодарить Бога за вѣру и св. крещеніе. Будьте совершенны умомъ, крѣпки и тверды на благое. Да будетъ вамъ извѣстно, что мнѣ уже настаетъ нынѣ время моего отшествія (смерти). Я исполнилъ свое дѣло, сказалъ много божественныхъ словесъ, сдѣлалъ все, что долженъ былъ сдѣлать: я усталъ уча и не давая отдыха моимъ челюстямъ, утрудился вопія, охрипла у меня гортань (Еп., 155). Пусть же ни кто не прельститъ васъ лживыми ученіями. Если кто изъ васъ впадетъ въ какое либо прегрѣшеніе, то вы, духовные поучайте такого духомъ кротости, помня, что и ты самъ будешъ искушенъ; утѣшайте печальныхъ, подымайте немощныхъ, другъ друга поучайте на благое, несите тяготы другъ друга.“ Поучивъ ихъ, благословивъ и сотворивъ молитву, онъ ушелъ (Еп., 156).

Когда настало время отшествія епископа Стефана и приспѣла година его преставленія, въ тѣ дни пришлось ему ѣхать въ Москву, къ митрополиту Кипріяну, котораго онъ любилъ и которымъ былъ любимъ. Онъ предпринялъ долгій путь ради нѣкоторыхъ священнотайныхъ дѣлъ церковнаго управленія, законоправилъ и другихъ нужныхъ вопросовъ (Еп., 156).

Когда епископъ Стефанъ лежалъ въ Москвѣ на одрѣ болѣзни, его часто навѣщала братія, самъ Великій князь Василій Дмитріевичъ (по возвращеніи изъ Смоленска) и многіе бояре. Будучи больнымъ, однажды онъ призвалъ всѣхъ, кто съ нимъ пріѣхалъ, и сказалъ: «нынѣ я отпускаю васъ обратно въ Зырянскую страну; по смерти моей, вы уѣзжайте и скажите крещеннымъ зырянамъ (Еп., 156): что я проповѣдалъ вамъ, пусть то и будетъ; какъ я передалъ вамъ ученіе, такъ и держите». Затѣмъ все пріі-

уготовивъ, управивъ и устроивъ, епископъ Стефанъ простеръ свои ноги на своемъ ложѣ, когда предстоящіе пѣли обычный канонъ; не много побесѣдовалъ съ братіею: кому велѣлъ покадить ѳиміамомъ, кому читать отходную молитву, кому прочесть канонъ объ исходѣ души (Еп., 157). Когда въ устахъ его было еще благодареніе и когда молитва исходила еще изъ устъ его, тогда онъ, какъ будто желая спать и начиная дремать, тихо и безмятежно испустилъ духъ и представился ко Господу, послѣ Пасхи (2 апрѣля) въ праздникъ Преполовенія, въ среду 26 апрѣля, на память св. Василія Амисійскаго епископа, отъ сотворенія міра въ 6904 (1396), при великомъ князѣ Василіѣ Дмитріевичѣ, въ седьмое лѣто его княженія, при митрополитѣ Кипріанѣ, который тогда былъ въ Кіевѣ, во второе лѣто царя Темиръ Катлука (Еп., 158).

Когда епископъ Стефанъ преставился, собралось множество народа провожать его; князья, бояре, игумены, іереи, городскіе люди честно проводили его, пѣли обычное надгробное пѣніе, предали погребенію его честное тѣло и положили въ славномъ городѣ Москвѣ, въ монастырѣ св. Спаса, на Бору, въ каменной церкви, на лѣвой сторонѣ при входѣ въ церковь (Еп., 159).

Святитель Стефанъ, епископъ Пермскій, причисленъ къ лику святыхъ Русской церкви на соборѣ русскихъ святителей, созванномъ въ 1545 году для разсмотрѣнія разныхъ вопросовъ по дѣламъ церквей и канонизаціи святыхъ. Имя св. Стефана въ половинѣ XVII в. уже значится въ календарѣ Московскаго Успенскаго собора (См. Исторію канонизаціи святыхъ Русской церкви Е. Голубинскаго. (Стр. 73—159).

Посохъ святителя Стефана и другіе памятники его просвѣтительной дѣятельности.

Памятники просвѣтительной дѣятельности св. Стефана разсѣяны теперь по разнымъ мѣстамъ. 500 лѣтъ, протекшія со времени его блаженной кончины, конечно, отразились какъ на судьбѣ, такъ и на внѣшнемъ видѣ ихъ. На долю нынѣшней Пермской епархіи досталось очень немногое—и то совершенно случайно, потому что св. Стефанъ лично никогда въ ней не бывалъ*). Въ каѳедральномъ соборѣ г. Перми, именно въ лѣтнемъ Преображенскомъ храмѣ, хранится доселѣ посохъ святителя Стефана—единственный памятникъ во всей нынѣшней Пермской епархіи, отчасти современный самому святителю. Интересна судьба этого посоха, на которой отразились разныя невзгоды прежнихъ временъ, постигшія Русь послѣ кончины св. Стефана. Полагаютъ, что по смерти первосвятителя Перми, посохъ былъ положенъ при его гробницѣ у Спаса на Бору, какъ вѣрный спутникъ во всѣхъ земныхъ его странствіяхъ, которыми столь богата была жизнь святителя. Первоначально посохъ представлялъ изъ себя простую деревянную палку, кажется, изъ лиственницы, съ таковой же рукояткой и желѣзнымъ четвероугольнымъ копьецомъ, вдѣланнымъ въ нижній конецъ палки. Длина всей палки съ рукоятью $29^1/_2$ вершковъ и копьеца—полвершка. Вскорѣ же по смерти св. Стефана, ревнители его памяти нашли нужнымъ измѣнить внѣшній видъ посоха на болѣе благообразный и приличествующій духовному сану епископа. Деревянный

*) Доказательства этого см. въ нашей статьѣ о св. Стефанѣ, напечатанной въ „Памятной Книжкѣ Пермской губерніи на 1896 годъ“ изданія Пермс. губерн. статист. комитета.

ПОСОХЪ

СВЯТИТЕЛЯ СТЕФАНА

ВЕЛИКОПЕРМСКАГО,

хранящійся въ Пермскомъ каѳедральномъ соборѣ.

посохъ и рукоять были обложены рѣзною костью, полагаютъ, лосевою. Костяной окладъ облегалъ всю рукоять и въ разстояніи отъ нея на одну четверть самую палку, не доходя до нижняго конца ея на 1½ вершка (этотъ конецъ имѣетъ мѣдную окладку). Такимъ образомъ костяной окладъ имѣетъ длины полтора аршина. Сверху, въ разстояніи четверти отъ рукоятки, онъ начинается яблокомъ окружностью въ три вершка (а палка въ 1½ вершка), также обложеннымъ костью съ рѣзьбою. Самая рѣзьба дѣлится на семь неравныхъ отдѣльныхъ частей, расположенныхъ на 16 равныхъ колѣнцахъ костяного оклада, которыя раздѣлены другъ отъ друга поясками съ 16 на нихъ надписями. Къ сожалѣнію, надписи сильно пострадали отъ времени. Въ нихъ излагаются разныя обстоятельства изъ жизни св. Стефана, кажется, за время его епископства. Такъ, изъ нихъ видно, что св. Стефанъ былъ искушаемъ явленіемъ ему бѣса въ ризахъ, когда однажды онъ умывался и мылъ свою посуду (конопъ); что невѣрные, намѣревавшіеся убить святителя въ лѣсу, вдругъ ослѣпли и плакали; что они приходили къ нему съ своимъ закономъ, но были побѣждаемы словомъ убѣжденія; что св Стефанъ невредимо перешелъ чрезъ какую-то рѣку, сдѣлавъ предварительно крестное знаменіе на водѣ; что онъ ходилъ къ невѣрнымъ съ соборомъ и встрѣчалъ сопротивленіе отъ туземныхъ князей. Пострадавшія отъ времени и потому во многихъ мѣстахъ безсвязныя надписи мы не видимъ надобности приводить въ подлинникѣ*). Лучше сохранились рѣзныя изображенія на костяномъ окладѣ. Рукоять въ видѣ заглавной печатной буквы Т имѣетъ фигурную рѣзьбу съ двумя херувимами по срединѣ ея съ обѣихъ сторонъ. Подъ первымъ пояскомъ на колѣнцѣ изображены три башни съ окнами, а между ними—зданія пониже, изъ оконъ которыхъ виднѣются три старца.

*) См. ихъ у архимандрита **Макарія** въ „Сказаніи о жизни и трудахъ св. Стефана, епископа Пермскаго“ С.-п.-б. 1856 г., стр. 26 и примѣч. 57-е. Въ 1851 г. онъ представилъ изслѣдованіе объ этомъ памятникѣ въ Импер. Археолог. Общество.

Такое же изображеніе видимъ подъ вторымъ поліскомъ. Еще ниже, на *второй* отдѣльной части, изображены старцы, плывущіе въ двухъ лодкахъ—въ одной двое, въ другой—четверо съ веслами въ рукахъ. Переднія части (носы) лодокъ имѣютъ видъ звѣриной головы, что доказываетъ значительную древность изображеній (надписи также вырѣзаны древними славянскими буквами). Ниже словъ, хорошо сохранившихся: «И тыи невѣрніи послѣпоша и плакашася въ лѣсѣ»—видимъ четырехъ старцевъ, утирающихъ слезы платками, покрытыхъ верхнею длинною одеждою и латами. Тутъ же изображено дерево (лѣсъ). Далѣе изображены 6 старцевъ, подносящихъ св. Стефану свой законъ, а надъ ними сохранившаяся надпись: «И принесоша епископу свой законъ и возопиша...» На *третьей* отдѣльной части изображены два старца, несущихъ четырехконечные кресты, и другіе два, плывущихъ въ лодкахъ; одинъ изъ послѣднихъ держитъ въ рукахъ жезлъ; лодки опять съ головами звѣрей. Ниже сохранилась надпись: „И ста епископъ, крести воду и прейде невредимъ," а подъ нею видимъ лодку со св. Стефаномъ, держащимъ весло или жезлъ, и еще двумя старцами съ четвероконечными крестами, и другую лодку, изображенную не вдоль, а поперекъ, съ 3 старцами. Еще ниже изображенъ лѣсъ и опять три старца—одинъ сидитъ на тронѣ, имѣя на головѣ корону, другой держитъ сѣкиру, третій что-то подноситъ первому съ поклономъ. На *четвертой* части костянаго оклада не сохранилось вполнѣ никакой надписи, а рѣзьба изображаетъ сцены церковнаго характера: самого св. Стефана, сидящаго на стулѣ, предъ нимъ два большіе подсвѣщника и діаконъ съ кадиломъ въ правой и потиромъ въ лѣвой рукѣ. Въ *пятой* части также не сохранилось надписей; рѣзьба изображаетъ семь старцевъ. Въ *шестой* части читаемъ надпись: „Идеть епископъ съ сборомъ къ невѣрнымъ" и видимъ св. Стефана, діакона и старцевъ. Наконецъ въ *седьмой* и послѣдней части сохранилась надпись: „Они невѣрніи возрадовася о смерти" и изображенія старцевъ, держащихъ на рукахъ какъ бы человѣческое туловище. Таковъ внѣшній видъ Стефанова посоха, который онъ принялъ вскорѣ послѣ кончины

Пермскаго первосвятителя. И въ своемъ измѣненномъ видѣ это все-таки памятникъ довольно почтенной древности, по крайней мѣрѣ начала XV вѣка.

Въ описанномъ видѣ посохъ лежалъ при гробницѣ св. Стефана свыше двухъ вѣковъ*). Въ 1612 г, во время польскаго разоренія Москвы, гетманъ Хоткевичъ въ числѣ многихъ замѣчательныхъ вещей взялъ и посохъ Стефана, который попадаетъ затѣмъ въ извѣстный Супрасльскій монастырь Литовской епархіи. Тутъ посохъ опять пролежалъ болѣе двухъ столѣтій. Только въ нашемъ вѣкѣ, именно въ 1849 году, благодаря настояніямъ Пермскаго губернскаго лѣсничаго Далматова предъ преосвященнымъ Аркадіемъ, архіепископомъ Пермскимъ и Верхотурскимъ, а сего послѣдняго—предъ Святѣйшимъ Синодомъ, Стефановъ посохъ, по указу Синода, былъ переданъ изъ Супрасля въ Пермь, гдѣ и поставленъ въ лѣтнемъ каѳедральномъ Преображенскомъ соборѣ. Теперь посохъ заключенъ въ стеклянный футляръ, поставленный у большой иконы святителя „съ дѣяньми“, за правымъ клиросомъ, у южныхъ входныхъ дверей собора. Съ 1850-хъ годовъ, когда посохъ подробно описанъ былъ архимандритомъ Макаріемъ (впослѣдствіи архіепископомъ Нижегородскимъ и Донскимъ), этотъ памятникъ древности, при надлежащемъ храненіи его, не могъ измѣниться въ своихъ внѣшнихъ рѣзныхъ украшеніяхъ и надписяхъ. Литографическое изображеніе его нынѣ появляется весьма благовременно.

---

*) Архимандритъ **Макарій** въ жизнеописаніи св. Стефана (стр. 32) сообщаетъ, что мощи сего святителя первоначально открыто лежали, по преданію, на мѣстѣ мощей благовѣрнаго князя Михаила Тверского и только послѣ нашествія поляковъ въ 1612 г. онѣ положены подъ спудомъ въ сѣверномъ углу Спасскаго собора, противъ придѣла его же имени.

Мы сказали, что посохъ есть единственный памятникъ во всей Пермской епархіи, отчасти современный св. Стефану. Другіе древніе памятники относятся уже ко времени крещенія Великой Перми св. Іоною въ XV вѣкѣ. Разумѣемъ старѣйшій не только во всей епархіи, но и во всей Пермской губерніи храмъ Іоанна Богослова въ г. Чердыни, нынѣ приписной къ Богоявленской церкви и, къ сожалѣнію, находящійся въ упадкѣ и забвеніи*). Этотъ храмъ, многократно перестраивавшійся въ теченіе четырехъ вѣковъ, первоначально былъ основанъ самимъ крестителемъ Перми Великой св. епископомъ Іоною въ 1462—63 г.г. вмѣстѣ съ существовавшимъ тутъ же Іоанно-Богословскимъ монастыремъ, который до основанія Строгановыми въ 1558—1560 г.г. извѣстнаго Пыскорскаго монастыря былъ единственнымъ во всей Перми Великой. Въ грамотѣ Іоанна IV отъ 10 августа 1580 г. о неприкосновенности его владѣній прямо замѣчено, что „въ Перми Богословской монастырь общей одинъ, какъ Пермичи крещенье приняли“**). Въ XV вѣкѣ этотъ монастырь былъ родовой усыпальницей Пермскихъ князей. Здѣсь то получилъ начало извѣстный синодикъ съ именами этихъ князей, къ счастію, сохранившійся до нашего времени***).

Ко временамъ первыхъ преемниковъ св. Стефана относятъ еще одинъ церковный памятникъ въ Пермской епархіи, въ томъ же Чердынскомъ уѣздѣ. Въ небольшомъ селѣ Бондюгъ на рѣкѣ Камѣ существуетъ древняя часовня, построенная около большого пня, омываемаго водою. Въ этой часовнѣ находится большой деревянный крестъ, на

*) Мое подробное описаніе и исторію его см. въ статьѣ: „Историко-археологическіе очерки Чердынскаго края. По поводу столѣтія Пермской губерніи“, въ „Календарѣ Пермской губерніи на 1883 годъ“, стр. 94—98.

**) „Акты Историческіе“, томъ I, стр. 397. Въ дѣйствительности тогда уже получилъ начало и другой монастырь—Пыскорскій.

***) Подробности объ этомъ см. въ моей „Пермской Старинѣ“, вып. I, стр. 158—162.

которомъ славянскими буквами вырѣзана слѣдующая надпись: „Іисусъ Христосъ. Лѣта 7127 (т. е. 1619) мая въ 30 день поставленъ сей крестъ при благовѣрномъ великомъ князѣ Михаилѣ Ѳеодоровичѣ всея Русіи и при великомъ господинѣ Вологодскомъ архіепископѣ Макаріи". По преданію, эта часовня поставлена первоначально учениками св. Стефана Пермскаго, въ честь котораго устроена и Бондюжская церковь*). Можно допустить, что на этомъ мѣстѣ въ XV вѣкѣ стояло заповѣдное дерево пермяковъ-язычниковъ, срубленное св. Іоною при крещеніи Великой Перми, послѣ чего здѣсь и поставлена была часовня и крестъ, возобновленные архіепископ. Вологодскимъ и Великопермскимъ Макаріемъ**). Въ слѣдующемъ столѣтіи мы видимъ такой же примѣръ посѣченія заповѣднаго дерева Остяковъ на рѣкѣ Камѣ, около нынѣшняго села Нижніе Муллы, преподобнымъ Трифономъ***). Святые Іона и Трифонъ, очевидно, слѣдовали примѣру первосвятителя Пермскаго св. Стефана, нѣкогда срубившаго въ Усть-Вымѣ извѣстную „прокудливую березу" язычниковъ-зырянъ. На это указываетъ и старинная деревянная церковь во имя св. Стефана въ селѣ Бондюгѣ, построенная впрочемъ не ранѣе второй половины XVII вѣка, потому что писцовыя книги Яхонтова (1579 г.) и Кайсарова (1623—4 г.г.) даже совсѣмъ не упоминаютъ еще такого села, а указываютъ на его мѣстѣ деревню Теплово****). Но преданіе о посѣченіи заповѣднаго дерева св. Іоною, какъ продолжателемъ дѣла св. Стефана, могло пережить нѣсколько столѣтій и впослѣдствіи дать основаніе для построенія на этомъ мѣстѣ

---

*) **В. Н. Берхъ**: „Путешествіе въ города Чердынь и Соликамскъ" С.-п.-б. 1821 г., стр. 86 и архимандритъ **Макарій** въ „Сказаніи о жизни и трудахъ св. Стефана" примѣч. 21, стр. 45.

) По **Строеву, онъ управлялъ епархіей именно въ 1617—1619 годахъ. См. его „Списки іерарховъ". С.-п.-б. 1877 г., стр. 731.

***) См. „Житіе св. Трифона", изданное **Шестаковымъ** въ „Православномъ Собесѣдникѣ" за 1868 г. и въ оттискѣ, гл. VIII, стр. 42.

****) См. мою „Пермскую Старину", вып. III, стр. 82.

церкви во имя св. Стефана, послѣ чего, вѣроятно, и бывшая деревня Тецлово на рѣчкѣ Бондюгѣ была переименована въ погостъ (потомъ село) Бондюгъ*). Слѣдуетъ имѣть въ виду, что самъ епископъ Іона, крститель Перми Великой, причтенъ православною церковью къ лику святыхъ вмѣстѣ съ Герасимомъ и Питиримомъ не ранѣе конца XVI вѣка, почему память о немъ могла заглохнуть предъ громкою славою первосвятителя Пермскаго Стефана. Должно сознаться, что въ нынѣшней Пермской епархіи память о *дѣйствительномъ* крстителѣ Перми Великой, т. е. Прикамской, какъ-то мало поддерживается, и Великоустюжская епархія больше помнитъ святителя Іону, нежели Пермская, для которой заслуги этого святителя должны быть особенно дороги, какъ и заслуги преподобнаго Трифона и св. праведнаго Симеона Верхотурскаго. Ради великаго дня 500-лѣтія блаженной кончины св. Стефана, всѣмъ православнымъ жителямъ Пермской епархіи надлежитъ загладить такъ или иначе нравственный долгъ предъ св. Іоною, крстителемъ Великой Перми.

Наконецъ ко временамъ св. Іоны можно относить икону Николая Чудотворца въ Чердынскомъ Воскресенскомъ соборѣ. *Лыткинъ* въ книгѣ „Зырянскій Край“ (С.-П.-Б. 1889 г., стр. 13) говоритъ, будто она приложена сюда самимъ Стефаномъ. Но это явная несообразность, потому что Чердынь приняла св. крещеніе чрезъ 66 лѣтъ послѣ смерти Стефана и не могла имѣть церкви ранѣе 1463 года. Слѣдовательно икону можно относить только ко временамъ св. Іоны, да и это требуетъ еще доказательствъ. Кайсаровъ въ 1623—4 г.г. сдѣлалъ

*) Нынѣ деревни Теплово въ тѣхъ мѣстахъ нѣтъ. Лыткинъ въ книгѣ «Зырянскій Край» С.-п.-б. 1889 г., стр. 13, говоритъ, что прежде въ Бондюгѣ была еще древняя икона Богородицы съ зырянскою надписью, въ мѣстной Богородской церкви, но эта икона сгорѣла. Онъ относитъ ее ко временамъ самого Стефана. Но Богородской церкви въ Бондюгѣ никогда не было, а икона могла находиться развѣ въ часовнѣ не ранѣе, какъ со временъ св. Іоны.

полное описаніе всѣхъ церквей г. Чердыни, но не говоритъ о такой древности особо. Онъ перечисляетъ много иконъ Николая Чудотворца и заурядъ указываетъ и въ соборѣ двѣ иконы этого святителя, да церковь во имя его внизу соборной колокольни. (См. мою «Пермскую Старину», вып. III, стр. 21—25). Самое же время написанія иконы св. Николая Чудотворца, конечно, могло совпадать и съ жизнью святителя Стефана.

Итакъ, во всей нынѣшней Пермской не только епархіи, но и губерніи, отъ временъ самого св. Стефана сохранился только одинъ видоизмѣненный памятникъ—его посохъ, да два другіе памятника—Богословскій храмъ и крестъ въ Бондюгѣ, также въ измѣненномъ видѣ, пріурочиваются ко времени св. Іоны, четвертаго епископа по св. Стефанѣ на Усть-Вымской каѳедрѣ въ тогдашней Пермской епархіи. Къ тому же времени можно относить извѣстный Чердынскій синодикъ и икону святителя Николая Чудотворца въ Чердынскомъ соборѣ. Такъ мало сохранилось церковныхъ древностей XIV—XV вѣковъ въ новой Пермской епархіи! Слѣдующіе два вѣка больше оставили по себѣ слѣдовъ, особенно въ письменныхъ источникахъ о св. Трифонѣ и Симеонѣ Верхотурскомъ, но какъ послѣдніе жили почти на два столѣтія позже, то дѣятельность ихъ была независима отъ трудовъ св. Стефана, если и находила въ нихъ высокій примѣръ, достойный подражанія.

Укажемъ теперь памятники просвѣтительной дѣятельности св. Стефана, непосредственно относящіеся къ его времени и сохранившіеся въ другихъ мѣстахъ. Не вдаваясь въ подробное изслѣдованіе, мы только перечислимъ ихъ. Всѣ они въ теченіе 500 лѣтъ также значительно измѣнились, особенно памятники архитектурные, но началомъ своимъ восходятъ ко временамъ св. Стефана.

Первый храмъ во имя Благовѣщенія Пресвятыя Богородицы — соборный заложенъ былъ руками самого святителя въ Усть-Вымѣ (зы-

рянскій Іемдынъ)—„въ начатокъ просвѣщенія земли Пермскія, яко же и Благовѣщеніе спасенія нашего бѣ начало.“*) (Конечно, всѣ церкви и часовни сначала были деревянныя). Здѣсь-то почіютъ донынѣ мощи святыхъ Герасима, Питирима и крестителя Великія Перми Іоны, общая память которыхъ празднуется церковью 29 января. Другой храмъ во имя Николая Чудотворца и третій—Архангела Михаила основаны самимъ св. Стефаномъ тамъ же, въ Усть-Вымѣ, сдѣлавшемся съ 1384 г. каѳедральнымъ городомъ вновь учрежденной тогда Пермской епархіи**). Михаило-Архангельскій храмъ, по преданію, основанъ на томъ холмѣ, гдѣ стояла извѣстная «прокудливая береза» зырянъ-язычниковъ, срубленная руками св. Стефана. Въ 1384 г. при Благовѣщенскомъ соборѣ, съ того года каѳедральномъ, св. Стефанъ уже въ санѣ епископа назначилъ Архангельскую церковь домовой архіерейской и при ней устроилъ монастырь того же названія съ пріютомъ для бѣдныхъ странниковъ и сиротъ***). Это былъ первый монастырь во всемъ Зырянскомъ краѣ. Изъ упомянутыхъ трехъ церквей до нашего времени существуютъ, конечно, въ совершенно измѣненномъ видѣ, только Благовѣщенская и Архангельская (нынѣ въ селѣ Усть-Вымѣ есть еще церкви во имя Вознесенія и св. Николая постройки прошлаго вѣка и старинная Стефановская). О древней же Никольской церкви ничего не извѣстно. Вѣроятно, она давно исчезла въ одинъ изъ Усть-Вымскихъ пожаровъ.

Затѣмъ дѣломъ рукъ самого Стефана считаютъ церкви: Архангельскую, бывшую тогда монастырской, въ г. Яренскѣ, Спасо-Ульянов-

---

*) Архимандритъ **Макарій**, стр. 13.

**) На этомъ основаніи св. Стефана Пермскаго *неправильно* называютъ Великопермскимъ. Послѣднее наименованіе должно принадлежать святителю Іонѣ.

***) Съ перенесеніемъ каѳедры въ Вологду около 1570 г., тутъ осталась Архангельская пустынь, упраздненная въ 1764 г. Архим. **Макарій**, стр. 53. У **Лыткина** о церквахъ см. стр. 48.

скую на верхней Вычегдѣ,*) Аѳанасьевскую, тоже нѣкогда монастырскую, въ полверстѣ отъ Вотчинской волости, на рѣчкѣ Вотчинкѣ или Ожинѣ, справа впадающей въ Сысолу, въ 60 верстахъ отъ Усть-Сысольска. Аѳанасьевская пустынь впослѣдствіи переименована въ честь основателя Стефановскою и по сосѣднему селу Вотчѣ называлась также Вотчинскою**). Немного осталось слѣдовъ и отъ этихъ трехъ церквей. Въ г. Яренскѣ на томъ мѣстѣ, гдѣ стоялъ Архангельскій монастырь, теперь находится уже другая церковь въ честь Покрова Пресвятыя Богородицы***); слѣдовательно, отъ прежней церкви, сооруженной св. Стефаномъ, едва-ли что-либо осталось. На мѣстѣ Стефановской пустыни близь села Вотчи остался только крестъ и часовня, приписанная къ приходской церкви этого села****). Въ сосѣднемъ съ нимъ селѣ Подкиберскомъ въ 1771 г. академикъ Лепехинъ нашелъ отрывокъ Стефановой обѣдни съ заупокойнымъ евангеліемъ и апостольскими дѣяніями на зырянскомъ языкѣ, но переписанный русскими буквами*****). Наконецъ на мѣстѣ прежней Ульяновской пустыни, упраздненной еще до штатовъ 1764 г., съ 1860 года вновь устроенъ Троицко-Стефано-Ульяновскій мужской монастырь, почему отъ современной св. Стефану Спасской церкви тоже ничего не осталось******).

Изъ многихъ часовень, сооруженныхъ св. Стефаномъ, также не могло сохраниться до нашего времени ниодной, потому что всѣ онѣ сначала были деревянныя. Но часовни позднѣйшей постройки указы-

---

*) Нынѣ Троицко-Стефано-Ульяновскій мужской монастырь въ Усть-Сысольскомъ уѣздѣ.

) Упразднена еще до штатовъ 1764 г. См. у **Лыткина стр. 71.

***) Архимандритъ **Макарій**, примѣч. 73, стр. 62.

****) Тамъ же, примѣч. 72, стр. 62.

*****) У **Лыткина** см. стр. 71.

******) Тамъ же, стр. 68 и кромѣ того въ книгѣ: „Житіе св. отца нашего Стефана, просвѣтителя и перваго епископа Пермской страны“—изданіе Троицко-Стефано-Ульяновскаго монастыря. С.-п.-б. 1877 г., стр. 80.

ваютъ доселѣ мѣста своихъ предшественницъ и слѣдовательно мѣста, освященныя самимъ Стефаномъ. Изъ такихъ мѣстъ извѣстны слѣдующія: на мѣстѣ первой проповѣди его въ селѣ Котласъ самая первая часовня его постройки, передѣланная потомъ въ церковь Николая Чудотворца; часовни въ селахъ Туглимѣ, Вожемѣ, Иртахъ и Гамѣ. Вожемская часовня также передѣлана была въ церковь, въ которую, по преданію, еще самъ св. Стефанъ при послѣднемъ отшествіи въ Москву приложилъ образъ Святыя Троицы и другой—сошествія Св. Духа съ зырянскими надписями*). Въ часовнѣ же села Иртовъ, въ 17 верстахъ отъ Яренска, есть чудотворный образъ Нерукотвореннаго Спаса, по преданію, писанный самимъ св. Стефаномъ. Въ томъ же Яренскомъ уѣздѣ на Веньденгѣ (или въ селѣ Виньдегѣ) есть деревянный крестъ, сдѣланный, по преданію, самимъ Стефаномъ и поставленный въ новую часовню, сооруженную новопросвѣщенными Удорцами. Этотъ крестъ доселѣ остается въ цѣлости**), но надписей на немъ разобрать нельзя. Наконецъ, указываютъ еще часовню на притокѣ Вычегды рѣкѣ Вишерѣ, въ Усть-Сысольскомъ уѣздѣ, въ деревнѣ Вишерѣ, гдѣ, по преданію, жили послѣдователи сотника Пама, обращенные въ христіанство явленіемъ иконы Божіей Матери. На мѣстѣ явленія и поставлена была часовня, а потомъ церковь, кажется, вскорѣ же по смерти св. Стефана***).

Изъ иконъ, относимыхъ ко временамъ св. Стефана, нѣкоторыя мы уже упомянули. Перечислимъ ихъ всѣ вмѣстѣ: 1) Спасъ Нерукотворенный въ селѣ Иртахъ, 2) Николая Чудотворца, принесенная въ Чердынь св. Іоною въ 1462 году, 3) Всемилостиваго Спаса, именуемаго Убрусъ, въ Спасо-Ульяновской обители на р. Вычегдѣ, 4) Св. Троицы въ Вологодскомъ Софійскомъ соборѣ, 5) Сошествія Св. Духа

---

*) Въ концѣ прошлаго вѣка образъ Св. Троицы перенесенъ въ Вологодскій Софійскій каѳедральный соборъ, а образъ сошествія Св. Духа оставленъ въ с. Вожемѣ.

**) Архимандритъ Макарій стр. 53.

***) Тамъ же, стр. 51.

въ селѣ Вожемѣ. Зырянскія надписи на двухъ послѣднихъ иконахъ уже разобраны нашими учеными, равно какъ много писано и о найденномъ академикомъ Лепехинымъ отрывкѣ Стефановой литургіи. (Савваитовъ, Лыткинъ, П. Шестаковъ и другіе).

Если мы упомянемъ еще про деревянный зырянскій *посъ*, измѣненный св. Стефаномъ въ святцы*), и холстинный саккосъ, принадлежавшій ему и нынѣ находящійся въ Сольвычегодскомъ Благовѣщенскомъ соборѣ**), то мы исчерпаемъ все, что уцѣлѣло отъ временъ самого первосвятителя Пермскаго за предѣлами нынѣшней Пермской епархіи.

А. Дмитріевъ.

---

*) Найденъ на Печорѣ чистопольскимъ мѣщаниномъ Мельниковымъ и переданъ въ С.-Петербургъ, въ Императорское Археологическое Общество. См. у **Макарія** стр. 53.

) О саккосѣ у архиман. **Макарія на той же страницѣ.

Вопросы и отвѣты на недоумѣнія въ церковной практикѣ.

Нѣкоторые изъ священниковъ Пермской епархіи предлагаютъ редакціи (П. еп. вѣд.) недоумѣнные вопросы, которые ставитъ имъ требоисправительная практика. Нѣкоторые изъ этихъ вопросовъ такъ кажутся мелочны, что пожалуй напоминаютъ собою пресловутую схоластическую казуистику или древнюю фарисейскую догматику, которая, какъ извѣстно, до того доходила въ мелочныхъ обрядовыхъ предписаніяхъ, что заслонила ими важнѣйшее въ законѣ,—судъ, милость, вѣру. Но съ другой стороны нельзя не припомнить того, что одинъ изъ миссіонеровъ доносилъ епархіальному начальству, что при собесѣдованіяхъ и преніяхъ со старообрядцами и уклонившимися отъ святой церкви въ расколъ, онъ много разъ слышалъ отъ нихъ нарѣканія на православную церковь за то, что въ ней не единообразно или не по установленному чину совершаются священниками церковные обряды и священнодѣйствія: при этомъ миссіонеръ указалъ на нѣкоторыя изъ такихъ, допускаемыхъ православными священниками, разностей въ обрядахъ. Въ слѣдствіе сего Пермская Духовная Консисторія распорядилась сдѣлать внушеніе священникамъ, чтобы они при отправленіи Богослуженій и требъ не вносили въ нихъ того, что не указано въ чинопослѣдованіяхъ и затѣмъ всѣ замѣченныя разности, не опредѣленныя уставомъ церкви, исправляли по возможности и вопросы о разностяхъ при исправленіи требъ вносили для обсужденія въ благочинническіе съѣзды и рѣшали для единообразнаго исполненія ихъ согласно введенному обычаемъ и усвоенному временемъ порядку, чтобы не подавать повода уклоняющимся отъ святой церкви къ нарѣканіямъ на нее (П. еп. вѣд. 1882 г. № 37). Считаемъ умѣстнымъ привести здѣсь и самое опредѣленіе Консисторіи: „Миссіонеръ священ. С. Л. доноситъ, что на публичныхъ миссіонерскихъ бесѣдахъ, уклонившіеся отъ св. церкви, въ оправданіе своего уклоненія говорятъ, что ихъ смущаетъ не только то, что въ православной церкви нѣтъ единства въ обрядахъ съ единовѣрческой, но что и въ самой-то въ ней они видятъ разность въ совершеніи обрядовъ и священнодѣйствій и имѣютъ сомнѣніе въ томъ,—въ единомыслі-ли она сама съ собою. Уклонившіеся указываютъ миссіонеру на слѣдующія разности въ священнодѣйствіяхъ и обрядахъ: 1) Въ чинѣ муропомазанія нѣкоторыя священники помазуютъ св. мѵромъ и междорамі̀е, какъ помазываются крещенные св. елеемъ, а другіе нѣтъ. 2) Въ чинѣ вѣнчанія, при возложеніи вѣнцовъ, нѣкоторые священники слова „вѣнчается рабъ Божій и проч.“ говорятъ по трижды надъ главою жениха и потомъ невѣсты,

а иные по однажды. 3) Въ чинѣ елеосвященія нѣкоторыя священники употребляютъ семь стручцевъ для помазанія, хотя бы и одинъ священникъ совершалъ таинство, а нѣкоторые—одинъ. 4) Въ чинѣ водоосвященія, въ навечеріи Богоявленія, нѣкоторые священники погружаютъ крестъ во всѣ находящіяся съ водой чаши и кади, а другіе только въ среднюю чашу, надъ остальными же только надносятъ св. крестъ съ текущею въ него водою. 5) Нѣкоторые священники, погружая крестъ въ воду, держатъ распятіе къ низу, а другіе къ верху. 6) Въ пасхальную седмицу въ нѣкоторыхъ храмахъ священники совершаютъ на утрени по канонѣ кажденіе такъ же, какъ въ первый день, а другіе только на 1-й, 4 и 7 пѣсняхъ; нѣкоторые же и вовсе не кадятъ. 7) Въ троицкую вечерню въ нѣкоторыхъ храмахъ, во время чтенія священникомъ колѣнопреклонныхъ молитвъ, діаконъ становится предъ мѣстнымъ образомъ и кадитъ, въ другихъ же этого не бываетъ. Много есть и другихъ не столь важныхъ разностей, которыя ясно не опредѣлены уставомъ или требникомъ, а потому священники и дѣйствуютъ по своему усмотрѣнію и примѣру старшихъ. Въ селахъ допущеніе этой разницы не такъ ярко бросается въ глаза, но въ городахъ, гдѣ богомольцы перебываютъ во всѣхъ храмахъ, напримѣръ на пасхальной седмицѣ, или при совершеніи таинствъ многими священниками, это не единообразіе вредно, въ особенности гдѣ есть раскольники, кои выискиваютъ и самомалѣйшіе поводы къ нарѣканію на православную церковь. Изъ рапорта сего оказывается, что нѣкоторые священники какъ градо-К., такъ и другихъ церквей не только при богослуженіяхъ и требахъ, но и при совершеніи таинствъ поступаютъ: а) вопреки уставу церкви, а именно употребляютъ одинъ стручецъ при совершеніи таинства елеосвященія, тогда какъ въ самомъ послѣдованіи таинства положено употреблять „семь стручцевъ“, и на утреняхъ втораго и слѣдующихъ дней свѣтлой седмицы совершаютъ кажденіе или на каждой пѣсни, или на 1-й, 4 и 7, а въ послѣдованіи во святую великую недѣлю вечера положено—кадить на вечерни на Господи возвахъ, а на утрени только въ началѣ канона. б) Совершаютъ или повторяютъ то, чего уставомъ не указано совершать или повторять, а именно—при совершеніи таинства муропомазанія помазуютъ св. мѵромъ междорамія и при вѣнчаніи браковъ ограждаютъ вѣнцомъ жениха и невѣсту троекратно, чего не положено въ послѣдованіи вѣнчанія,—и при освященіи воды въ навечеріи Богоявленія погружаютъ св. крестъ въ нѣсколькихъ чашахъ или кадяхъ, чего тоже уставомъ не положено, и допускаютъ и другія разности, которыя ясно не опредѣлены уставомъ церкви. Дать знать о.о. благочиннымъ К. округа о выше указанныхъ раскольниками разностяхъ, допускаемыхъ нѣкоторыми священниками при богослуженіяхъ и требахъ, съ тѣмъ, чтобы они, благочинные, внушали священникамъ своихъ округовъ въ отправленіи богослуженій и требъ отнюдь не уклоняться отъ церковнаго устава и не вносить въ нихъ того, чего не указано въ чинопослѣдованіяхъ—и затѣмъ всѣ, какъ замѣченныя выше разности, такъ и имѣющія оказаться впослѣдствіи, не опредѣлен-

ныя уставомъ церкви, исправлять по возможности, и вопросы о сихъ разностяхъ, относительно богослуженія рѣшать примѣромъ богослуженія кафедральнаго собора, а разности при исправленіи требъ, незначительныя, вносить для обсужденіе въ благочинническіе съѣзды и рѣшать по большинству введеннаго и усвоеннаго временемъ порядка, чтобы не подавать повода уклоняющимся отъ св. церкви къ нареканіямъ на нее и къ самоизвиненіямъ въ уклоненіи отъ нея. А такъ какъ подобныя разности какъ при бо-богослуженіяхъ, такъ и при исправленіи требъ могутъ быть и въ другихъ уѣздахъ Пермской епархіи, то вышеизложенное опредѣленіе Консисторіи объявить духовенству Пермской епархіи, чрезъ Епархіальныя Вѣдомости, съ тѣмъ, чтобы о. о. благочинные Пермской епархіи замѣчаемые ими разности въ своихъ округахъ при отправленіи богослуженій и требъ заявляли духовенству округа на своихъ благочинническихъ съѣздахъ и старались по возможности ввести однообразіе при всякомъ богослуженіи (Еп. вѣдом. 1880 года, № 46).

Вопросы и отвѣты на недоумѣнія въ церковной практикѣ были помѣщены въ Адресъ-Календарѣ, изданномъ въ 1894 году, и, по отзывамъ нѣкоторыхъ священнослужителей имъ весьма пригодились, чтобъ разрѣшить встрѣченное недоумѣніе, а потому какъ-бы въ продолженіе или дополненіе помѣщаемъ вопросы и отвѣты на нихъ и въ настоящемъ изданіи календаря.

ПРИ СОВЕРШЕНІИ БОГОСЛУЖЕНІЙ:

I. Утрени:

Какъ начинать богослуженіе утромъ, если съ вечера не было вечерни?

Начинать прямо съ утрени. О всенощномъ бдѣніи въ этихъ случаяхъ не можетъ быть и рѣчи, разъ оно неполагается церковнымъ уставомъ. (Церковный Вѣстн. 1890 года № 8).

Можно-ли служить молебны и всенощныя бдѣнія въ домахъ въ одной епитрахили?

Ни въ какомъ случаѣ. Надо запомнить по-тверже, что всякая служба на которой читается евангеліе, требуетъ фелони. (Зри Типик. гл. 2, 9, 14 и друг.) (Цер. Вѣст. 1890 года № 8).

Можно-ли священнику надѣвать поручи когда онъ помазываетъ елеемъ на всенощной?

Въ монастыряхъ вообще безъ поручей не служатъ, но помазаніе елеемъ не можетъ имѣть какого либо отношенія къ вопросу. (Церк. Вѣст. 1890 г. № 27).

Какое величаніе слѣдуетъ пѣть на праздникъ Покрова Пресвятой Богородицы?

Величаемъ Тя Пресвятая Дѣво, Мати Христа Бога нашего и всеславный славимъ Покровъ Твой (см. обстоят. объясн. Церк. Вѣстн. 1888 года № 2-й стр. 37-я).

Когда служатъ молебенъ святымъ женамъ Мироносицамъ, то какъ дѣлать припѣвъ имъ?

Припѣвъ умѣстенъ слѣдующій: Святыя Праведныя Мѵроносицы жены, молите Бога о насъ. (Церк. Вѣст. 1890 г. № 27).

Въ великій четвергъ, во время чтенія 12 евангелій на срединѣ храма, царскія двери отворять предъ каждымъ евангеліемъ или царскія двери должны быть отверзты во время всей утрени?

Если евангелія читаются на срединѣ, то царскихъ врать не затворяютъ (Церк. Вѣст. 1890 года № 27).

Когда начинать прикладываться къ евангелію?

Въ Кіевскихъ служебникахъ сказано: по выносѣ его на средину храма. Приложившись къ евангелію, діаконъ говоритъ: спаси Боже люди Твоя.... (Церк. Вѣстн. 1890 г. № 3).

Надо-ли священнику произносить возгласъ „Слава Тебѣ показавшему намъ свѣтъ"?

Въ служебникахъ Кіевской редакціи, не только этотъ обычный возгласъ произноситъ іерей, но онъ долженъ произносить на вседневной утрени «Тебѣ слава подобаетъ», что по обычаю, нынѣ читаютъ клирики. (Церк. Вѣст. 1890 г. № 3).

Нужно-ли поминать на отпускахъ вслѣдъ за св. Николаемъ Мѵрликійскимъ Чудотворцемъ св. св. Меѳодія и Кирилла и св. благовѣрнаго Князя Владиміра, въ храмахъ посвященныхъ св. угоднику Николаю Чудотворцу.

Указомъ Святѣйшаго Сѵнода предписано поминать св.св. Меѳодія и Кирилла и св. Князя Владиміра только на литіи. Имена же ихъ не стоятъ въ какой либо неразрывной связи съ именемъ св. Николая Чудотворца, такъ чтобы распространить смыслъ предписанія (Церк. Вѣст. 1890 г. № 8).

Слѣдуетъ-ли на литію выходить со свѣчей и кадильницей и кадить всю церковь?

Относительно свѣчи указаній нѣтъ; но кадильница обязательно должна быть, при чемъ, по Типикону (гл. 2), діакону полагается кажденіе иконъ (въ притворѣ) ликовъ по чину и настоятеля, а по книгѣ «Послѣдованіе утрени, вечерни и полунощницы» изд. въ Кіевѣ въ 1861 году, на литіи положено кажденіе алтаря и всей церкви. При совершеніи литіи по этому послѣднему чину исхожденіе въ притворъ полагается чрезъ царскіе врата. (Церк. Вѣст. 1894 г. № 49).

II. Проскомидія:

Какія входныя молитвы читаются въ 1-й день Пасхи и можно-ли обыкновенныя входныя молитвы прочитать на 1 день до полунощницы, а пасхальныя входныя начинать съ понедѣльника?

Читаютъ обычныя, а не пасхальныя, если до полунощницы, что и практикуется иногда и въ кафедральныхъ соборахъ (Церк. Вѣст. 1890 г. № 27).

Въ епитрахили, или безъ нея читать правило ко св. причащенію и входныя молитвы предъ литургіею?

Для вычитыванія правила на дому нѣтъ нужды надѣвать епитрахиль. Служебникъ указываетъ время, когда возлагать епитрахиль на литургіи—послѣ входныхъ молитвъ, но на практикѣ установился обычай читать входныя молитвы въ епитрахили (Церк. Вѣстн. 1890 г. № 8).

Можно-ли надѣвать набедренникъ только въ праздничные дни?

Набедренникъ составляетъ для награжденнаго имъ не украшеніе, которымъ можно распоряжаться по произволу, а одну изъ особыхъ священническихъ одеждъ, которую удостоенный ея долженъ носить всякій разъ, когда надѣваетъ на себя полное облаченіе, не различая въ этомъ отношеніи будничъ дней отъ праздничныхъ. (Церк. Вѣстн. 1888 года № 13).

Можетъ-ли священникъ еще до окончанія утрени совершать проскомидію?

Священникъ не можетъ быть въ одно и тоже время совершителемъ 2-хъ совсѣмъ отдѣльныхъ церковныхъ службъ, а потому и совершеніе проскомидіи священникомъ еще оканчивающимъ утреню, не должно быть допускаемо, какъ церковный безпорядокъ. Да и помимо этого, небольшой промежутокъ между утреней и обѣднею необходимъ во многихъ отношеніяхъ для самихъ богомольцевъ. Между ними, напримѣръ, не мало бываетъ людей престарѣлыхъ, нуждающихся въ промежуточномъ отдыхѣ, который вообще оживляющимъ образомъ дѣйствуетъ на вниманіе молящихся (Церк. Вѣстн. 1888 года № 13).

Долженъ-ли діаконъ предъ проскомидіею умывать руки и читать положенное „умыю въ неповинныхъ руцѣ"?

Читаютъ по всюду (Церк. Вѣстн. 1890 г. № 42).

Можно-ли употреблять не для агнца просфоры изъ плохаго сорта муки, или черствыя и пригорѣлыя?

Вещь въ тайнѣ сей (литургіи) приличная: просфоры чистыя, пшеничныя квасныя пять... изъ инаго же жита, кромѣ пшеницы, или черствыя, или зацвѣлыя просфоры... никакоже да имать быти... отвѣчаетъ на предложенный вопросъ извѣстіе учительное (Церковн. Вѣстн. 1890 г. № 8).

При приготовленіи агнца священники поступаютъ различно въ томъ, что одни выдѣляютъ агнецъ изъ обѣихъ половинъ просфоры, а другіе только изъ верхней,—кто изъ нихъ поступаетъ правильнѣе?

Правильно поступаютъ тѣ, которые выдѣляютъ агнецъ изъ обѣихъ половинъ просфоры, согласно указанію въ служебникѣ (Церк. Вѣстн. 1890 г. № 5).

Слѣдуетъ-ли изъ одной просфоры (частной, не служебной) вынимать частицы и за здравіе и за упокой?

Это нигдѣ не запрещается и практикой допускается (Церк. Вѣст. 1890 г. № 42).

Могутъ-ли псаломщики и міряне вынимать большія частицы изъ просфоръ на проскомидіи, какъ практикуется въ Москвѣ?

Ни когда не должны міряне прикасаться даже ко св. копію или лжицѣ (Церк. Вѣст. 1890 года № 5).

Правильно-ли поступаютъ нѣкоторые священники, дозволяя читать помянники въ то время, когда сами, по ходу службы не могутъ вынимать частицъ изъ просфоры, къ которымъ относятся эти поминальники?

Конечно неправильно (Церк. Вѣстн. 1891 года № 18).

Какъ правильнѣе вынимать частицы изъ Богородичной и заздравной просфоръ?

Какого либо общаго правила для этого, какъ знаетъ и вопрошающій, нѣтъ, а практика различна. По этому правильность въ данномъ случаѣ можетъ быть опредѣлена общепринятостію, а для этого, конечно слѣдуетъ совѣщаться съ опытнѣйшими изъ собратій. (Церк. Вѣст. 1894 г. № 8).

III. Литургія.

Слѣдуетъ-ли читать предъ литургіею преждеосвященныхъ даровъ входныя молитвы (въ служебникѣ не сказано)?

Входныя преждеосвященной литургіи читаютъ отъ «Пречистому Твоему образу...» (Церков. Вѣстн. 1890 г. № 15).

Гдѣ долженъ діаконъ произносить эктенію, когда находится плащаница на срединѣ храма (въ великую пятницу и субботу): предъ нею или же на своемъ обыкновенномъ мѣстѣ предъ царскими вратами?

Въ сіи дни эктеніи, входы, чтенія апостола и евангелій, даже входныхъ молитвъ, творятся вездѣ предъ плащаницею (Церк. Вѣст. 1890 г. № 2).

Состоя діакономъ на псаломщичьей вакансіи, часто приходится исполнять при богослуженіи обязанности псаломщика, при чемъ и выходить съ подсвѣчникомъ. Слѣдуетъ ли въ этомъ случаѣ для этого только облачать стихарь, съ ораремъ или выносить въ рясѣ?

Подобный случай непредусмотрѣнъ въ уставѣ и лучше избѣгать такого спутыванія обязанностей. Правда по архіерейскому чиновнику на входъ несутъ подсвѣчники діаконы; ту же обязанность они и на практикѣ исполняютъ въ монастыряхъ, если настоятель служитъ соборнѣ съ 5 діаконами. Но кромѣ сей обязанности они и эктеніи произносятъ и св. Таинъ пріобщаются. Если же послѣдняго не приводится дѣлать и служба не соборная, то лучше попомарить въ рясѣ, и еще лучше—предоставить это благочестивому міранину. (Церк. Вѣст. 1890 г. № 8).

Слѣдуетъ-ли на маломъ входѣ діакону, при выходѣ изъ алтаря произносить въ слухъ „Господу помолимся“?

Непремѣнно, и всѣ произносятъ эти слова. (Церков. Вѣстн. 1890 г. № 44).

Долженъ-ли діаконъ, произнося на маломъ входѣ „премудрость прости“!, изображать крестъ евангеліемъ?

Долженъ (Церк. Вѣстн. 1890 г. № 44).

Какой смыслъ словъ священника, съ которыми онъ обращается къ діакону предъ чтеніемъ евангелія „да дастъ ти глаголъ благовѣствующему силою многою“? Не отсюда ли ведетъ начало обычая, иногда до неприличія крикливо оканчивать чтеніе евангелія?

Эти слова имѣютъ связь съ апостольскими «въ явленіи духа и силы» и предполагаютъ не крикъ, но одушевленность чтенія (Церк. Вѣстн. 1890 г. № 44).

На литургіи Василія Великаго слѣдуетъ-ли возглашать діакону: „Господи спаси благочестивыя“, или возглашать послѣ возгласа священника „и вовѣки вѣковъ?“

Возглашать все слѣдуетъ, какъ на Златоустовой литургіи (Церков. Вѣстн. 1890 г. № 15).

На сколько частей и какъ раздѣлять евангеліе на литургіи въ 1 день Пасхи?

Опредѣленныхъ правилъ на этотъ предметъ нѣтъ, а практика не одинакова. Въ церквахъ столичныхъ и при архіерейскомъ служеніи чаще всего дѣлятъ это евангеліе на 3 части; 1) отъ ст. 1 до 5 включительно, 2) отъ 6 до 13 включительно и 3) отъ 14 до конца,—что вполнѣ соотвѣтствуетъ естественному теченію мыслей въ этомъ евангеліи (Церков. Вѣстн.) 1888 г. № 33).

Слѣдуетъ-ли дѣлать губою крестъ надъ антиминсомъ во время возгласа „да и тіи съ нами"?

Слѣдуетъ сдѣлать крестъ, поцѣловать губу и положить ее на правомъ верхнемъ краю антиминса (Чиновникъ). Церковн. Вѣст. 1891 г. № 29).

Если священникъ или діаконъ, во время великаго выхода, уронятъ съ дискоса на полъ св. Агнецъ и вынутыя изъ просфоръ частицы, въ такомъ разѣ какъ должно поступить?

Въ такомъ разѣ приличнѣе всего поступить такъ, какъ указано въ Учительномъ Извѣстіи при служебникѣ на тотъ случай, когда священникъ во время совершенія литургіи замѣтитъ въ неосвященномъ еще хлѣбѣ какую либо нечистоту. О самомъ же фактѣ этомъ должно быть обстоятельно и своевременно доведено до свѣдѣнія мѣстнаго благочиннаго для сообщенія Епархіальному Начальству (Церков. Вѣстн. 1888 года № 5).

При соборномъ служеніи, во время взаимнаго цѣлованія (предъ символомъ вѣры) нужно-ли священникамъ цѣловать другъ у друга руки?

На основаніи служебника священники „цѣлуютъ другъ друга только въ рамена". При архіерейскомъ служеніи у архіерея, кромѣ рама, цѣлуютъ еще руку (Церк. Вѣст. 1891 г. № 14).

При совершеніи литургіи Василія Великаго, во время освященія чаши съ виномъ, совершать крестъ по верху чаши во время-ли произношенія словъ „чашу же сію" или же при произношеніи словъ „изліянную за животъ міра?"

Благословляется на слова: „чашу же сію" въ параллель первому благословенію на слова „хлѣбъ убо сей" (Церк. Вѣст. 1890 г. № 15).

Правильно-ли поступаютъ почти всѣ діаконы, препоясуясь крестообразно ораремъ во время пѣнія „Отче нашъ..." и какой смыслъ имѣетъ это препоясываніе?

Смыслъ объясняется въ учебникахъ по литургикѣ, какъ образъ смиренія, какъ бы сложеніе ангельскихъ крыльевъ предъ таинствомъ (Церк. Вѣст. 1890 г. № 49).

Во время возгласа: „пріимите ядите...." показуетъ діаконъ св. дискосъ. Нужно-ли и священнику также простирать руку къ дискосу или нѣтъ?

Нужно. Въ служебникѣ есть выраженіе „подобнѣ, егда глаголетъ пійти отъ нея споказуетъ діакону" (Церк. Вѣст. 1891 г. № 14).

Какъ поступить священнику, если онъ при служеніи литургіи, по неосмотрительности, опустилъ въ св. потиръ частицу «Хр.» которою долженъ причащаться?

Продолжать богослуженіе съ миромъ, не увлекаясь напрасными размышленіями о недозволительности подобнаго дѣйствія и мученіями совѣсти, основывающимися на слишкомъ внѣшнемъ пониманіи дѣла (болѣе подробно см. Церков. Вѣсти. 1888 г. № 51) (Церк. Вѣст. 1891 г. № 31).

Можно ли причащать мірянъ частію „Іис.“?

Ни въ какомъ случаѣ. Таково предписаніе служебника. Если не хватитъ частицъ „Ни—Ка“, тогда вполнѣ возможно причащать запасными дарами. Если и запасныхъ нѣтъ, тогда, конечно, нужно перенести причащеніе на другой день. Почему оставляется частица Іис. литургисты молчатъ. Остается широкое поле для любомудрія (Церк. Вѣст. 1891 года № 29).

Долженъ-ли діаконъ, кадя въ олтарѣ во время пѣнія „Достойно есть...“ читать вслухъ эту молитву, какъ это практикуется кажется повсемѣстно?

Не знаемъ, гдѣ это практикуется, но если такъ, то неправильно, ибо читать онъ долженъ тогда поминанія (Церк. Вѣст. 1890 г. № 44).

Гдѣ долженъ стоять діаконъ во время заамвонной молитвы и когда уходить въ олтарь?

Молитвѣ (заамвонной) глаголемой, діаконъ стоитъ на десницѣй сторонѣ, предъ образомъ Владыки Христа, держа и орарь свой, главу приклонь, до совершенія молитвы,—ясно говоритъ служебникъ (Церковн. Вѣсти. 1891 г. № 14).

Молитву предъ потребленіемъ діакономъ св. Даровъ, „исполненіе закона...“ долженъ-ли священникъ читать вслухъ діакону, слѣдовательно придя въ олтарь и правильно-ли поступаютъ тѣ священники, которые читаютъ ее про себя, на пути послѣ заамвонной молитвы въ олтарѣ?

Долженъ читать вслухъ (Церк. Вѣст. 1890 г. № 49).

Съ какихъ частицъ начинать потребленіе св. Даровъ?

Если безъ особеннаго труда при потребленіи св. Даровъ отыскиваются частицы св. Агнца, то ихъ и слѣдуетъ потребить прежде всего, но не смущаться, если и не будетъ такъ, потому что потребленіе св. Даровъ все таки не есть въ строгомъ смыслѣ причащеніе, котораго однажды сподобляются служащіе литургію, въ свое время и по указанному чину (Церк. Вѣст. 1888 г. № 2).

Можно-ли допускать колѣнопреклоненія или земныя поклоны во время воскресной литургіи ради избытка чувствъ въ важнѣйшія минуты?

Колѣнопреклоненіе священника въ моментъ пресуществленія есть поклоненіе истинному тѣлу и крови Христовой: оно можетъ быть совершено и въ 1 день Пасхи, что намъ довелось видѣть напримѣръ въ настоящемъ году при архіерейскомъ служеніи въ одной изъ столичныхъ церквей (см. подр. Церк. Вѣст. 1888 г. № 9).

Нѣкоторые изъ сельскихъ о. о. діаконовъ произносятъ съ церковной кафедры поученія своего сочиненія. Имѣетъ-ли право приходскій священникъ разсматривать тѣ поученія и въ то же время допускать или недопускать оныя къ произнесенію предъ народомъ?

Діаконъ долженъ во всемъ показывать сыновнее отношеніе къ пастырю наравнѣ съ міряпами: слушать его поученія, имѣть его руководителемъ въ преподаваніи и въ своей проповѣднической дѣятельности и въ случаѣ незаконнаго отношенія свя-

щенника, не преступать его распоряженій, но просить мира у высшей власти. Вообще въ Христовой церкви соревнованіе должно быть не во властвованіи, а въ уступчивости и въ послушаніи. „Царіе языкъ господствуютъ ими и велиціи ихъ обладаютъ ими, вы же не тако“ (Церк. Вѣст. 1890 г. № 2).

Нужно-ли открывать царскія врата при пѣніи „Да исправится молитва моя“?

Уставомъ не предусмотрѣно открытіе царскихъ вратъ во время пѣнія „Да исправится“, но на практикѣ—вездѣ допускается. Въ нѣкоторыхъ сельскихъ церквахъ священники сами поютъ „Да исправится“ стоя въ алтарѣ предъ св. престоломъ. Открывать въ этомъ случаѣ царскія врата—дѣло особо благоразумное: дабы слышнѣе было пѣніе іерея (Церк. Вѣст. 1891 г. № 15).

Гдѣ покрывать покровомъ св. Дары—на св. престолѣ, или же по перенесеніи ихъ на жертвенникъ?

Дары покрываются по перенесеніи на жертвенникъ (Цер. Вѣст. 1890 г. № 15).

Гдѣ сохранять и какъ вынимать изъ хлѣбоносца преждеосвященныя Дары?

Хлѣбоносецъ, или кивотъ, въ которомъ сохраняются св. Дары, на престолѣ да стоитъ, а не въ иномъ гдѣ мѣстѣ, говоритъ Извѣстіе Учительное. Перенесеніе агнца на литургіи преждеосвященныхъ даровъ совершается обычно такъ: на развернутый антиминсъ ставится дискосъ, на дискосѣ полагается агнецъ, затѣмъ, послѣ троекратнаго кажденія вокругъ престола и поклоненія св. дарамъ, они переносятся съ престола на жертвенникъ, на головѣ священника. Служебникъ предписываетъ лишь «со благоговѣніемъ многимъ» брать св. хлѣбъ изъ хлѣбоносца—«въ предложеніи» и полагать его на дискосъ. Объ антиминсѣ нѣтъ упоминанія по очень простой причинѣ: „предложеніе“ въ былыя времена устраивалось отдѣльно отъ алтаря, за особою стѣною, а по сему св. хлѣбъ и выносился изъ предложенія прямо на жертвенникъ. «Благоговѣніе многое» о которомъ говоритъ служебникъ выражается предварительнымъ положеніемъ дискоса со св. дарами на развернутомъ антиминсѣ, кажденіемъ и поклоненіемъ, по аналогіи съ порядкомъ, который предписано наблюдать, когда „подобаетъ сушити напоенный агнецъ (Учительн. Извѣст.) (Церк. Вѣстн. 1891 г. № 15).

Можно-ли въ одинъ день на однихъ и тѣхъ же св. сосудахъ дважды служить Божественную литургію?

Въ Извѣстіи Учительномъ предусмотрѣно лишь о не служеніи въ одинъ день болѣе одной литургіи на «одномъ престолѣ». Объяснено: единость св. жертвы знаменуетъ одину смерть Христову. О св. сосудахъ здѣсь ничего не сказано. Св. сосуды своею множественностью, очевидно не могутъ изображать единость жертвы. Трудно, впрочемъ предположить, чтобы въ какой либо многопрестольной церкви были одни сосуды, потому что въ практикѣ могутъ встрѣтиться случаи, когда требуются и другіе сосуды: а) при внезапной болѣзни священника освященные дары потребляются другимъ священникомъ, на другой день, послѣ совершенія на особомъ престолѣ и на особыхъ сосудахъ литургіи и б) егда впадетъ въ чашу что либо мерзкое, то надъ нимъ потиромъ должно трижды измыть изъятое изъ чаши (Извѣст. Учит.) (Церк. Вѣст. 1890 г. № 50).

Можно ли въ день погребенія священника во дни св. Четыредесятницы (кромѣ субботы и воскресенья) отслужить литургію св. Іоанна Златоустаго, не испрашивая на это разрѣшенія епископа?

Не слѣдуетъ, такъ какъ это противорѣчитъ указаніямъ устава (Церк. Вѣсти. 1891 года № 36).

Можно ли на престолѣ вмѣсто двухъ крестовъ, какъ это обычно принято, держать только одинъ?

Обычай если только таковой гдѣ нибудь есть, держать на престолѣ два креста не имѣетъ ни какого основанія (Церк. Вѣсти. 1891 года № 45).

Во время служенія божественной литургіи съ какого момента священникъ долженъ снять камилавку или скуфью и не надѣвать ихъ?

Въ уставѣ есть особая глава, или статья „объ откровеніи главъ"; но статья эта содержитъ указаніе лишь для монашествующихъ и при томъ не служащихъ, а только присутствующихъ при богослуженіи. По этому правила по данному вопросу выработаны лишь практикой и состоятъ въ слѣдующемъ: скуфьи и камилавки снимаются при цѣлованіи св. престола и св. иконъ, безъ нихъ же должна совершаться и проскомидія, такъ какъ даже и архіереи, по чину проскомидіи, «стоятъ безъ шапки», т. е. митры. За тѣмъ, въ началѣ литургіи, іерей накрываетъ главу до чтенія евангелія, которое читается съ непокровенною главою. Прочтя евангеліе, іерей накрываетъ главу и тако остается до момента чтенія молитвы «ни кто же достоинъ отъ связавшихся плотскими похотьми».... Тутъ, предъ чтеніемъ этой молитвы, скуфьи и камилавки снимаются и не возлагаются уже до конца литургіи, именно до поставленія св. даровъ, послѣ послѣдняго ихъ явленія народу, на жертвенникъ. На литургіи преждеосвященныхъ даровъ главы открываются предъ пѣніемъ: «Нынѣ силы небесныя» и до пѣнія «Да исполнятся уста» не покрываются. Въ остальномъ соблюдаются тѣ же правила, какъ и за обыкновенной литургіей (Церк. Вѣсти. 1891 г. № 36).

Каково должно быть чтеніе за богослуженіемъ?

Образъ произнесенія возгласовъ для священника указывается опредѣленіемъ Св. Синода отъ 27 марта 1862 года. которымъ священнику рекомендуется произносить возгласы и читать молитвы (непремѣнно по книгѣ, а не наизусть, чтобы не сбиться и не придти въ замѣшательство), не спѣшно, но и не пѣвуче, естественно и безъ сценическихъ манеръ, внятно и осмысленно; славянскій же текстъ не читать съ русскимъ произношеніемъ, а тѣмъ болѣе не искажать его, произнося, напримѣръ: Атца, вмѣсто отца, гарѣ, вмѣсто горѣ, ивангеліе, вмѣсто евангеліе и т. п. Для чтецовъ же при богослуженіи манера чтенія указана Св. Синодомъ въ указѣ 6 апрѣля 1881 г. № 1-й, которымъ рекомендовано, чтобы чтеніе при богослуженіи было громкое, внятное, толковое и сопровождающееся соотвѣтствующими смыслу читаемаго интонаціями голоса. Надо избѣгать не свойственнаго правильному богослуженію речитативно-разговорнаго, или свѣтскаго чтенія. Церковное чтеніе должно быть псалмодичное, главная особенность котораго состоитъ въ томъ, что чтецъ обязанъ тонировать въ предѣлахъ господствующихъ, или конечныхъ аккордовъ, исполняемыхъ пѣснопѣній, такъ какъ чтеніе не въ тонъ въ высшей степени не музыкально и потому производитъ дурное впечатлѣніе (Церк. Вѣсти. 1891 года № 36).

Можетъ ли причтъ уходить изъ церкви раньше своего священника?

Своевольно и безъ крайней нужды не можетъ. Церковь должно запереть на глазахъ всѣхъ членовъ причта и церковнаго старосты (Церк. Вѣстн. 1890 г. № 48).

Гдѣ читать молитву на потребленіе св. Даровъ?

«Скончавшейся молитвѣ» заамвонной, священникъ входитъ св. дверьми и, отшедъ въ предложеніе, глаголетъ молитву: «исполненіе закона и пророковъ» (служебн.) «Отшедъ въ предложеніе» значитъ къ жертвеннику, гдѣ и «потребляются святая со страхомъ», по прочтеніи помянутой молитвы (Церковн. Вѣстн. 1895 г. № 5).

Тотчасъ-ли по отпустѣ литургіи должно потреблять св. Дары или можно ихъ потребить по исполненіи всѣхъ требъ по церкви?

По служебнику потребленіе св. Даровъ, при служеніи съ діаконами, полагается послѣ заамвонной молитвы; при служеніи же безъ діакона потреблять св. Дары слѣдуетъ прямо послѣ отпуста (Церк. Вѣстн. 1895 г. № 7).

Когда слѣдуетъ производить звонъ „къ достойно“ во время ли пѣнія „Достойно и праведно есть“.... или же предъ „Достойно есть“...?

Звонъ начинается отъ словъ: «Достойно и праведно»... и продолжается до пѣнія: «Достойно есть»..... (Церк. Вѣст. 1895 г. № 7).

Когда въ приходскихъ и соборныхъ храмахъ можно производить трезвонъ „на выходъ“ послѣ бдѣнія, помимо храмовыхъ праздниковъ?

Такого трезвона и въ храмовые праздники нѣтъ основанія дѣлать.

Дозволяютъ-ли церковныя правила читать заупокойныя евангелія и апостолы на литургіяхъ двунадесятыхъ праздниковъ?

По 169 правилу Номоканона при Большомъ Требникѣ поминовеніе усопшихъ въ воскресные и праздничные дни не допускается; по уставу же заупокойныхъ евангелій и апостоловъ въ воскресные и праздничные дни не положено (Церковн. Вѣстн. 1894 года № 23).

Какія молитвы читать священнослужителямъ при совершеніи входа предъ литургіею въ свѣтлую седмицу?

Такъ какъ въ числѣ обычныхъ входныхъ молитвъ первое мѣсто занимаютъ покаянные тропари, то въ дни св. Пасхи благоприличнѣе замѣнять ихъ тропарями пасхальными, положенными на часахъ, т. е. послѣ начальнаго возгласа и троекратнаго «Христосъ Воскресе».... читать «Предварившія утро яже о Маріи».... «Аще и во гробъ».... и проч. Но изъ обычныхъ входныхъ молитвъ слѣдуетъ неотложно читать «Пречистому Твоему Образу».... «Милосердія сущи источникъ» и «Господи вознеси руку Твою».... (Церк. Вѣст. 1894 г. № 23).

Къ кому относится чествованіе кажденіемъ по пресуществленіи даровъ на литургіи—къ Божіей ли Матери, при семъ воспоминаемой, или ко св. Тайнамъ?

Кажденіе при возгласѣ: «изрядно о Пресвятѣй».... производится для выраженія чествованія предложенныхъ даровъ (см. Никольскій «Пособіе къ изученію устава», изд. 1894 г. стр. 88) (Церк. Вѣстн. 1895 г. № 1).

Какія молитвы долженъ читать священникъ при опущеніи частицъ въ св. потиръ по причащеніи за литургіей въ будни?

Несомнѣнно тѣже, что и за литургіей, въ день праздничный, т. е. «Воскресеніе Христово видѣвше».... «Свѣтися, свѣтися»...., «О Пасха велія».... (Почему при этомъ читаются именно эти воскресныя пѣсни и каковъ смыслъ этого дѣйствія—см. „Никольскій. Пособіе къ изученію устава“ изд. 1894 г. стр. 445, прим. и его же замѣтку въ Церк. Вѣстн. 1893 г. стр. 1107). (Церк. Вѣстн. 1895 г. № 11).

При заготовленіи запасныхъ св. даровъ сразу-ли наполняется св. кровію весь Агнецъ, или по раздробленіи его напоется каждая частица отдѣльно?

Напоется весь св. Агнецъ. Въ виду важности дѣйствія заготовленія запасныхъ св. даровъ позволяемъ себѣ рекомендовать вопрошающему со вниманіемъ прочесть все сюда относящееся по Извѣстію учит. въ Служебникѣ (Церк. Вѣстн. 1895 г. № 7).

При служеніи безъ діакона долженъ ли священникъ на маломъ входѣ (на вечернѣ и литургіи) цѣловать предвратныя св. иконы Спасителя и Божіей Матери?

Долженъ, но не „предвратныя“, а находящіяся въ самыхъ царскихъ вратахъ „цѣлуетъ царскіе двери десно и лѣво“ (чиновн.) и „цѣловавъ св. двери“ (Типиконъ гл. 2) (Церк. Вѣстн. 1894 г. № 1).

Можно ли совершать заупокойную обѣдню по умершимъ младенцамъ?

Совершеніе заупокойной обѣдни по умершимъ младенцамъ вполнѣ согласно съ ученіемъ православной церкви о необходимости молитвъ за всѣхъ вообще усопшихъ членовъ ея. Если умершіе младенцы не успѣли еще совершить произвольныхъ грѣховъ, то съ другой стороны, они также не успѣли оказать и добрыхъ подвиговъ въ дѣлѣ преуспѣнія своей личной нравственной жизни. А потому, хотя они, по вѣрованію нашей церкви (выраженному въ чинѣ погребенія ихъ), и, радуются небесною радостію въ нѣдрахъ Авраамлихъ, но во всякомъ случаѣ, степень блаженства ихъ, не должна быть одною изъ самыхъ высокихъ. Молитвы же св. церкви, по вѣрѣ живыхъ родственниковъ усопшихъ младенцовъ, помогутъ послѣднимъ восходить къ горней славѣ.... (Церк. Вѣстн. 1888 г. № 13). (П. е. в. 1888 г.).

Что слѣдуетъ пѣть на литургіи по возгласѣ: «Спаси, Боже, люди Твоя» наканунѣ Троицына дня? Пѣвшійся до этого дня тропарь Вознесенія Господня очевидно нейдетъ, потому что наканунѣ празднованно уже отданіе Вознесенію, а пѣснь «Видѣхомъ свѣтъ истинный, пріяхомъ Духа небеснаго» тоже не годится, потому что пріятіе Духа Святаго только ожидается на слѣдующій день и по уставу эту пѣснь нужно начинать пѣть только съ праздника Пятидесятницы. Уставъ не даетъ ни какого указанія, на практикѣ же одни, не смотря на указанную несообразность, поютъ «Видѣхомъ свѣтъ истинный», другіе—заупокойный тропарь совершаемой только родительской субботы, не назначающійся однакоже для пѣнія въ это время никакими замѣчаніями устава, третьи—ничего не поютъ. Какъ правильнѣе поступать?

Нѣтъ основанія отмѣнять пѣснь: «Видѣхомъ свѣтъ истинный», хотя она и входитъ въ число стихиръ не наступившей еще Пятидесятницы. Вѣдь пасхальныя

пѣснопѣнія: «Во гробѣ плотски» и «Свѣтися, свѣтися» произносятся же іереемъ на литургіяхъ поста и на обѣихъ литургіяхъ Василія Великаго на Страстной недѣлѣ не отложно (Церк. Вѣстн.) (П. Еп. Вѣд. 1889 г. № 10).

Какое евангеліе читается на литургіи въ недѣлю св. праотецъ?

Типиковъ предписываетъ: аще недѣля св. праотецъ прилучится и прежде недѣли 28 или послѣжде, чти на литургіи евангеліе недѣли 28, отъ Луки, зач. 76: человѣкъ нѣкій сотвори вечерю велію,—непремѣнно едино, а въ недѣлю 28 чти рядовое кое прилучится иныя недѣли. (Типик. 11 дек.) Что это за рядовое, кое прилучится иныя недѣли? А это евангеліе той недѣли, на которую падаетъ недѣля св. праотецъ, наприм., въ истекшемъ году таковымъ рядовымъ было евангеліе 30 недѣли, отъ Луки зач. 91. Согласно Типикону, это евангеліе прочитано было въ недѣлю 28. Въ текущемъ 1894 году недѣля св. праотецъ падаетъ на 27 недѣлю по пятидесятницѣ. Слѣдуя уставу, нужно было бы евангеліе этой недѣли прочесть въ недѣлю 28, но на послѣднюю упадетъ недѣля св. отецъ, въ которую читается только одно евангеліе отъ Матоея зач. 1 „рядъ недѣли оставляется“. (Типик. 18 декабр.) (Въ Церк. Вѣстн. за 1894 годъ № 2).

Гдѣ нужно останавливаться для положеннаго поминовенія при великомъ выходѣ—за амвономъ, среди предстоящихъ, или же на амвонѣ?

Хотя въ служебникѣ и сказано, что священнослужители при великомъ выходѣ, исшедъ изъ алтаря сѣверными дверями, „обходятъ храмъ молящеся“, однако общею практикою принято, что шествіе это не простирается далѣе предѣловъ солеи, на самомъ высокомъ мѣстѣ которой—амвонѣ и полагается останавливаться для установленнаго поминовенія (Церк. Вѣстн. 1894 г. № 36):

Можно-ли на великомъ выходѣ къ обычному возгласу прибавлять «создателей, благотворителей св. храма сего и всѣхъ»....?

Всякое распространеніе этого возгласа будетъ приближать его къ возгласу, совершаемому при архіерейскомъ служеніи, а потому и въ виду отсутствія указаній на эту прибавку въ служебникѣ дѣлать этого не слѣдовало бы, хотя во многихъ мѣстахъ и дѣлается (Церк. Вѣст. 1895 г. № 12).

Какъ правильнѣе поднимать руки „горѣ“ при литургіи?

Опредѣленнаго правила на это нѣтъ; тѣмъ болѣе, что по „Служебнику“ такого поднятія вовсе нѣтъ; и если оно совершается, то лишь по обычаю, вошедшему во всеобщее употребленіе (Церк. Вѣстн. 1895 г. № 4).

Должно-ли произносить заупокойную эктенію на праздничной литургіи?

Нѣтъ, такъ какъ поминовенія усопшихъ въ воскресные и праздничные дни не полагается совершать (169 пр. Номоканона) (Церк. Вѣстн. 1895 г. № 10).

Можно-ли преждеосвященную литургію считать „жертвой“ за живыхъ и умершихъ?

Нельзя, ни одно слово въ чинѣ литургіи не даетъ права считать ее подобною полнымъ литургіямъ жертвою за грѣхи людей. Совершенно правъ былъ прот. Серединскій—въ споръ съ священ. Свирѣлинымъ (Церк. Вѣст. 1877 г.) о значеніи преждеосвященной литургіи (Церк. Вѣстн. 1895 г. № 15).

ПРИ СОВЕРШЕНІИ ТАИНСТВЪ.

IV. Крещеніе

и записи въ метрическія книги.

Какой правильный образъ совершенія таинства крещенія?

Вопросъ, повидимому, искусственный, чтобы не сказать—праздный, такъ какъ даже въ „Начаткахъ христіанскаго православнаго ученія“, ясно говорится о томъ, что „крещеніе состоитъ въ троекратномъ погруженіи вѣрующаго въ водѣ во имя св. Троицы“ (§ 12 о крещеніи). Въ Простр. хр. катихизисѣ также ясно сказано, что „самое важное въ священнодѣйствіи крещенія—троекратное погруженіе въ воду во имя Отца и Сына, и Св. Духа“ (гл. о крещ.). Между тѣмъ вопрошатель, сообщаетъ, что ему будто бы „доводилось видѣть нѣкоторыхъ священниковъ, крещающихъ однократнымъ погруженіемъ. Бесѣдуя по этому поводу съ однимъ священникомъ, онъ услышалъ, что крещеніе-де, по апостолу, должно совершаться банею водною въ глаголѣ (Еф. V, 26), т. е. погруженіемъ въ водѣ, съ произнесеніемъ формулы таинства. А такъ какъ апостолъ не говоритъ, что погружать должно трижды, то крещеніе одинаково спасительно, будь погруженіе однократное или троекратное“. Съ трудомъ вѣрится этому сообщенію! Священникъ, защищающій однократность погруженія крещаемыхъ, не отвергаетъ какъ видно, „формулы“ крещенія, а эта „формула“ въ Требникѣ изложена такъ: «егда помажется (елеемъ) все тѣло крещаемаго, крещаетъ его священникъ.... глаголя: крещается рабъ Божій (имярекъ), во имя Отца, аминь. И Сына, аминь. И Св. Духа, аминь. Нынѣ и присно.... аминь. На коемждо приглашеніи низводя его и возводя.» Кажется, ни какія мудрованія невозможны, въ виду ясности и категоричности предписаній Требника. Для вящшей убѣдительности припомнимъ еще 200 прав. Немоканона при Б. Требникѣ, предписывающее крестить въ три погруженія, во имя св. Троицы, а также и 50-е правило св. ап. гласящее: „аще кто епископъ, или пресвитеръ, совершитъ не три погруженія единого тайнодѣйствія, но едино погруженіе, даемое въ смерть Господню, да будетъ изверженъ. Ибо не рече Господь: въ смерть Мою крестите, но: шедше научите вся языки, крестяще ихъ во имя Отца, и Сына, и св. Духа“. Слова же св. ап. Павла о банѣ водной въ глаголѣ не даютъ основанія къ однократному погруженію крещаемаго въ водѣ крещенія. Св. Златоустъ объясняетъ эти слова: „банею обмываетъ нечистоту, глаголомъ, рече, каковымъ? Во имя Отца и Сына и св. Духа (Бесѣды на посл. къ Еф. ч. II, л. 436 изд. 1767 г.) (Церк. Вѣстн. 1895 г. № 25).

О совершеніи крещенія и записи въ метрическую книгу.

Установившійся (въ нѣкоторыхъ мѣстностяхъ) обычай совершать таинство крещенія въ домахъ священниковъ и безъ участія причетниковъ стоитъ въ прямомъ противорѣчіи съ существующими на этотъ предметъ узаконеніями. По инструкціи благочиннымъ (§ 15) крещеніе должно быть совершаемо въ церкви и непремѣнно при діаконахъ и церковнослужителяхъ, развѣ бы какая нибудь особенно благословная причина иногда потребовала окрестить младенца въ домѣ. (Сравн. IV Вселен. собор. пр. 59 и 31 ук. Св. Синод. 1805 г. 23 марта). По своду законовъ (т. IX прилож.

къ ст. 1035) въ графѣ метрической книги (о родившихся) подъ рубрикою „кто совершалъ таинство св. крещенія“ должны быть обозначаемы имя и фамилія не одного только священника, но и тѣхъ членовъ причта, съ которыми онъ совершалъ крещеніе. Каждый актъ метрической записи долженъ быть также по закону засвидѣтельствованъ подписью священника и участвовавшихъ причетниковъ (срав. также ст. 1042 IX т. св. зак.). По этому участіе членовъ причта въ совершеніи священникомъ таинства крещенія и подпись ихъ подъ метрическою записью дѣло совершенно необходимое съ формальной стороны. Нѣкоторыя практическія неудобства въ приглашеніи всякій разъ причетниковъ для участія въ совершеніи таинства крещенія (какъ-то отвлеченіи ихъ отъ хозяйственныхъ работъ, неимѣніе свободнаго лица, которое бы могло сходить за причетникомъ и т. п.) представляются сами по себѣ неубѣдительными (Церк. Вѣстн. 1888 г. № 5).

Если къ священнику обращаются съ просьбою окрестить слабаго чужеприходнаго ребенка, а доказательствъ законности рожденія его отъ извѣстнаго брака не представляютъ, долженъ ли священникъ совершить крещеніе?

Священникъ долженъ во всякомъ случаѣ совершить крещеніе (примѣнительно къ требованію 183 ст. уст. дух. конс.) и записать эту требу въ метрику своей церкви, на основаніи однихъ словесныхъ показаній воспріемниковъ. Затѣмъ, онъ (въ силу примѣчанія къ ст. 1041 т. IX свод. зак.) обязанъ выписать точную копію съ учиненной имъ метрической записи, для доставленія ея причту того прихода, къ которому по словамъ воспріемниковъ, принадлежатъ родители новокрещеннаго чужеприходнаго ребенка. И если бы заявленіе воспріемниковъ оказалось не вѣрнымъ, то мѣстный причтъ сейчасъ же усмотритъ эту невѣрность и, конечно приметъ мѣры къ возстановленію истины (Церк. Вѣстн. 1888 г. № 5).

Какъ записывать въ метрикѣ младенцовъ рожденныхъ живыми, но умершихъ до крещенія, какъ тѣхъ которымъ уже молитва дана и имя наречено, такъ и тѣхъ которымъ молитва еще не дана и имя не наречено?

Въ виду важности предупрежденій, указанныхъ закономъ, для священника и отвѣтственности его за допущеніе (по нерадѣнію) умереть младенцу безъ св. крещенія, а также и дозволенія, въ случаѣ смертной опасности, совершать, установленнымъ порядкомъ, крещеніе и мірянину (Номок. пр. 204, о должн. пресвит. § 84) подобные случаи смертности младенцовъ до крещенія должны быть весьма рѣдкими, исключительными. Но такъ какъ подобные случаи все таки возможны (случаи смерти младенцовъ, хотя бы и совершенно здоровыхъ, могутъ быть на пути въ церковь, для крещенія, изъ дальнихъ деревень), то означенный выше вопросъ требуетъ разъясненія. Метрическія книги, выдаваемыя каждой приходской церкви, по установленной формѣ, имѣютъ не только церковное но и гражданское значеніе, такъ какъ по этимъ документамъ узнается о числѣ родившихся, бракосочетавшихся и умершихъ въ государствѣ; книги эти установлены гражданскими законами и записи въ нихъ о родившихся, бракомъ сочетавшихся и умершихъ вмѣняется приходскому духовенству вести со всевозможною вѣрностію и исправностію (т. IX св. зак. ст. 1040). Метрическія книги служатъ актами удостовѣряющими состояніе каждаго лица безъ различія сословій;

къ нимъ обращаются за доказательствами дѣйствительности брака и случаевъ рожденія. Отсюда вытекаетъ необходимость внесенія въ метрическую запись всѣхъ случаевъ рожденія въ данномъ приходѣ. даже и тогда, когда младенецъ умеръ до крещенія, или даже до нареченія ему имени. Мѣстная полицейская власть обязана сообщить объ этомъ приходскому духовенству и безъ этого удостовѣряющаго свидѣтельства нельзя допустить погребенія младенца (умершаго до крещенія) на приходскомъ кладбищѣ. Надъ младенцами мертворожденными, или умершими безъ св. крещенія нельзя совершать чина отпѣванія. Самовольное же погребеніе безъ церковнаго отпѣванія, если нѣтъ къ тому религіозныхъ препятствій, строго воспрещается (Высочайшее повелѣніе 6 августа 1862 г. объявленное въ указѣ Св. Синода на имя Донск. преосвящ. отъ 28 августа 1862 г. № 435). Чтобы соблюсти формы, установленныя метрическими книгами, въ первой части этихъ книгъ „о родившихся" въ графѣ „имена родившихся" слѣдуетъ вписывать младенца, умершаго до крещенія, по имени, если было наречено ему имя, а если имя не было ему наречено, то только „сынъ" или „дочь", а въ графахъ о воспріемникахъ и о совершавшихъ крещеніе „умеръ до крещенія и до нареченія имени". Подобную же запись слѣдуетъ дѣлать и въ книгѣ объ умершихъ. При чемъ, къ метрикамъ, какъ документъ должно быть приложено надлежащее о семъ свидѣтельство полицейской власти (Церк. Вѣстн. 1890 г. № 10).

При представленіи для крещенія слабаго младенца, родители и воспріемники котораго совершающимъ таинство неизвѣстны, нужно-ли требовать отъ нихъ непремѣнно виды на жительство и за непредставленіемъ таковыхъ отказывать въ крещеніи?

Слѣдуетъ непремѣнно крестить ребенка, примѣнительно къ ст. 97 уст. духовн. консист. Метрическая запись въ данномъ случаѣ должна быть учинена со словъ воспріемниковъ крещаемаго съ соотвѣтствующею оговоркою о томъ въ самой метрикѣ (Церк. Вѣстн. 1890 г. № 21).

Можно - ли крестить младенцевъ мужскаго пола безъ воспріемника, а женскаго пола безъ воспріемницы, когда не представляется таковыхъ при совершеніи св. таинства крещенія?

Можно. Объ этомъ уже не разъ говорили мы, да отвѣтъ на это есть и въ учебникѣ по практическому руководству для пастырей (Церк. Вѣст. 1890 г. № 21).

Можно-ли, если мать незаконнорожденнаго младенца желаетъ скрыть себя, при записи въ метрикахъ въ графѣ о родителяхъ писать «у необъявившей своего званія».

Подобный поступокъ будетъ прямымъ нарушеніемъ законныхъ правилъ, такъ какъ родители обязательно означаются согласно приложенной къ 1035 ст. зак. о состояи. т. IX изд. 1876 г., формѣ метрическихъ записей по ихъ званіямъ и состояніямъ, какъ это разъяснено и циркулярнымъ указомъ Св. Синода 8 февраля 1889 г. за № 1. По этому при упорствѣ родившей незаконнаго ребенка дать для записи въ метрику свой видъ, послѣдній можетъ быть потребованъ священникомъ и чрезъ полицію (Церк. Вѣстн. 1890 г. № 9).

Какъ записывать въ метрическія книги дѣтей раскольниковъ отъ своднаго брака, когда родители хотятъ ихъ крестить у православнаго священника? Именовать-ли при этомъ дѣтей законными или же незаконнорожденными?

Дѣти раскольниковъ, вслучаѣ крещенія ихъ православнымъ священникомъ, должны быть записываемы въ метрику законнорожденными, если только бракъ ихъ родителей записанъ въ установленную закономъ 19 апрѣля 1874 г. и для раскольниковъ особую метрическую книгу, такъ какъ всѣ браки раскольниковъ, значащіеся въ упомянутой раскольнической метрикѣ, пріобрѣтаютъ въ гражданскомъ отношеніи силу и послѣдствія законнаго брака (правил. о раск. брак. Высочайше утв. 19 апр. 1874 г. пунк. 2). При этомъ необходимо отбирать отъ родителей крещеннаго подписку въ томъ, что они будутъ воспитывать этого ребенка въ православной вѣрѣ (Церк. Вѣстн. 1888 г. № 31).

Въ какихъ случаяхъ записывать дѣтей законнорожденными и когда незаконнорожденными?

Постановленія, изданныя законною властію, недолжны смущать ничьей совѣсти. А потому, хотя одинъ изъ нашихъ корреспондентовъ и очень не желалъ бы записывать въ метрику законнорожденными такихъ младенцовъ, которые были прижиты ихъ матерями въ отсутствіи своихъ законныхъ мужей, при томъ продолжавшемся иногда болѣе двухъ лѣтъ, тѣмъ не менѣе дѣйствующій законъ не представляетъ духовенству такого права. Рѣшеніе вопроса о законности или незаконности рожденія ребенка матерью, при жизни отца, составляетъ дѣло судебной власти (т. X, ч. 1-я ст. 120) и до обязанностей причтовъ не относится (опредѣл. Св. Син. 1887 г. 14 октябр.—8 ноябр.). По своду законовъ, всѣ дѣти, рожденныя въ законномъ бракѣ и не расторгнутомъ духовнымъ судомъ, хотя бы мать и не жила съ своимъ мужемъ, должны быть записываемы законнорожденными (т. X, ч. 1, ст. 119). Точно также должно поступать и въ томъ случаѣ, если дитя родится слишкомъ рано (хотя бы чрезъ нѣсколько дней) послѣ бракосочетанія (тамъ же стр. 119). Ни какіе протесты и просьбы прочихъ дѣтей, заинтересованныхъ въ наслѣдствѣ своихъ родителей, въ данномъ случаѣ не должны имѣть законнаго значенія для церковнаго причта, совершающаго метрическую запись. Законность младенца, родившагося при существованіи законнаго брака, въ правѣ оспаривать (разумѣется, судебнымъ порядкомъ) только мужъ его матери (т. X, ст. 127). Незаконнорожденными надо записывать только такихъ дѣтей, которыя рождаются отъ дѣвицъ, а также отъ матерей разведенныхъ, по духовному суду, съ ихъ мужьями, и отъ вдовъ, если ребенокъ родился по истеченіи трехъсотъ шести дней со времени смерти мужа или расторженія брака (тамъ же ст. 119 и 131). Но если бы случилось, что священникъ по невѣдѣнію или недоразумѣнію, записалъ въ метрику незаконнорожденнымъ такого младенца, который родился при существованіи законнаго брака отца и матери его, и потомъ потребовалась бы метрическая копія съ этой записи: то эта копія должна представлять собою дословную выписку изъ метрики, хотя бы послѣдняя и не отвѣчала требованію вышеозначеннаго закона. Возстановленіе въ метрикѣ правильной записи будетъ уже зависѣть отъ подлежащей власти, а не дѣло причта, учинившаго несогласную съ закономъ метрическую запись (Церк. Вѣстн. 1888 г. № 5).

Назначеніе фамилій незаконнорожденнымъ дѣтямъ и подкидышамъ предоставляется ихъ родителямъ и воспитателямъ (св. зак. т. X, ч. 1-я ст. 140) (Церковн. Вѣстн. 1888 г. № 5).

Когда случится крестить не въ церковной купѣли, но въ домашнемъ сосудѣ, то не слѣдуетъ-ли послѣ этого изъять означенный сосудъ изъ обычнаго употребленія?

Сдѣлать это необходимо, такъ какъ сосудъ, въ которомъ совершено однажды таинство крещенія, становится уже ео ipso сосудомъ священнымъ. Несоблюденіе этого митрополитъ Петръ Могила, называетъ тяжкимъ грѣхомъ (Церковн. Вѣстн. 1888 г. № 33).

Что за смыслъ прибавлять въ записи рожденія „отецъ такой-то и законная его жена“ и правильна-ли такая запись?

Какъ общепринятая и вполнѣ соотвѣтствующая Высочайше утвержденной формѣ метрическихъ книгъ—совершенно правильна (Церк. Вѣсти. 1894 г. № 2).

Можно-ли допустить въ воспріемницы при крещеніи дѣвочки глухонѣмую дѣвицу?

Намъ кажется, что вопросъ этотъ, по исключительности указываемаго въ немъ случая, можетъ быть всего лучше и правильнѣе рѣшенъ самимъ крещающимъ священникомъ, которому, конечно, нравственныя и умственныя качества воспріемницы должны быть хорошо извѣстны. И почемъ знать?! Быть можетъ, глухонѣмая воспріемница своими добрыми нравами и чистою жизнію можетъ повліять на крестницу не менѣе и даже болѣе одаренной рѣчью?! Но съ точки зрѣнія положительныхъ требованій постановленій церкви она, какъ знаетъ и вопрошающій, не можетъ быть воспріемницей, такъ какъ не въ состояніи произнести за воспринимаемую положенныхъ въ чинѣ крещенія формулъ и символа (Церк. Вѣсти. 1895 г. № 3).

Можетъ-ли священникъ совершать крещеніе младенцевъ въ своемъ домѣ?

По 59 прав. IV Вселенск. собора крещеніе внѣ храма запрещается подъ страхомъ извержения; но по 31 прав. того же собора въ случаяхъ „необходимыхъ и несомнительныхъ“ дозволяется, съ разрѣшенія епископа, крестить и внѣ храмовъ, но непремѣнно въ храминахъ молитвенныхъ. Въ настоящее же время сдѣлано еще большое облегченіе, и по 15 § инструкціи благочин. § 83 книги о должн. пресвитеровъ прих. и указу св. Синода 23 марта 1805 г. священникъ можетъ крестить внѣ храма въ случаѣ слабости ребенка, холода въ церкви, отдаленности ея и т. п. (Церк. Вѣсти. 1895 г. № 6).

Можетъ-ли священникъ возстановить, неиспрашивая разрѣшенія епархіальнаго начальства, пропущенный своевременной записью актъ о рожденіи и крещеніи извѣстнаго лица, руководясь тѣмъ, что причтъ, совершавшій крещеніе,—на лицо, а воспріемники и родители живутъ въ томъ же приходѣ и могутъ удостовѣрить съ точностію время возстановляемыхъ событій?

Такъ какъ въ случаѣ пропуска акта крещенія по 265 ст. уст. дух. консист. назначается епархіальнымъ начальствомъ слѣдствіе, на основаніи коего затѣмъ и дѣлается постановленіе о возстановленіи пропущеннаго, то возстановлять своею властію священнику отнюдь не слѣдуетъ (Церк. Вѣсти. 1894 г. № 49).

Можно-ли слабыхъ младенцевъ крестить въ простой водѣ?

Не понимаемъ вопроса; что значитъ въ простой водѣ? Вѣдь вопрошающій несомнѣнно знаетъ, что по церковнымъ правиламъ вода для крещенія обязательно должна быть простая, т. е. чистая, ни съ чѣмъ не смѣшанная? Если же подъ простой онъ разумѣетъ не освященную воду, то и здѣсь недоумѣніе непонятно: вѣдь всякому, конечно, извѣстно, что слабаго младенца можетъ въ любомъ приличномъ сосудѣ окрестить всякій. Почему же не можетъ этого сдѣлать священникъ, если бы случилось, что принесенный ребенокъ былъ на столько слабъ, что совершеніе полнаго чина крещенія оказалось бы невозможнымъ (Церк. Вѣстн. 1894 г. № 31).

При крещеніи полагается сорочка только „бѣлая“ или непремѣнно новая?

О новой нигдѣ не говорится; достаточно, если она будетъ чистая, полотняная или холщевая (Церк. Вѣстн. 1895 г. № 7).

Есть-ли каноническое основаніе не давать именъ въ честь Богоматери?

Такъ поступаютъ по издревле принятому обычаю—не давать крещаемымъ именъ Господа Іисуса Христа и Его Пречистой Матери изъ подобающаго благоговѣнія къ этимъ великимъ приснопамятнымъ именамъ (Церк. Вѣстн. 1894 г. № 3).

V. Муропомазаніе.

При помазаніи св. елеемъ или св. мѵромъ во время совершенія таинства гдѣ справедливѣе помазывать крестъ—на верху руки, или внизу?

Подробность эта не оговорена и потому предоставляется волѣ священника; думается, что лучше помазывать ладонь, ибо благословеніе принимается сю (Церков. Вѣстн. 1890 г. № 15).

Въ требникѣ есть указаніе на то, когда „разрѣшается“ поясъ крещаемаго; но когда же онъ возлагается?

Указаніе на поясъ относится преимущественно къ возрастнымъ; младенцы же приносятся къ крещенію просто въ пеленахъ, которыя въ указанное время и раскрываются священникомъ (см. о семъ въ Новой скрижали) (Церк. Вѣстн. 1895 г. № 4).

Какою водою дѣлается «окропленіе» младенца послѣ мѵропомазанія? Можно-ли дѣлать его не освященною водою?

Вопрошающій смѣшиваетъ два момента: омовеніе послѣ мѵропомазанія и окропленіе. Первое совершается простою водою (въ „чинѣ мѵропомазанія соединяющихся отъ еретикъ“ указывается даже, что вода должна быть теплая), но второе приличнѣе дѣлать освященною водою, т. е. изъ купѣли (Церк. Вѣстн. 1895 г. № 4).

При произнесеніи словъ послѣдней молитвы предъ постриженіемъ власовъ: „благослови и главу раба...“ слѣдуетъ-ли дѣйствительно благословлять главу младенца?

Ничего не благовиднаго въ этомъ благословеніи нѣтъ (Церковн. Вѣстникъ 1895 года № 4).

Если исповѣдующійся заявитъ священнику, что онъ не мѵропомазанъ, то можно-ли его причастить, а потомъ мѵропомазать, или же съ начала нужно совершить чинъ присоединенія и совершить мѵропомазаніе и потомъ причастить?

Чинъ присоединенія и муропомазаніе должны предшествовать причащенію (Цер. Вѣстн. 1891 г. № 16).

Можетъ-ли псаломщикъ подавать при крещеніи св. муро?

Само собою разумѣется—не можетъ, такъ какъ св. муро хранится на престолѣ, къ которому псаломщикъ прикасаться не можетъ (Церк. Вѣст. 1895 г. № 5).

VI. Причащеніе.

Слѣдуетъ-ли читать какія либо молитвы предъ причащеніемъ на дому дѣтей моложе 7 лѣтняго возраста?

Не существуетъ ни какихъ опредѣленныхъ постановленій. Это дѣло мѣстнаго обычая и личнаго пастырскаго усмотрѣнія (Церк. Вѣст. 1888 г. № 5).

Можно-ли причастить находящуюся въ смертной опасности родильницу въ самый день родовъ?

Даже должно; но по выздоровленіи она обязана въ теченіе указаннаго срока (40) со дня родовъ не входить въ храмъ до прочтенія надъ ней очистительной молитвы (Церк. Вѣстн. 1895 г. № 3).

Можно-ли при причащеніи прихожанъ великимъ постомъ для облегченія снимать ризу?

Облегченіе едва-ли большое, а непорядокъ отъ снятія ризы прежде времени не малый. По этому, не слѣдуетъ дѣлать этого (Церк. Вѣст. 1895 г. № 12).

Можно-ли причащать за преждеосвященной литургіей младенцевъ отъ 2 до 7 лѣтъ?

Безъ крайней надобности, какъ напримѣръ, болѣзни ребенка, прибытія съ ребенкомъ издалека и т. п. не слѣдуетъ (Церк. Вѣст. 1895 г. № 12).

Можно-ли причастить безвременно родившую и находящуюся въ смертной опасности въ то время, когда ее еще не успѣли омыть и облагообразить?

Въ виду близости смерти, конечно, можно (Церк. Вѣст. 1895 г. № 7).

Основательно-ли обыкновеніе причащать больныхъ и престарѣлыхъ чрезъ шесть недѣль и какіе для этого существуютъ сроки?

Ни какихъ сроковъ не существуетъ. Была-бы вѣра да сердечное расположеніе у желающаго причаститься. Отказывать же подъ тѣмъ предлогомъ, что недавно, молъ, причащался, въ высшей степени не благовидно (Церк. Вѣстн. 1895 г. № 7).

Можно-ли причащать безъ исповѣди безграмотныхъ глухонѣмыхъ?

Предоставляется усмотрѣнію пастырей (Церк. Вѣст. 1895 г. № 7).

Точно-ли съ 7 лѣтняго возраста каждый долженъ исполнять долгъ исповѣди и причащенія, или нужно сообразоваться съ развитіемъ ребенка?

7 лѣтній именно возрастъ съ точностью установленъ церковнымъ и дѣйствующимъ гражданскимъ законами (Церк. Вѣст. 1895 г. № 7).

Подъ обоими-ли видами можно причащать дѣтей, способныхъ принять таковое причащеніе, и можно ли причащать дѣтей запасными дарами?

По общепринятому обычаю и то и другое допускается лишь по отношенію достигшаго 7 лѣтняго возраста (Церк. Вѣстн. 1895 г. № 7).

Не рѣдко среди причастниковъ бываютъ люди съ искусственными вставными зубами. Можно-ли предъ причащеніемъ предлагать имъ вынимать зубы изъ рта въ виду того, что въ противномъ случаѣ подъ зубами могутъ оставаться частицы св. тѣла и сами они—покрываться св. кровію, каковая и будетъ оскорбляема при вымываніи зубовъ?

Помѣщаемъ этомъ вопросъ не потому, чтобы онъ требовалъ отвѣта, а чтобы показать, какими схоластическими мелочами можетъ иногда безпокоиться человѣкъ, имѣющій опредѣленныя, вполнѣ серьезныя задачи своей дѣятельности.

Подумалъ-ли вопрошающій о томъ, дѣйствительно ужасномъ, душевномъ состояніи, въ которое его странное предложеніе можетъ поставить причастника, подходящаго въ большинствѣ, слава Богу, случаевъ съ полнымъ благоговѣніемъ и сосредоточенностію къ принятію св. Таинъ!? И какъ отзовется это предложеніе и, допустимъ, исполненіе его на всѣхъ другихъ причастникахъ?! Правда, вопрошающій ссылается на благовидныя, якобы, основанія для своего предложенія. Но подумалъ-ли онъ, что вѣдь и въ естественныхъ зубахъ бываютъ трещины и дупла и, что и ихъ также не только можно, но и должно мыть ежедневно?! Вѣдь, проведя его мысль usque ad absurdum придется говорить о необходимости предъ причащеніемъ не только вынимать искусственные, но и вырывать порченные естественные зубы. А какъ вопрошающій поступитъ съ вставными горлами, искусственными небами и т. п. хирургическими приспособленіями?! Впрочемъ довольно: чѣмъ болѣе размышляешъ надъ вопросомъ, тѣмъ страннѣе и, да проститъ намъ вопрошающій, нелѣпѣе представляется заключающееся въ немъ недоумѣніе (Церк. Вѣст. 1894 года № 1).

Можетъ-ли священникъ своею властію не допустить до св. причащенія мужчину и женщину, проживающихъ въ его приходѣ въ открытой блудной связи и служащихъ соблазномъ для всего прихода?

Согласно указанію регламента, онъ можетъ сдѣлать только съ разрѣшенія своего епископа, при чемъ не имѣетъ права открывать именъ и фамилій лицъ, подлежащихъ, по его мнѣнію, упомянутой эпитиміи (Церк. Вѣстн. 1894 г. № 10).

Отвѣчаетъ-ли священникъ, если онъ откажетъ въ напутствованіи пьянаго до безчувствія?

По нашему мнѣнію не отвѣчаетъ, такъ какъ по Учительнымъ Извѣстіямъ воспрещается преподавать св. тайны людямъ, потерявшимъ чувство и сознаніе (Церков. Вѣстн. 1894 г. № 38).

Можетъ-ли священникъ причастить сильно болящаго, не имѣющаго сознанія, руководясь тѣмъ соображеніемъ, что болящій былъ христіаниномъ добрыхъ качествъ?

Гуманное соображеніе священника въ данномъ случаѣ ни чего не значитъ, такъ какъ въ данномъ случаѣ лишеніе св. причастія происходитъ не за пороки, или дурныя качества болящаго, а лишь въ виду физической для него невозможности съ должнымъ благоговѣніемъ и страхомъ отнестись къ преподаемымъ ему св. Тайнамъ. „Изумленнымъ, или обмершимъ, (находящимся въ безпамятствѣ), божественныя тайны подавати ни какоже достоитъ“, говоритъ извѣстіе учительное стр. 75. Тимоѳей Александрійскій въ 3 своемъ канон. отвѣтѣ также категорически отвергаетъ

возможность причащать находящихся въ безсознательномъ положеніи, и требникъ Петра Могилы поясняетъ, что причащеніе въ подобныхъ случаяхъ запрещается „да не уничиженіе нѣкое наведется божественнымъ тайнамъ“ (Церк. Вѣсти. 1891 г. № 49).

Въ великій постъ о. о. діаконы по субботамъ кропятъ св. водою причастниковъ. Правильно-ли это? Вѣдь вѣрующіе приняли въ свою душу Іисуса Христа, а тутъ выходитъ Іисуса Христа кропятъ св. водою?

Кропятъ не Іисуса Христа, а людей: по вашей логикѣ причастники и молиться не должны, если они ни чѣмъ отъ Христа не отличаются (Церк. Вѣст. 1890 г. № 27).

Въ какой мѣрѣ и насколько свободно духовникъ имѣетъ право самолично устранять отъ св. причащенія исповѣдниковъ съ тяжкими грѣхами, въ качествѣ эпитиміи и на сколько времени?

По духовному регламенту (см. приб. о прав. причт. церковн. п. 14) священникъ самъ собою ни кого отлученію отъ причащенія св. таинъ подвергнуть не можетъ, а долженъ испросить на это разрѣшенія у своего архіерея, безъ наименованія лица требующаго примѣненія столь строгой мѣры. Но какъ понимать это правило?! Можно-ли понимать это правило въ смыслѣ категорическаго запрещенія священнику примѣнять это могущественнѣйшее средство нравственнаго воздѣйствія на пасомыхъ?! Ни въ какомъ случаѣ. Регламентъ, выставляя это правило, имѣетъ въ виду священниковъ „въ писаніи не искусныхъ, держащихся за требникъ, какъ слѣпые....“ и только ради этихъ „неискусныхъ“ вводитъ это запрещеніе, такъ какъ подобные пастыри, удаляя отъ причащенія, безъ предварительнаго разъясненія устраняемому, почему нужно это устраненіе, естественно, могутъ вызвать въ пасомыхъ лишь ожесточеніе и недовольство и ни въ какомъ случаѣ не достигнутъ врачеванія нравственныхъ недуговъ. Но если пастырь, услыхавъ на исповѣди о страшномъ грѣхѣ, постарается разъяснить кающемуся всю силу и значеніе его грѣха, требующаго продолжительнаго нравственнаго врачеванія, и, такимъ образомъ расположитъ кающагося повременить приступать къ величайшему изъ таинствъ впредь до окончательнаго своего исправленія, то о запрещеніи примѣнять это средство, конечно, и рѣчи быть не можетъ, но іерей, не пользующійся этимъ средствомъ, достоинъ упрека въ небреженіи своимъ обязанностямъ. „Смотри, говоритъ св. Іоаннъ Златоустъ,—внимательно ты, іерей, когда служишь тайнамъ, чтобы тебѣ не прогнѣвать Владыку, если не будешь очищать сіе тѣло, чтобы не дать меча вмѣсто пищи. Но если бы кто по неразумѣнію и упрямству пришелъ для причащенія, воспрети ему, не бойся. Убойся Бога, а не человѣка, то будешь уничиженъ отъ Бога; если убоишься Бога, то и отъ людей будешь почитаемъ. Если ты самъ не смѣешь отстранить, мнѣ донеси: я не попущу быть такой дерзости. Скорѣе предамъ душу мою, нежели дамъ недостойному Тѣло Господне; скорѣе соглашусь пролить кровь, чѣмъ попущу причаститься пресвятѣйшей той Крови тому, кому не должно.... Это говорю не для того, чтобы мы только не допускали и изгоняли, но для того, чтобы исправляли и на путь обращали и имѣли попеченіе о всѣхъ. Тогда мы и Бога умилостивимъ и найдемъ больше такихъ, которые достойно могутъ причащаться.“ (Бес. на св. Матѳея, русск. пер. III ч. стр. 426). Такимъ образомъ, если грѣшникъ самъ, подъ вліяніемъ пастырскаго назиданія, признаетъ себя недостойнымъ причащенія св. Таинъ, примѣненіе этой мѣры безусловно допустимо и ни какихъ не-

доразумѣній вызывать не можетъ; если же онъ упрямствуетъ и признаетъ устраненіе его отъ причащенія незаслуженнымъ и обиднымъ для себя, пастырю необходимо избрать путь, указываемый регламентомъ, т. е. донести своему епископу, и отъ него ждать указаній. Что касается до продолжительности отлученія отъ св. причащенія, то здѣсь слѣдуетъ помнить, какъ то, что сами отцы церкви не смотрѣли на постановленія о продолжительности епитимій, какъ на непреложный догматъ, такъ въ особенности и то, что по современнымъ обстоятельствамъ прежнія продолжительныя епитиміи уже не могутъ примѣняться, такъ какъ нынѣшній слабовольный христіанинъ не въ силахъ вынести многолѣтняго напряженія покаяннаго подвига и его недостаточно живое, религіозное, чувство отъ продолжительнаго отлученія отъ трапезы Господней скорѣе заглохнетъ вовсе, нежели получитъ новую силу и бодрость (Церковный Вѣстникъ 1894 г. № 9).

VII. Покаяніе.

Можетъ-ли священникъ въ крайней надобности исповѣдывать близкихъ родныхъ, отца, брата, жену и проч.?

Не только можетъ, но и долженъ, во-первыхъ по чувству долга христіанскаго, чтобы не оставить своихъ ближнихъ безъ надлежащаго напутствія въ вѣчность, такъ какъ очевидно, указанный случай можетъ приключиться только въ смертной опасности. Не менѣе того имѣетъ право сдѣлать это священникъ и по самому существу исповѣди, такъ какъ власть вязать и рѣшить въ таинствѣ покаянія не связана у него ни какими узами, въ томъ числѣ и узами родства, а равно простирается на всѣхъ, въ какихъ бы отношеніяхъ къ священнику они не находились. Къ сему можемъ присоединить еще слѣдующее параллельное данному случаю правило церкви: «аще нѣсть инъ попъ, священникъ самъ да крещаетъ отроча свое» (Номок. при бол. требн. пр. 207). Если же по ученію нашей прав. церкви „для согрѣшающихъ послѣ крещенія покаяніе является другимъ средствомъ для очищенія нашихъ новыхъ грѣховъ“ (прав. катих. о тайн. крещен. вопр. послѣдній) то, замѣняя такимъ обр. крещеніе, которое можетъ быть совершаемо священникомъ „надъ своими дѣтьми“ почему же, подобно этому оно, т. е. покаяніе не можетъ быть совершаемо священникомъ и надъ его ближайшими родственниками вообще. „Аще нѣсть инъ попъ“ и непреодолимая опасность того требуетъ (Рук. для сельск. паст. (П. Еп. Вѣдом. 1888 г. № 7).

Въ виду появленія холеры, священникъ объявилъ своимъ прихожанамъ, чтобы они заблаговременно исповѣдывались и причастились и даже назначилъ для этого день. Имѣетъ-ли онъ послѣ этого право отказаться ѣхать къ такому изъ заболѣвшихъ холерою, который, по небрежности или по чему другому, не исполнилъ своевременно указаннаго распоряженія священника?

Да проститъ намъ вопрошающій: но намъ кажется, что онъ не вполнѣ уразумѣлъ сущность и значеніе напутствованія христіанскаго и, дѣлая весьма доброе предложеніе своимъ прихожанамъ, имѣлъ не доброе намѣреніе избѣжать соприкосновенія съ холерными. Пусть онъ припомнитъ, что, если примиреніе человѣка съ своею совѣ-

стію посредствомъ исповѣди и причащенія св. тайнъ Тѣла и Крови Христовыхъ успокоительно дѣйствуетъ на душу грѣшника въ здѣшней жизни, то при переходѣ его въ вѣчность оно прямо облегчаетъ его муки. Въ „словѣ о священствѣ“ св. Златоустъ говоритъ, что если человѣкъ успѣетъ предъ своею смертію исповѣдаться и причаститься св. Тайнъ, то при разлученіи его души съ тѣломъ, ради той святыни, которой онъ сподобился, ему будетъ сопутствовать множество ангеловъ. По этому-то церковь и внушаетъ каждому священнику, „быть стражемъ днемъ и ночью съ покаяніемъ и съ причастіемъ“ (Свят. поуч. ст. 6, изд. 1852 г.). По этому же и по закону (Уст. дух. конс. стр. 97 и 183) напутствованіе умирающихъ отнесено къ числу неотложныхъ требъ, за неудовлетвореніе которыхъ священнику положено строгое наказаніе; не извѣстившимъ же священника объ умирающемъ грозитъ отлученіе отъ причащенія (о должностяхъ пресвитеровъ § 116). По этому намъ кажется, что священникъ, сдѣлавшій упомянутое распоряженіе, не только не имѣетъ права отказаться отъ напутствованія неисполнившаго его распоряженія, но прямо совершитъ тяжкій грѣхъ подобнымъ отказомъ и долженъ подлежать сугубому наказанію—за небрежность и за непристойное ухищреніе обезопасить себя отъ прилипчивой болѣзни (Церковн. Вѣстн. 1894 г. № 27).

Какъ облегчить трудъ священника при исповѣди прихожанъ?

Вопросъ этотъ неоднократно возбуждался въ духовной литературѣ и къ разрѣшенію его предлагалось не мало проэктовъ и соображеній (напримѣръ, въ 4 № Владим. Епарх. Вѣдом. 1873 г., въ 13 № Литовск. Епарх. Вѣдом. 1883 г., въ 5 № Руков. для сельск. пастырей 1887 г. и мн. друг.). Сущность всѣхъ этихъ соображеній въ томъ, что пастыри должны внушать своимъ прихожанамъ, что говѣть можно не въ одинъ только великій постъ, но и во всѣ остальные и не на однѣхъ только важнѣйшихъ недѣляхъ великаго поста 1, 4 и 7, но и на всѣхъ и, наконецъ, что исповѣдываться можно не въ пятницу только, но и во всѣ дни недѣли. На тѣ же мѣры, какъ на облегченіе исповѣдующаго и способъ поднять значеніе исповѣди, встрѣчаемъ указаніе и въ 12 пунктѣ постановленій преосвященныхъ юго-западнаго края, въ собиравшихся въ Кіевѣ въ сентябрѣ 1884 г., каковыя постановленія были утверждены и Св. Синодомъ (Церк. Вѣстн. 1895 г. № 12).

Можно-ли начинать богослуженіе въ недѣли великаго поста, заисключеніемъ первой и страстной, съ четверга вечера въ виду того, что до четверга говѣющіе неявляются въ церковь?

А не потому ли говѣющіе и неявляются до четверга, что съ четверга только начинается служба?! Прилагались-ли надлежащія усилія къ тому, чтобы побудить прихожанъ, какъ слѣдуетъ, приготовляться къ исповѣди и принятію св. Таинъ (Церк. Вѣстн. 1895 г. № 12).

Дозволительно-ли совершать исповѣдь сидя?

Въ виду важности совершаемаго таинства и великаго значенія совершителя, который, по требнику Могилы (стр. 342) долженъ быть даже въ фелони, нельзя не отвѣтить на этотъ вопросъ отрицательно. Но очень нерѣдко разныя обстоятельства—преклонныя лѣта іерея, его болѣзненность при массѣ исповѣдующихся—заставляютъ его присаживаться на стулъ или окно на клиросѣ, при чемъ, однако, всѣ считаютъ

необходимымъ при чтеніи разрѣшительной молитвы и отпуска вставать (Церковн. Вѣсти. 1891 г. № 36).

По правиламъ нашей церкви, христіанинъ, готовящійся къ принятію св. Таинъ, долженъ говѣть,—посѣщать церковныя службы и проч. Какъ поступать въ томъ случаѣ, когда, несмотря на убѣжденія священника, прихожане являются или наканунѣ пріобщенія, или даже въ самый этотъ день и, на вопросъ почему не говѣли, отговариваются работой, или отсутствіемъ по торговымъ дѣламъ и другимъ житейскимъ заботамъ?

Исповѣдь въ дѣйствующей церковной практикѣ имѣетъ значеніе очищенія совѣсти, съ цѣлію достойнаго причащенія св. Таинъ. И долгъ совѣсти, и законы церковные требуютъ, чтобы къ пріобщенію св. Таинъ, міряне приступали по надлежащемъ говѣніи, т. е. приготовленіи себя постомъ, молитвою и исповѣдію. Если по какимъ либо причинамъ кто не имѣетъ возможности проговѣть цѣлую недѣлю, то церковь православная, какъ чадолюбивая мать, допускаетъ таковымъ снисхожденіе и считаетъ достаточнымъ трехдневное и однодневное приготовленіе ко св. причащенію (Учит. Изв.). Въ случаѣ замѣченной духовнымъ отцемъ небрежности въ исполненіи христіанскаго долга приступать ко св. причащенію по надлежащемъ говѣніи, т. е. приготовленіи себя постомъ, молитвою, посѣщеніемъ церковныхъ службъ и т. п., духовникъ долженъ воздѣйствовать на таковыхъ прежде всего словомъ назиданія, объяснивъ значеніе св. причащенія и необходимость установленнаго церковію говѣнія, и предложить имъ отстрочить причащеніе и поговѣть нѣкоторое время. Если для исповѣдующагося исполнить этотъ совѣтъ духовнаго отца окажется почему-либо неудобнымъ или не желательнымъ, то можно назначить ему какую-либо соотвѣтствующую епитимію, для очищенія совѣсти, лишать же его св. причащенія, противъ его воли, было бы уже крайнею мѣрою, къ которой слѣдуетъ прибѣгать съ особливою осмотрительностію, дабы не утратити спасенія недугующаго (пр. 102 Трульск. соб.). при чемъ лишеніе св. причащенія на болѣе или менѣе продолжительное время можетъ быть допущено не иначе, какъ по предварительномъ сношеніи о томъ съ мѣстнымъ архіереемъ (Церк. Вѣсти. 1890 г. № 24).

Извѣстные каноны налагаютъ епитимію на двое и троебрачныхъ. Можетъ-ли священникъ примѣнять эти каноны въ нынѣшнее время,—время оскудѣнія вѣры,—когда напримѣръ, даже устраненіе отъ св. причащенія нѣкоторыми встрѣчается совершенно равнодушно?

По 39 правилу св. апостолъ и по славянской кормчей гласящей: „нѣсть достойно пресвитеру, безъ повелѣнія епископа своего, ни людей связовати, еже есть отлучати, или умножати, или умаляти епитимію, или оно творити, аще не будетъ ему отъ епископа о томъ писаніе еже вязати и рѣшити", пастырь не можетъ, безъ разрѣшенія епископа своего, примѣнять этихъ каноновъ (Церк. Вѣст. 1891 г. № 27).

Грѣхи священнослужителей, предусмотрѣнные §§ 179, 180, 181, 185, 189 и 190 Уст. духовн. консист., подлежатъ-ли непосредственному разрѣшенію духовниковъ, или должны быть непремѣнно доводимы сими послѣдними до свѣдѣнія мѣстныхъ преосвященныхъ, какъ грѣхи „вящшіе и неудоборазсудимые?"

Въ процитованныхъ вопрошателемъ статьяхъ устава духовныхъ консисторій упоминается о слѣдующихъ проступкахъ священнослужителей: о нанесеніи кому либо побоевъ въ церкви, объ учиненіи въ церкви неблагочинными словами или дѣйствіями соблазна или замѣшательства при совершеніи священнослуженія, о совершеніи богослуженія въ нетрезвости, о нарушеніи цѣломудрія или святости брака и о повѣнчаніи незаконныхъ браковъ. Если въ подобнаго рода преступленіяхъ виновный священнослужитель приноситъ раскаяніе на исповѣди, предъ своимъ духовникомъ, то послѣдній, подъ страхомъ лишенія священнаго сана, не долженъ ни кому заявлять объ упомянутыхъ грѣхахъ. Исповѣдь не карающій судъ, а нравственная врачебница, облегчающая совѣсть кающихся. Возбужденіе формальнаго преслѣдованія за разныя правонарушенія по должности—дѣло не духовника, а законной судебной власти, которая располагаетъ достаточными средствами къ разслѣдованію юридическихъ преступленій (Церк. Вѣстн. 1890 г. № 4).

Какую эпитимію назначать женщинѣ заспавшей ребенка?

Надо войти въ изслѣдованіе того, насколько дѣло зависѣло отъ воли матери: было ли злое намѣреніе, или небреженіе, или случайность и поступить сообразно съ этимъ (Церк. Вѣстн. 1890 г. № 15).

Во дни великаго поста нерѣдко случается, что въ то время, какъ священникъ занятъ исповѣдью прихожанъ въ одномъ предѣлѣ, діаконъ въ то же время читаетъ въ другомъ предѣлѣ правило готовящимся къ причащенію; имѣетъ ли право этотъ діаконъ самолично взять съ престола св. крестъ и вынести его для лобызанія готовящимся къ св. причащенію?

Сколько бы ни были высоки и поспѣшны занятія священника, исповѣдующаго прихожанъ, во всякомъ случаѣ онъ найдетъ возможность самъ вынести изъ алтаря крестъ. Никакихъ замѣшательствъ и упущеній отъ того не произойдетъ: по этому измѣненіе общепринятой практики, какъ могущее повести за собою нѣкоторыя недоразумѣнія, представляется излишнимъ и нежелательнымъ. (Церковн. Вѣстн. 1888 года № 28).

Что дѣлать священнику съ свѣчами, приносимыми ему исповѣдующимися?

Въ нѣкоторыхъ мѣстахъ существуетъ обычай каждому исповѣдующемуся зажигать свою свѣчу и поставлять на подсвѣчникѣ за аналоемъ. Свѣчи эти, по мѣрѣ заполненія подсвѣчника, гасятся и въ видѣ огарковъ передаются священникомъ старостѣ. Въ другихъ мѣстахъ свѣчи эти не зажигаются, а такъ и передаются старостѣ въ цѣломъ необозженомъ видѣ. Наконецъ, весьма многіе священники считаютъ эти свѣчи пожертвованными имъ лично, а потому не стѣсняются продавать ихъ старостѣ по счету или вѣсу. Но это едва-ли правильно и ужъ во всякомъ случаѣ не особенно благовидно (Церк. Вѣстн. 1891 г. № 27).

Нѣтъ-ли каноническихъ правилъ на то, съ какого возраста слѣдуетъ поститься дѣтямъ?

Правилъ нѣтъ; но въ каждой истинно-христіанской семьѣ этотъ вопросъ разрѣшается очень просто: постятся родители,—постятся и дѣти и при томъ, если здоровы, съ самаго ранняго дѣтства (Церк. Вѣст. 1894 г. № 3).

Точно-ли съ 7 лѣтняго возраста каждый долженъ исполнять долгъ исповѣди и причащенія, или нужно сообразоваться съ развитіемъ ребенка?

Семи-лѣтній именно возрастъ съ точностію установленъ церковнымъ и дѣйствующимъ гражданскимъ законами (Церк. Вѣстн. 1895 г. № 7).

Что такое церковное покаяніе, налагаемое гражданскимъ судомъ, и какъ оно осуществляется на практикѣ?

По 58 ст. уложенія о наказаніямъ изд. 1885 г. къ наказаніямъ какъ уголовнымъ, такъ и исправительнымъ въ нѣкоторыхъ опредѣляемыхъ закономъ случаяхъ присоединяется церковное покаяніе. Присудивъ къ такому покаянію, свѣтскій судъ сообщаетъ объ этомъ духовному начальству, которое и опредѣляетъ видъ и срокъ покаянія (973 ст. уст. угол. суд. и 1-е примѣч. къ указанной выше 58 ст.). Присужденный къ покаянію обыкновенно поручается его приходскому или другому благонадежному священнику, отъ котораго и зависитъ привести епитимійцу въ чувство истиннаго раскаянія и сокрушенія о содѣянномъ, возбудить въ немъ живѣйшее желаніе и рѣшимость впредь избѣгать господствующаго въ его душѣ грѣховнаго расположенія и вести жизнь безупречную. О состоящихъ на епитиміи священники доносятъ консисторіямъ по полугодно. Хотя внутреннее значеніе епитимій дѣйствительно для многихъ, какъ замѣчаетъ вопрошающій, представляется чѣмъ-то мало или вовсе не обязательнымъ, но со внѣшней стороны законъ охраняетъ ихъ весьма строго, такъ какъ о всякомъ случаѣ наложенія епитиміи на служащаго сообщается его начальству, а при наложеніи ея на лицо крестьянскаго или торговаго сословія, лицо то теряетъ право выѣзда изъ мѣстности, гдѣ состоитъ подъ епитиміей, на все время епитиміи (Церк. Вѣст. 1894 г. № 41).

VIII. Священство.

Можетъ-ли лицо, бывшее священникомъ, овдовѣвшее, сложившее санъ, вступившее во 2 бракъ и вновь овдовѣвшее, принять монашество и вновь получить священство?

Принять монашество можетъ, такъ какъ по 43 правилу VI вселенск. собора „никакой прежній образъ жизни желающему принять монашество воспрепятствовать не можетъ“. Но получить вновь санъ священства, по собственной волѣ отвергнутый имъ, ни въ какомъ случаѣ не можетъ, такъ какъ согласно 17 прав. св. апост. и 12 св. Василія Великаго „кто по святомъ крещеніи двумя браками обязанъ былъ—не можетъ быть епископъ, ни пресвитеръ, ни діаконъ, ниже вообще въ числѣ священнаго чина“ (Церк. Вѣстн. 1894 г. № 15-й).

Можетъ-ли окончившій курсъ въ духовной семинаріи, совершившій невольное убійство и отбывшій за это епитимію, быть священникомъ или діакономъ?

По 5 правилу св. Григорія Нисскаго—не можетъ, „яко содѣлавшійся нечистымъ чрезъ нечистое дѣло“ (Церк. Вѣстн. 1894 г. №№ 51—52).

Подвергаются-ли отвѣтственности, согласно 5 прав. св. апостолъ, а равно 12 и 13 прав. VI всел. соб., священникъ и діаконъ если съ ними не живетъ жена по ея капризу и вообще причинамъ отъ мужа независящимъ?

Они не могутъ подвергаться наказанію по приведеннымъ канонамъ, такъ какъ каноны эти имѣютъ въ виду совершенно другой случай, а именно, когда пресвитеръ или діаконъ „изгонитъ свою жену подъ видомъ благоговѣнія“. Въ данномъ же случаѣ уходъ жены въ вину священнику или діакону поставленъ быть не можетъ; но если бы оказалось, что ушедшая ведетъ распутную жизнь, оставленному супругу слѣдуетъ, согласно 8 прав. Неокесарійскаго собора, развестись съ нею. Общихъ опредѣленій Св. Синода по даннымъ случаямъ нѣтъ.

Можетъ-ли холостой человѣкъ, или діаконъ при указанныхъ въ предшествующемъ вопросѣ обстоятельствахъ (т. е. при ушедшей отъ него женѣ) на основаніи 21 прав. св. апостолъ, получить священническій санъ и въ какомъ возрастѣ?

Рѣшеніе этого вопроса зависитъ всецѣло отъ усмотрѣнія мѣстнаго архіерея. Въ московской епархіи во времена митр. Филарета было нѣсколько случаевъ посвященія въ священный санъ безбрачныхъ, въ числѣ коихъ былъ, напримѣръ, знаменитый ректоръ московской духовной академіи А. В. Горскій. Приведенное въ вопросѣ 21 пр. свв. апостолъ никакого отношенія къ вопросу не имѣетъ, такъ какъ говоритъ о скопцахъ, или неимѣющихъ мужскихъ членовъ (Церк. Вѣстн. 1894 г. № 18).

Можетъ-ли священникъ, имѣющій жену и дѣтей, принять иночество?

Подъ тѣмъ только условіемъ, если дѣтей онъ устроитъ, или обезпечитъ, а жену уговоритъ также принять монашество (Церк. Вѣсн. 1894 г. № 40).

Можетъ-ли священникъ, имѣющій жену и дѣтей, по выходѣ изъ духовнаго званія, быть студентомъ, или вольнослушателемъ университета?

Допущеніе его въ университетъ въ качествѣ вольнослушателя, зависитъ отъ университетскаго начальства, а пріемъ въ дѣйствительные студенты—отъ министра народнаго просвѣщенія (Церк. Вѣстн. 1894 г. № 40).

Можетъ-ли священникъ, сложившій съ себя санъ, поступить на службу въ другое вѣдомство?

Не ранѣе какъ черезъ 10 лѣтъ по сложеніи сана и не въ предѣлахъ той епархіи, гдѣ служилъ въ священномъ санѣ. На устраненіе этихъ условій требуется особое Высочайшее соизволеніе (Церк. Вѣстн. 1894 г. № 40).

Одна консисторія беретъ съ лица, назначаемаго на мѣсто діакона и желающаго жениться на дѣвицѣ не духовнаго происхожденія, по 50 рублей, а съ кандидата священства, въ случаѣ его женитьбы на свѣтской дѣвицѣ,— 100 рублей въ пользу попечительства. Есть ли для этого какое либо законное основаніе?

Ни какого. Отказываемся вѣрить, чтобы подобные поборы допускались какою нибудь консисторіею (Церк. Вѣстн. 1894 г. № 20).

Въ одномъ приходѣ священствуетъ лицо, бывшее въ безпоповщинской сектѣ и вѣнчанное по обрядамъ этой послѣдней. Такъ какъ предъ посвященіемъ въ санъ лицо это было лишь присоединено, но не повѣнчано по обряду православному, то у прихожанъ и является сомнѣніе, можетъ-ли священствовать подобное лицо?

Напрасно прихожане безпокоятся подобными вопросами: опредѣленіе качествъ, требуемыхъ отъ священника, составляетъ право и обязанность одной епархіальной власти, которая, конечно, никогда не допуститъ, чтобы ту или другую степень получило лицо недостойное или способное опозорить церковь. По установившейся практикѣ при присоединеніи изъ сектъ лицъ уже состоящихъ въ сектантскихъ бракахъ перевѣнчиванія ихъ не дѣлается, но при самомъ присоединеніи ихъ читается особая молитва, утверждающая и благословляющая ихъ бракъ. Такой именно, вѣроятно, порядокъ соблюденъ былъ и при присоединеніи того лица, о которомъ идетъ рѣчь въ вопросѣ (Церк. Вѣст. 1894 г. № 35).

Позволительно-ли священнику носить на пальцѣ свое обручальное кольцо?

Прямого запрещенія на это нѣтъ; обычай же относительно этого существуетъ не одинаковый въ разныхъ мѣстахъ; въ великороссіи лица священнаго сана обыкновенно не носятъ своихъ обручальныхъ колецъ, руководясь тою мыслію, что они кромѣ брачнаго союза связаны еще болѣе высшимъ и духовнымъ союзомъ съ церковію во время совершенія надъ нимъ таинства священства. При внѣшнихъ знакахъ этого послѣдняго союза, ношеніе знаковъ союза брачнаго представляется излишнимъ и какъ бы неумѣстнымъ (Церк. Вѣст. 1890 г. № 20).

Всѣ-ли священники могутъ ходить съ тростію, или это принадлежность однихъ благочинныхъ и настоятелей соборовъ?

Ни какихъ законовъ на этотъ счетъ нѣтъ, а по обычаю, въ настоящее время уже выходящему изъ употребленія, каждый священникъ можетъ ходить съ тростію (Церк. Вѣст. 1894 г. № 22).

Священникамъ слѣдуетъ-ли, кромѣ епископовъ, къ кому нибудь подходить подъ благословеніе, напримѣръ, къ протоіереямъ, архимандритамъ, протопресвитерамъ, при оффиціальныхъ съ ними встрѣчахъ?

Ни въ какомъ случаѣ, но цѣлуются рука въ руку; это можно видѣть во всѣхъ монастыряхъ и лаврахъ. Въ нѣкоторыхъ пустыняхъ іеромонахи благословляютъ другъ друга взаимно по очереди (Церк. Вѣст. 1890 г. № 11).

Священнослужитель совершившій дѣяніе, „возбраняющее священству долженъ быть извергнутъ изъ сана въ опь же часъ оное возбраняющее содѣетъ“, такъ что для него уже какъ бы неостается надежды на покаяніе и очищеніе совѣсти предъ духовникомъ? И что иное въ такомъ случаѣ означаетъ это выраженіе ставленической грамоты?

Надежда на очищеніе совѣсти покаяніемъ никогда не можетъ быть уничтожена; вспомнимъ коринѳскаго кровосмѣсника, разбойника, мытаря и блудницу. Выраженіе же грамоты указываетъ на то, что безъ разрѣшенія епископа и духовника не можетъ священнодѣйствовать согрѣшившій смертно, а потому долженъ прекращать служеніе раньше церковнаго суда надъ своею совѣстію и самъ идти съ признаніемъ къ духовной власти (Церк. Вѣстн. 1890 г. № 8).

Можетъ-ли іерей благословлять въ присутствіи архіерея?

Присутствіе архіерея несомнѣнно не лишаетъ іерея права благословлять своихъ пасомыхъ; но долгъ почтенія къ архипастырю обязываетъ его удержаться отъ осуществленія своего права въ присутствіи лица высшаго (Церк. Вѣстн. 1894 г. № 38).

IX. Бракъ.

Обязательно-ли для приходскаго священника спрашивать вступающихъ въ бракъ о знаніи ими молитвъ и началъ христіанскаго вѣроученія? Далеко-ли должно простираться это требованіе и можетъ ли совершенное незнаніе ихъ быть помѣхою къ совершенію таинства?

Въ книгѣ о должностяхъ пресвитеровъ, составленной и изданной по распоряженію Св. Синода, прямо требуется, чтобы священникъ прежде всего (еще до огласки и до составленія обыска) спрашивалъ жениха и невѣсту о томъ: знаютъ ли они «Отче нашъ», «Символъ вѣры» и десять заповѣдей, такъ какъ стыдно и грѣшно вступать въ бракъ, желать быть родителями дѣтей и въ ту же пору, не знать того, въ чемъ слѣдуетъ наставлять дѣтей (§ 122). А потому, въ той же книгѣ «о должностяхъ пресвитеровъ» не рекомендуется священникамъ вѣнчать не знающихъ Закона Божія и членовъ вѣры нужнѣйшихъ, доколѣ не научатся (§ 125). Руководясь этимъ правиломъ, нѣкоторыя епархіальныя начальства циркулярно предписываютъ мѣстному духовенству отказывать въ вѣнчаніи такимъ лицамъ, которыя оказываются полными невѣждами въ знаніи необходимыхъ молитвъ и самыхъ первоначальныхъ истинъ христіанской вѣры (Церк. Вѣст. 1888 г. № 10).

Нужно-ли надѣвать поручи при вѣнчаніи?

Не нужно. Въ требникѣ Петра Могилы прямо указано, что при вѣнчаніи іерей бываетъ облаченъ въ фелонь и епитрахиль (Церк. Вѣст. 1894 года № 31).

Могутъ-ли быть употребляемы для обрученія перстни съ печатями?

Запрещенія на это не имѣется (Церк. Вѣстн. 1890 года № 20)

Въ какихъ случаяхъ совершается вѣнчаніе по чину второбрачныхъ, т. е. тогда ли только, когда женихъ и невѣста оба вдовые, или же и тогда, если кто либо одинъ изъ нихъ вдовъ?

Вѣнчаніе по чину второбрачныхъ совершается въ томъ лишь случаѣ, когда женихъ и невѣста оба вдовые; если же вдовецъ женится на дѣвицѣ, или вдова выходитъ замужъ за холостаго, то они вѣнчаются какъ первобрачные (Церк. Вѣстн. 1890 г. № 20).

Сколько разъ надо говорить на бракѣ слова: вѣнчается рабъ Божій?

Однажды, какъ очень ясно указано въ требникѣ. Вообще о количествѣ тѣхъ или иныхъ священнодѣйствій въ таинствѣ брака весьма опредѣленно говорится въ чинѣ вѣнчанія на ряду. Едва-ли возможно тутъ разногласіе. Вотъ относительно начальнаго благословенія «главъ новоневѣстныхъ» допускается разнообразіе: одни благословляютъ сначала жениха и невѣсту обычнымъ іерейскимъ благословеніемъ, а за тѣмъ даютъ имъ возженныя свѣчи; другіе—благословляютъ самыми свѣчами. Думаемъ, что къ уставу ближе—первые, хотя полагаемъ, что несовершаютъ преступленія и вторые; соединяя два акта въ одинъ. Символическое значеніе обрядовъ въ обоихъ случаяхъ одинаково (Церк. Вѣст. 1891 г. № 29).

Слѣдуетъ ли обращаться къ брачащимся при произнесеніи словъ: „Господи Боже нашъ, славою и честію вѣнчай я“ и нужно ли при этомъ воздѣвать руки?

По требнику Петра Могилы слова эти произносятся при троекратномъ благословеніи брачущихся (обоихъ разомъ) и, слѣдовательно обратившись къ нимъ и безъ воздѣванія рукъ. Впрочемъ нѣкоторые священники произносятъ эти слова обратясь къ алтарю съ указаніемъ каждый разъ на брачущихся правою рукою (Церк. Вѣсти. 1891 года № 31).

Если за нѣсколько времени до брака, а затѣмъ при оглашеніи наканунѣ брака, нѣкоторая особа заявляетъ, что женихъ соблазнилъ ее и прижилъ ребенка, давъ слово жениться, при чемъ проситъ не вѣнчать этотъ бракъ, а заставить его жениться на ней, то можетъ-ли священникъ (попытавшійся убѣждать соблазнившаго и не достигшій успѣха) безпрепятственно вѣнчать подобный бракъ?

Церковный Вѣстникъ уже неоднократно разъяснялъ, что законъ не знаетъ у насъ обязательства жениться на соблазненной. Соблазнившій можетъ отвѣчать лишь въ томъ случаѣ, если соблазнилъ «торжественнымъ» обѣщаніемъ жениться. Рѣшать вопросы, было ли обѣщаніе и какъ оно дано дѣло подлежащаго суда, а не священника. По этому всѣ браки съ подобными заявленіями можно вѣнчать безпрепятственно; но неизлишне каждый разъ предупреждать невѣсту и ея родныхъ, что жениху, въ случаѣ если по суду будетъ открыто, что онъ далъ „торжественное“ обѣщаніе жениться на другой, грозитъ лишеніе нѣкоторыхъ правъ и преимуществъ и заключеніе въ тюрьмѣ до двухъ лѣтъ (1531 ст. улож. о наказ. издан. 1885 года). (Церк. Вѣсти. 1894 г. № 25).

Какія препятствія принимаются во вниманіе во время производства оглашеній и прописываются въ свидѣтельствѣ о сдѣланныхъ оглашеніяхъ?

Конечно тѣ, которыя по закону служатъ препятствіемъ къ браку (Церк. Вѣст. 1894 г. № 32).

На чемъ основывается обычай встрѣчать невѣсту (и преимущественно при вѣнчаніи „богатой“ свадьбы) священникомъ въ облаченіи, со св. крестомъ въ рукахъ и въ предшествіи двухъ псаломщиковъ въ стихаряхъ и со свѣчами въ рукахъ?

Въ первый разъ слышимъ о такомъ обычаѣ и убѣждены, что онъ относится къ такимъ, которые безъ всякаго сомнѣнія слѣдуетъ искоренять (Церк. Вѣстн. 1895 г. № 5).

Какъ читать послѣднюю молитву въ чинѣ вѣнчанія: Отецъ, Сынъ и св. Духъ?

Нѣкоторые священники Пск—ской епархіи при чтеніи этой молитвы обращаются лицомъ къ сочетавшимся бракомъ и благословляютъ ихъ, произнося слова: «да благословитъ васъ св. Троица». Въ требникѣ нѣтъ указанія ни на то, ни на другое. Въ немъ сказано только: „и молится священникъ: Отецъ, Сынъ и св. Духъ...“ Если молится, то, разумѣется, благоприличнѣе ему во время молитвы смотрѣть на аналогій съ св. крестомъ и евангеліемъ или на иконостасъ, а не на брачную чету. Впрочемъ форма молитвы (да благословитъ васъ, да исполнитъ васъ, да сподобитъ васъ, да подастъ вамъ,—а не имъ, или рабомъ симъ», какъ обычно формулируются моленія о брачащихся во всѣхъ другихъ молитвахъ и ектеніяхъ чина вѣнчанія даетъ осно-

ваніе высказывать молитвенныя благожеланія лицомъ къ лицу. Отъ благословенія же рукою лучше воздерживаться, читая слова: «да благословитъ васъ»; иначе, ради послѣдовательности, явится нужда благословлять рукою, почти при чтеніи каждой молитвы обрученія и вѣнчанія, такъ какъ почти всѣ молитвы содержатъ слово „благослови“ или „да благословитъ“ Богъ, а одна молитва (вторая въ вѣнчаніи) содержитъ семь разъ подрядъ „благослови я, Господи Боже нашъ“ и затѣмъ еще разъ одинъ „благослови я“ послѣ неоднократныхъ: „сохрани“ и „помяни“ (Церковн. Вѣсти. 1895 г. № 5).

Нужно-ли во время обхожденія аналогія, при пѣніи тропарей чина вѣнчанія: «Исаіе ликуй» и другихъ двухъ, поклоняться (трижды) престолу?

Въ Ко—ской епархіи одни священники при пѣніи каждаго тропаря дѣлаютъ поясной поклонъ предъ царскими дверями, „проходя мимо (?) ихъ и зря на св. престолъ, на которомъ невидимо возсѣдитъ Царь небесный“. Другіе поклона не дѣлаютъ, такъ какъ «прерывъ поклоненіемъ нарушаетъ образъ круга и связь рукою священника рукъ брачущихся». Кто правъ? Вторые: главный центръ, вокругъ котораго совершается „обращеніе“, это аналогій съ св. крестомъ и евангеліемъ. Къ нему и должны быть устремлены взоры и вниманіе всѣхъ «обращающихся яко образомъ круга» (Церк. Вѣст. 1895 г. № 5).

Можно-ли вѣнчать бракъ въ мясопустное воскресенье?

Практика не одинакова: иные епископы разрѣшаютъ вѣнчаніе до вечерни лишь,—другіе вовсе не разрѣшаютъ (Церк. Вѣст. 1895 г. № 8).

Можетъ-ли быть совершенъ бракъ наканунѣ родительскихъ субботъ?

Вопросъ неоднократно рѣшался и всегда въ положительномъ смыслѣ (Церк. Вѣстн. 1895 г. № 5).

Священникъ одной городской церкви повѣнчалъ бракъ въ 12 часовъ дня подъ день Трехъ Святителей—день, считающійся великимъ праздникомъ въ этомъ городѣ. Горожане и священники городскихъ и окрестныхъ сельскихъ церквей возбудили вопросъ—законно ли поступилъ священникъ, повѣнчавшій бракъ подъ такой праздникъ?

Что подобнымъ вопросомъ безпокоятся горожане—неудивительно, такъ какъ далеко не всѣ міряне знаютъ, что называется канупомъ праздника въ церковномъ отношеніи. Но при чемъ же тутъ удивленіе священниковъ?! Вѣдь если даже признать этотъ день такимъ, подъ который браковѣнчаніе прямо запрещено, то все таки въ 12 часовъ дня наканунѣ его ни кто не усумнится повѣнчать бракъ, если, конечно, этотъ канунъ самъ по себѣ не запрещенный для вѣнчанія браковъ день (Церк. Вѣст. 1895 г. № 8).

О духовномъ родствѣ, какъ препятствіи къ заключенію браковъ.

Всѣ дѣйствующія постановленія русской церкви относительно духовнаго родства въ смыслѣ препятствій для вступленія въ бракъ сводятся къ ограниченію этого родства, (примѣчит. къ 53 прав. VI всел. собор.) между слѣдующими лицами: воспринятымъ, однимъ воспріемникомъ (однополымъ съ воспринятымъ) и родителями воспринятаго (указ. Свят. Синод. 1810 г. 19 январ.). Слѣдовательно возможенъ бракъ: а) между женихомъ и невѣстою, имѣющими однихъ и тѣхъ же воспріемниковъ (кто-

бы послѣдніе не были); б) между воспріемникомъ и воспріемницею, т. е. между кумомъ и кумою (ук. Свят. Синод. 1837 г. 31 декабря); в) между крестнымъ отцемъ и его крестною дочерью (ук. Св. Син. 1873 г. на имя Подольск. преосвящ. и ук. 1875 г. 31 декабря на имя Ярославск. преосвящ.) и г) между дѣтьми воспріемниковъ и самими воспринятыми, или, что тоже между крестными братьями и сестрами. Законнорожденность, или не законнорожденность воспринятыхъ, ни сколько не вліяетъ на близость духовнаго родства ихъ, а потому и неимѣетъ никакого значенія въ рѣшеніи вопроса о духовномъ родствѣ какъ препятствіи къ заключенію даннаго брака (Церк. Вѣстн. 1888 г. № 5).

Послѣ развода сохраняются-ли родственныя отношенія разведенной жены къ родственникамъ бывшаго ея мужа и наоборотъ?

Хотя существованіе брака и прекращается разводомъ, но связь по крови, установленная бывшимъ бракомъ, продолжаетъ существовать и послѣ развода. По этому, бракъ разведеннаго (не по его винѣ) мужа на сестрѣ его бывшей жены невозможенъ (Церк. Вѣст. 1890 г. № 11).

По дѣйствующимъ у насъ законамъ, къ повѣнчанію инопріходныхъ священникъ можетъ приступать не иначе, какъ по полученіи отъ брачущагося предбрачнаго свидѣтельства, выданнаго ему приходскимъ его причтомъ, или же по предъявленіи имъ надлежащаго вида. Многіе прихожане, молодые люди обоего пола, отправляются на заработки на сторону, гдѣ иногда остаются по два по три года, а потомъ снова возвращаются домой, нѣкоторые же и навсегда остаются тамъ. Нѣкоторые изъ этихъ отлучающихся на сторону, желаютъ тамъ же вступить въ бракъ и просятъ оттуда у своего приходскаго священника предбрачнаго свидѣтельства. Не имѣя точныхъ свѣдѣній о ихъ семейномъ состояніи, священникъ косвенно отказываетъ въ такой просьбѣ и высылаетъ одно лишь метрическое свидѣтельство. Случается и такъ, что холостые люди, пробывъ въ отлучкѣ года три, возвращаются обратно на родину, гдѣ и желаютъ вступить въ бракъ. Какъ поступать въ обоихъ этихъ случаяхъ? Нужно-ли выдавать предбрачное свидѣтельство въ первомъ случаѣ и возможно-ли безъ всякаго свидѣтельства приступить къ повѣнчанію не бывшихъ на родинѣ года 3, а потомъ вернувшихся домой? И законно-ли поступаютъ тѣ священники, которые вѣнчаютъ отправляющихся на заработки на короткій срокъ, примѣрно, не болѣе полугода?

Прихожанамъ, находящимся долгое время въ отлучкѣ и желающимъ вступить въ бракъ на чужой сторонѣ нѣтъ основанія выдавать предбрачное свидѣтельство, такъ какъ мѣстный приходскій священникъ не имѣетъ въ своемъ распоряженіи вѣрныхъ свѣдѣній, требуемыхъ этимъ свидѣтельствомъ (наприм. вдовъ или холостъ, былъ у исповѣди или нѣтъ и т. п.). Въ данномъ случаѣ приходскій священникъ долженъ ограничиться выдачею только метрической выписи о лѣтахъ брачущихся; къ повѣнчанію прихожанъ, возвратившихся на родину изъ продолжительной отлучки, можно приступить не иначе, какъ по точномъ удостовѣреніи въ томъ, что они, находясь въ отлучкѣ, не вступали въ бракъ, а если и вступили, то находятся въ состояніи

вдовства, послѣ 1 или 2 брака. Наконецъ, закономъ не воспрещается вѣнчать лицъ, живущихъ на заработкахъ по краткосрочнымъ билетамъ, исключая, конечно, нижнихъ военныхъ чиновъ (Церк. Вѣсти. 1890 г. № 17).

О вѣнчаніи получившихъ годовую отсрочку па явку къ отбыванію воинской повинности.

Въ разрѣшеніе недоумѣнія одного изъ приходскихъ священниковъ — можно-ли вѣнчать тѣхъ молодыхъ людей, которые бывъ призваны къ отправленію воинской повинности, неоказались почему либо годными къ принятію ихъ на дѣйствительную службу и получили отсрочки, съ обязательствомъ черезъ годъ явиться на переосвидѣтельствованіе, самарское епархіальное начальство, послѣ сношенія съ уѣзднымъ воинскимъ начальствомъ, объявило духовенству, что молодыхъ людей, призывавшихся къ отбыванію воинской повинности, но получившихъ отъ губернскаго или уѣзднаго присутствія годовую отсрочку, можно повѣнчать наравнѣ съ прочими, при соблюденіи общихъ предбрачныхъ предосторожностей (Церк. Вѣсти. 1890 г. № 51—52).

Можетъ-ли быть поручителемъ при бракѣ лицо, ограниченное въ правахъ по суду, или крестьянинъ лишенный права голоса?

Примѣнительно къ 43, 47 и 50 ст. уст. о наказ. издан. 1885 года не могутъ (Церк. Вѣсти. 1891 года № 43).

Можно-ли полагаться на слова поручителей при бракахъ?

По закону даже должно полагаться, такъ какъ, напримѣръ, въ формѣ брачнаго обыска прямо указывается, что поручители своею подписью удостовѣряютъ, что все, показанное въ обыскѣ о женихѣ или невѣстѣ, справедливо; по уложенію же (ст. 1553, 1556, 1572), поручители, или свидѣтели при бракѣ несутъ за невѣрныя показанія весьма серьозныя взысканія. Къ сожалѣнію, на практикѣ поручительство обращается въ пустую формальность, ни сколько не ограждающую священника отъ возможности совершить незаконный бракъ (Церк. Вѣсти. 1894 года № 37).

Какъ отмѣтить въ метрикахъ въ графѣ „которымъ бракомъ“? Если женихъ или невѣста вступаютъ въ бракъ по разводѣ прежняго брака? Можно-ли вступить въ 4 бракъ, если 3-й расторгнутъ?

Считается послѣдовательное количество браковъ, совершенно независимо отъ того, какъ окончился каждый изъ нихъ (т. е. смертію одного изъ супруговъ, разводомъ, или признаніемъ брака незаконнымъ и недѣйствительнымъ). По этому вступленіе въ 4 бракъ во всякомъ случаѣ невозможно (Церк. Вѣст. 1894 г. № 42).

Можно-ли вступить въ новый бракъ мужу, съ которымъ жена не живетъ, безъ уважительныхъ причинъ, болѣе 10 лѣтъ, при чемъ мѣстожительство ея извѣстно?

Можно только въ томъ случаѣ, если онъ получитъ разводъ и при этомъ самъ не окажется виновнымъ; но одного раздѣльнаго жительства для развода не достаточно (Церк. Вѣст. 1894 г. № 32).

Можетъ-ли кумъ съ своею кумою вступить въ бракъ, а также съ своею крестницею?

Практикой Святѣйшаго Синода установлено, что духовное родство признается и браки въ ономъ родствѣ воспрещаются лишь между кумомъ и матерью имъ воспри-

нятаго и между кумою и отцомъ ею воспринятой. (См. Григоровскій. О родствѣ и свойствѣ, стр. 12) (Церк. Вѣстн. 1894 г. № 30).

На основаніи какихъ документовъ вѣнчать вдову самоубійцы, о смерти котораго нѣтъ записи, именно въ виду его смерти?

Вопросъ не ясенъ: почему о смерти самоубійцы нѣтъ записи?! Къ какому званію принадлежитъ вдова и по какому документу живетъ?! (Церк. Вѣст. 1894 г. № 30).

Законно-ли поступалъ священникъ одной сельской церкви, писавшій справки о лѣтахъ на прошеніяхъ, подаваемыхъ архіерею лицами, желающими повѣнчаться ранѣе узаконеннаго возраста, вмѣсто того, чтобы выдавать имъ метрическія выписки, оплаченныя гербовымъ сборомъ и за подписью всего причта?

Говорить о законности, или незаконности такого дѣйствія нельзя, такъ какъ закона, который бы опредѣлялъ порядокъ испрошенія разрѣшенія архіерейскаго на повѣнчаніе лица, недостигшаго законнаго возраста, нѣтъ. По этому порядокъ этотъ крайне разнообразенъ: въ однихъ епархіяхъ требуется представленіе архіерею вмѣстѣ съ прошеніемъ и метрической выписи, въ другихъ—кромѣ выписи представляются и списки о составѣ семьи вступающаго въ бракъ, въ третьихъ—причтъ удостовѣряетъ на прошеніи о дѣйствительной необходимости не дожидаться законнаго возраста, въ четвертыхъ—свѣдѣнія о лѣтахъ выписываются и подписываются причтомъ на самомъ прошеніи; наконецъ, разрѣшеніе архіерея можетъ быть испрошено и просто рапортомъ священника (Церк. Вѣстн. 1895 г. № 12).

Можно-ли повѣнчать солдата по одному лишь билету, безъ вѣдѣнія отъ священника того прихода, гдѣ онъ жилъ до поступленія на службу?

Вопросъ отличается неопредѣленностію: какого именно солдата разумѣетъ въ данномъ случаѣ вопрошающій—отпускного (временно, или безсрочно), находящагося на дѣйствительной службѣ, или наконецъ, отставнаго? Циркулярнымъ указомъ Свят. Синода 28 февраля 1889 г. № 2 разъяснено, что свидѣтельства, выдаваемыя нынѣ воинскимъ начальствомъ перечисляемымъ изъ войскъ въ запасъ (прежній временный, или безсрочный отпускъ), а равно и уходящимъ изъ запаса въ отставку, служатъ лишь удостовѣреніемъ, что они отбыли воинскую повинность и болѣе ничего, такъ что свидѣтельства эти не могутъ быть ни видомъ на жительство, ни свидѣтельствами семейнаго положенія, подобно тому какъ были прежніе указы объ отставкѣ, или красные и желтые билеты, и по этому священникъ долженъ требовать отъ нихъ предъ вѣнчаніемъ ихъ браковъ всѣхъ тѣхъ документовъ, которые требуются и отъ лицъ никогда въ военной службѣ не служившихъ (Церк. Вѣст. 1891 г. № 50).

Въ 30 № Церковнаго Вѣстника за 1893 годъ, сказано, что вѣнчать чужеприходныхъ, безъ истребованія вѣдѣній о нихъ отъ ихъ приходскихъ причтовъ, незаконно. Но почему же столичные причты не слѣдуютъ этому правилу и вѣнчаютъ чужеприходныхъ безъ всякихъ вѣдѣній?

Отвѣтъ самъ собою ясенъ: если какіе-нибудь причты поступаютъ такъ, какъ говоритъ вопрошающій, они поступаютъ незаконно, а рано или поздно подпадутъ за это отвѣтственности (Церк. Вѣст. 1894 г. № 19).

Можно-ли вѣнчать 14 ноября?

Если наканунѣ однодневнаго поста—среды и пятка браки недопускаются, то тѣмъ болѣе оснований не допускать ихъ наканунѣ постовъ многодневныхъ, что и утверждено общею практикою церкви (Церк. Вѣсти. 1894 г. № 30).

Наканунѣ праздничныхъ дней вѣнчать нельзя. А какъ понимать Высочайшее повелѣніе 1839 года 25 января о томъ, что наканунѣ „прочихъ высокоторжественныхъ дней" вѣнчать можно, разъ въ эти дни должна служиться литургія; вообще—безусловно-ли нельзя вѣнчать браковъ наканунѣ тѣхъ дней, когда служится литургія, такъ какъ въ книгѣ прот. Никольскаго, упоминаются лишь нѣкоторые праздники, наканунѣ которыхъ вѣнчать браковъ нельзя?

Въ вопросѣ смѣшаны два обстоятельства—праздничный день и высокоторжественный день. Первые изъ нихъ, какъ препятствія къ совершенію брака, перечисляются въ 50 главѣ Кормчей (хотя и не вполнѣ), а по отношенію ко вторымъ и издано приводимое въ вопросѣ Высочайшее повѣленіе. Смыслъ этого законоположенія совершенно ясенъ: имъ разрѣшено вѣнчать браки наканунѣ дней тезоименитства и рожденія Ихъ Императорскихъ Величествъ и прочихъ членовъ Императорской фамиліи. Правила о томъ, что браки нельзя вѣнчать наканунѣ тѣхъ дней, когда служится литургія, нѣтъ. Вообще же нужно замѣтить, что вопросъ о невѣнчальныхъ дняхъ ждетъ своего законодательнаго разрѣшенія, такъ какъ подробнаго перечня этихъ дней нѣтъ ни въ гражданскомъ, ни въ церковномъ законодательствахъ (см. подробности у Павлова 50-я гл. Кормчей, Москва 1887 г. стр. 89—96. (Церк. Вѣст. 1894 г. № 30).

Можно-ли вѣнчать лицъ православныхъ, совершенно незнающихъ молитвъ и нежелающихъ ихъ изучить и при томъ говорящихъ: „не хотите вѣнчать, будемъ жить и безъ брака"?

Въ этомъ случаѣ пастырю слѣдуетъ призвать всю энергію къ убѣжденію желающихъ вступить въ бракъ въ необходимости для каждаго знать молитвы, а на заявленіе ихъ слѣдуетъ указать, что за блудное сожитіе, по закону, налагается епитимія блудниковъ. Но если и это все не подѣйствуетъ, кажется, лучше повѣнчать упорствующихъ, ибо бракъ лучше блудной связи, и потомъ приложить пастырское попеченіе къ наученію ихъ молитвамъ (Церк. Вѣстн. 1891 г. № 50).

Слѣдуетъ-ли въ томъ случаѣ, когда псаломщикъ, оказавшійся предъ совершеніемъ брака безобразно пьянымъ, былъ высланъ изъ церкви и такимъ образомъ въ совершеніи брака не участвовалъ, записывать въ метрической книгѣ въ графѣ о совершителяхъ таинства то лицо, которое его замѣняло изъ мірянъ?

Не слѣдуетъ, такъ какъ законъ въ требованіи подписей разумѣетъ подписи членовъ причта, лицъ отвѣтственныхъ за правильность совершенія таинства и вѣрность записи, а не посторонннихъ лицъ, хотя бы случайно имъ и пришлось участвовать въ совершеніи таинства въ качествѣ чтецовъ, или пѣвцовъ. Обстоятельство же высылки псаломщика за нетрезвость изъ церкви, на что священникъ имѣетъ безусловное право, и неучастіе его въ вѣнчаніи брака должно быть отмѣчено въ богослужебномъ журналѣ, куда можно внести и фамилію лица, замѣнившаго псаломщика,

на случай провѣрки этого факта формальнымъ слѣдствіемъ и т. п. Запись же небывшаго при совершеніи таинства псаломщика бывшимъ представляетъ собою подлогъ, противъ котораго при случаѣ можетъ возстать самъ псаломщикъ (Церковн. Вѣсти. 1891 г. № 19).

Нужно-ли оглашеніе предъ браками дѣлать непремѣнно послѣ литургіи, или равносильно сдѣлать его послѣ утрени, или послѣ вечерни, когда народу бываетъ не мало?

По 26 ст. 1 ч. X т. зак. гражд. изд. 1887 г. оглашеніе должно быть производимо „въ три ближайшіе воскресные и другіе, встрѣчающіеся между оными, праздничные дни, послѣ литургіи (Церк. Вѣстн. 1894 г. № 40).

X. Елеосвященіе.

Какой порядокъ слѣдуетъ наблюдать въ преподаніи больному одновременно трехъ таинствъ: покаянія, причащенія и елеосвященія. Всегда-ли держаться одного какого-либо порядка, или, смотря по измѣняемости сознанія больнаго, можно измѣнять порядокъ преподанія этихъ таинствъ?

Таинство покаянія обязательно предшествуетъ таинству св. причащенія даже для больныхъ (см. чинъ како причастити больного); что же касается елеосвященія, то, если уже предстоитъ нужда совершить его одновременно съ исповѣдію и причащеніемъ, слѣдуетъ совершить его прежде исповѣди и причащенія, что вытекаетъ изъ самаго значенія этихъ таинствъ (Церк. Вѣстн. 1890 г. № 10).

О припѣвахъ на канонѣ таинства елеосвященія.

Кажется сколько причтовъ, столько разнообразныхъ припѣвовъ на канонѣ елеосвященія. Одни поютъ: помилуй Господи, страждущаго раба Твоего. Другіе—Многомилостиве Господи услыши насъ, рабъ твоихъ, молящихся Тебѣ. Третьи (на слава и нынѣ): избави отъ бѣдъ страждущаго раба Твоего Многомилостиве Господи, яко мы усердно къ Тебѣ прибѣгаемъ и т. д., четвертые, пятые имѣютъ свои напѣвы. Для свободнаго творчества широко открыты двери уставовъ, который не указалъ припѣва для всѣхъ обязательнаго..... По разборѣ содержанія всего канона, употребляемаго при елеосвященіи, дается такой отвѣтъ: и по мысли и по формѣ ближе къ уставнымъ образцамъ стоитъ первый припѣвъ. Если бы еще прибавить къ нему одно слово, такъ часто употребляющееся въ канонѣ—«спаси», то онъ съ сугубою полнотою передавалъ бы словами канона основныя мысли всѣхъ тропарей и кондаковъ канона. Въ немъ заключалось бы содержаніе и таинодѣйственныя молитвы «Отче святый, врачу душъ и тѣлесъ»,—лишь выраженное иными словами. Онъ, наконецъ, гармонировалъ бы и съ общимъ содержаніемъ всего «послѣдованія св. елея» (Церк. Вѣст. 1891 г. № 3).

Въ случаѣ совершенія елеосвященія однимъ священникомъ слѣдуетъ ли ему 7 разъ читать молитву на освященіе елея и должно ли измѣнять изъ множественной въ единственную форму прошенія отъ имени больнаго «Благословите отцы?»...

На елеосвященіи положено 7 чтеній изъ апостола, 7 изъ евангелія, 7 молитвъ и 7 помазаній, при чемъ седмиричное число избрано съ особымъ значеніемъ—въ знакъ семи даровъ св. Духа, 7 молитвъ и поклоненій пророка Елисея при воскреше-

нiи отрока; 7 молитвъ пророка Илiи, заключившаго на 3 съ половиною года небо и 7 погруженiй Неемана во Iорданѣ, послѣ чего онъ выздоровѣлъ. По этому и положено, чтобы елеосвященiе совершалось соборомъ пресвитеровъ изъ 7 лицъ; но въ крайнемъ случаѣ допускается совершенiе и однимъ священникомъ, который въ этомъ случаѣ долженъ совѣршить таинство отъ лица собора, т. е. читать и совершать все, что положено для собора (Новая Скрижаль, ч. II гл. XIV, 3) (Церковн. Вѣстникъ 1894 года № 28).

XI. Погребенiе.

Можно-ли младенцевъ до 7 лѣтняго возраста хоронить на другой день?

Общiй законъ: умершихъ всякаго возраста запрещается хоронить раньше истеченiя трехъ сутокъ по удостовѣренiи въ смерти. Умершихъ отъ заразительной болѣзни: гнойной, или прилипчивой горячки, оспы, кори и скарлатины—позволяется хоронить и раньше трехъ сутокъ послѣ смерти. Младенцовъ умершихъ отъ оспы велѣно отпѣвать даже не въ церкви, а въ домахъ и у могилы. Полагаемъ, что и взрослые умершiе отъ оспы должны быть отпѣваемы тамъ же гдѣ и младенцы. Въ исключительныхъ случаяхъ при погребенiи умершихъ отъ заразительной болѣзни священники должны требовать отъ полицейскаго или волостнаго начальства удостовѣренiе, что умершiй дѣйствительно былъ болѣнъ заразительною болѣзнiю (уст. врач. ст. 917 Ук. 1704 г. янв. 28 дн., 1830 г. ноябр. 14 дн. и др.). Нелишне здѣсь прибавить, что при заразительныхъ болѣзняхъ нерѣдко много усилiй надо употребить, чтобы побудить родныхъ умершаго, во избѣжанiе дальнѣйшей заразы, скорѣе и съ возможными осторожностями погребать умершихъ отъ заразительной болѣзни. Врачи тѣлесъ—доктора должны тутъ приходить въ помощь врачамъ душъ—пастырямъ (Церковн. Вѣстникъ 1890 г. № 46).

Можно-ли умершихъ (не отъ заразительныхъ болѣзней) погребать раньше истеченiя трехъ сутокъ?

Можно погребать даже по истеченiи и однѣхъ сутокъ, но это только во время сильныхъ лѣтнихъ жаровъ, и если при томъ «наступленiе смерти не подастъ поводовъ къ сомнѣнiю, и на тѣлѣ покойника обнаружились явные признаки трупнаго гнiенiя». Наличность этихъ признаковъ и дѣйствительность смерти въ каждомъ отдѣльномъ случаѣ должны быть удостовѣрены врачемъ, и при отсутствiи его совмѣстнымъ засвидѣтельствованiемъ мѣстнаго священника и полицейской власти. Дѣйствiе этого постановленiя однако не распространяется на тѣ случаи смерти, когда по закону (ст. 918 мед. полож.) требуется непремѣнно судебно-медицинскiй осмотръ трупа. (Высочайше утвержд. 26 января 1887 г. мнѣн. Госуд. Сов. въ дополнен. 917 ст. Уст. врач.) (Церк. Вѣсти. 1888 года № 5).

Не всякаго скоропостижно умершаго можно погребать безъ предварительнаго судебно-медицинскаго осмотра?

По закону священникъ не долженъ уклоняться отъ погребенiя умершаго, если не имѣетъ къ тому особыхъ законныхъ причинъ (улож. о наказ. стат. 859); но не можетъ и приступать къ погребенiю, если такiя причины существуютъ (ст. 860). Къ числу же послѣднихъ относятся, между прочимъ, и скоропостижная отъ неизвѣстной

причины смерть такихъ людей, которые раньше были, повидимому, здоровы (уст. врач. ст. 980). По этому безъ судебно-медицинскаго осмотра небезопасно погребать всякаго вообще скоропостижно умершаго, такъ какъ виновнымъ въ совершеніи подобнаго рода погребенія угрожаетъ тяжкая отвѣтственность (уложен. о наказ. ст. 860) (Церк. Вѣстн. 1888 г. № 5).

Погребеніе самоубійцъ, лишенныхъ отпѣванія по обряду православной церкви—должно быть во всякомъ случаѣ записываемо въ 3 часть метрической книги (Церк. Вѣстн. 1888 г. № 13).

Слѣдуетъ-ли предавать землѣ по христіанскому обряду умершихъ скоропостижно отъ пьянства?

Таврическое епархіальное начальство разъяснило этотъ вопросъ указаніемъ на рѣшеніе Правительствующаго Сената, съ согласія Св. Синода, послѣдовавшее 10 іюня 1881 г. за № 25470, по которому въ силу 1472 ст., уложен. о наказан. могутъ быть лишаемы христіанскаго погребенія только лица намѣренно лишившія себя жизни, къ числу каковыхъ не могутъ быть отнесены погибающія случайно отъ злоупотребленія крѣпкими напитками (Церк. Вѣст. 1891 г. № 1).

Можно-ли въ метрикахъ записывать погребеніе не на третій день, а на второй, какъ это по обычаю принято во многихъ мѣстахъ?

Слѣдуетъ записывать о погребеніи именно въ тотъ день, когда оно совершено. При этомъ слѣдуетъ помнить, что по закону хоронить умершаго ранѣе истеченія трехъ сутокъ по удостовѣреніи въ смерти воспрещается, за исключеніемъ случаевъ, прямо предусмотрѣнныхъ (Церк. Вѣст. 1894 г. № 31).

Женщина, родившая дитя, до 40 дней бываетъ въ нечистотѣ, и нельзя ей входить во храмъ, а если умретъ до 40 дней, то вносимъ же ее во храмъ?

Запрещеніе это ради душевной пользы, а покойницу не чему учить (Церковн. Вѣстн. 1890 г. № 27).

Можно-ли умершихъ отъ родовъ вносить въ церковь для отпѣванія?

Если опасно больная родильница допускается даже къ принятію св. Таинъ безъ предварительнаго чтенія очистительной молитвы, то почему же она не можетъ быть внесена въ церковь, для отпѣванія? (Церк. Вѣстн. 1894 г. № 31).

Слѣдуетъ-ли хоронить по православному обряду дитя православныхъ родителей, но окрещенное, за дальностію разстоянія, бабкою—лютеранкою?

Несомнѣнно, хотя причина крещенія бабкою—дальность разстоянія—законами церковными не предусмотрѣна: если ребенокъ здоровъ и силенъ, то ни что не препятствовало и изъ далека привезти его на крещеніе въ храмъ (Церковн. Вѣстникъ 1894 г. № 28).

По какому чину отпѣвать урода, по своему развитію находящагося въ младенчествѣ?

Слѣдуетъ обратить вниманіе на то, исполнялъ-ли онъ долгъ исповѣди, т. е. вышелъ-ли уже ихъ младенчества (отпѣваніе по чину отпѣванія младенцевъ положено до 7 лѣтняго возраста). Но вообще—то, по нашему мнѣнію, рѣшеніе подобныхъ вопросовъ должно быть предоставлено совершающему отпѣваніе и знающему усопшаго священнику (Церк. Вѣстн. 1894 г. № 28).

Какъ полагать покойниковъ въ домахъ?

Такъ какъ въ православной церкви принято въ храмѣ и могилѣ полагать покойниковъ лицомъ къ востоку, то и при положеніи ихъ въ домахъ слѣдовало бы наблюдать тоже правило, или полагать по крайней мѣрѣ лицомъ къ иконамъ. Основаніе сего: на востокѣ былъ рай и на востокѣ содѣлано наше спасеніе; Господь именуется у пророковъ и евангелистовъ Востокомъ и Солнцемъ правды и на востокъ же, по сему, всегда обращаются христіане при молитвахъ, съ востока же слѣдуетъ ожидать и призыва на страшный судъ при кончинѣ міра (Церк. Вѣстн. 1895 г. № 1).

Кого можно погребать въ церкви (въ руководствѣ Нечаева указаны весьма немногія лица) и къ какой власти слѣдуетъ обращаться за разрѣшеніемъ сего?

Такъ какъ по древнимъ церковнымъ правиламъ и по извѣстному указу Святѣйшаго Синода погребеній въ церквахъ вовсе не допускается (за исключеніемъ конечно, такихъ храмовъ, которые, какъ Петропавловскій соборъ въ С.-Петербургѣ, являются какъ бы усыпальницами), то, по нашему мнѣнію, разрѣшеніе на таковое погребеніе, и при томъ при самыхъ уважительныхъ обстоятельствахъ, можетъ быть даваемо только Святѣйшимъ Синодомъ (Церк. Вѣстн. 1895 г. № 1).

Въ правѣ-ли священникъ безъ сношенія съ полиціей похоронить умершаго въ слѣдующихъ случаяхъ: а) когда умершій за два или болѣе мѣсяца до смерти упалъ съ дерева, или высокаго зданія и получилъ тяжкія увѣчья, послѣдствіемъ которыхъ была чахотка, и наконецъ, смерть; б) когда умершій мѣсяца за два до смерти былъ избитъ, отъ чего и произошла болѣзнь, приведшая къ смерти; в) когда умершій покушался на самоубійство, причинилъ себѣ тяжкія раны, слѣдствіемъ которыхъ была болѣзнь, продолжавшаяся три мѣсяца, при чемъ болящій былъ пріобщенъ св. таинъ;—и какъ во всѣхъ этихъ случаяхъ означить въ метрикахъ причину смерти?

Въ первомъ случаѣ право священника несомнѣнно, такъ какъ по смыслу закона священникъ не можетъ погребать безъ сношенія съ полиціей въ подобныхъ случаяхъ только тогда, если смерть послѣдовала непосредственно или вскорѣ за паденіемъ. Вмѣшательство полиціи въ послѣднихъ случаяхъ необходимо для установленія того, случайно или съ намѣреніемъ самоубійства произошло паденіе, или, наконецъ не скрывается-ли въ данномъ случаѣ какого либо преступленія. Но, очевидно, что ничего подобнаго въ приводимомъ вопрошающимъ случаѣ нѣтъ. Что касается двухъ другихъ случаевъ, то здѣсь слѣдуетъ обратить вниманіе на то, доходило-ли дѣло о дракѣ, или самоубійствѣ до полиціи, или суда. Если доходило, то конечно, и похоронить такихъ лицъ можно только по сношенію съ полиціей. Но съ другой стороны нельзя рекомендовать хоронить безъ сношенія съ полиціей и въ томъ случаѣ, если дѣло до полиціи не доходило, такъ какъ тутъ священникъ можетъ подлежать отвѣтственности за сокрытіе слѣдовъ преступленія. Запись въ метрику должна указывать на ту болѣзнь (если, конечно, она извѣстна), отъ которой непосредственно и послѣдовала смерть, или же указывать отъ болѣзни произшедшей отъ паденія, побоевъ, ранъ и т. п.; при чемъ, если было сношеніе съ полиціей и отъ нея полу-

чено разрѣшеніе, объ этомъ должно быть упомянуто, съ указаніемъ числа и № отношенія (Церк. Вѣст. 1894 г. № 8).

Можетъ-ли отказываться священникъ отпѣвать лицо православнаго исповѣданія, когда при тщательномъ полицейскомъ дознаніи не выяснено: была-ли смерть намѣренная (самоубійство), или послѣдовала вслѣдствіе собственной неосторожности?

Можетъ, такъ какъ по закону онъ обязанъ отпѣть по православному обряду только при опредѣленномъ и точномъ извѣщеніи полиціи, что смерть послѣдовала отъ неосторожкости (Церк. Вѣстн. 1894 г. № 38).

Правъ-ли будетъ священникъ, если при погребеніи упорствующаго, который никогда не ходилъ въ церковь, никогда не исполнялъ обязанностей христіанина и при смерти не былъ исповѣданъ и пріобщенъ св. таинъ, ограничиться пѣніемъ „Святый Боже“?

Нѣтъ, не правъ, какъ не правъ онъ и потому, что много лѣтъ не принималъ ни какихъ мѣръ къ выясненію вопроса, откуда происходитъ подобное упорство и не служитъ ли оно признакомъ отпаденія въ расколъ или иную секту. А разъ такихъ мѣръ не принималось, упорствующій продолжалъ числиться православнымъ и, слѣдовательно, какъ таковой, долженъ быть погребенъ вполнѣ по православному (Церк. Вѣст. 1894 г. № 1).

Можно-ли совершить полное отпѣваніе въ томъ случаѣ, когда усиленно просятъ совершить его по отношенію къ такому усопшему, тѣла котораго не найдено—напримѣръ, при кораблекрушеніи, пожарѣ и т. п.?

Отпѣванія совершать не слѣдуетъ, такъ какъ, во 1-хъ погибшій могъ оказаться намѣреннымъ самоубійцей и, слѣдовательно, не достоинъ христіанскаго погребенія, во 2-хъ, онъ можетъ, какъ тому и бывали примѣры, оказаться погибшимъ только по слуху, а въ дѣйствительности спастись, такъ или иначе, отъ смерти, и въ 3-хъ, наконецъ, такое заочное отпѣваніе противорѣчило бы, какъ совершенно вѣрно замѣчаетъ и самъ вопрошающій въ своемъ письмѣ въ редакцію, самому чину погребенія, приспособленному къ тому только случаю, когда тѣло усопшаго находится въ наличности. Намъ кажется, что каждый пастырь можетъ убѣдить своихъ прихожанъ въ невозможности совершенія подобныхъ отпѣваній и въ совершенной достаточности въ подобныхъ случаяхъ одной панихиды. Замѣтимъ къ этому, что въ южныхъ епархіяхъ нашихъ, особенно малороссійскихъ, замѣчается какъ разъ обратное явленіе: тамъ не рѣдко, за дальностію кладбища отъ церкви и по другимъ поводамъ, духовенство совершаетъ заочное отпѣваніе, а затѣмъ, при случаѣ, лишь „печатаетъ“ могилу, т. е. служитъ литію и на могилѣ. Но подобныя дѣйствія переносятся прихожанами съ явнымъ неудовольствіемъ, а не рѣдко служатъ поводомъ и къ жалобамъ на священниковъ, почему епархіальныя власти и стремятся искоренить этотъ вредный и соблазнительный порядокъ (Церк. Вѣстн. 1894 г. № 24).

Въ какое время правильнѣе читать разрѣшительную молитву при отпѣваніи покойниковъ?

Послѣ евангелія, или послѣ молитвы: «Боже духовъ....» (подробнѣе см. Церк. Вѣстн. 1888 г. № 18). (Церк. Вѣст. 1895 г. № 4).

Въ разрѣшительной молитвѣ, читаемой священникомъ надъ умершимъ, послѣ словъ: „да проститъ тебѣ чадо“ въ какомъ падежѣ, писать имя умершаго, въ винительномъ, или звательномъ?

Слѣдуетъ писать въ звательномъ падежѣ (Церк. Вѣстн. 1890 г. № 11).

Нужно-ли умершему священнику влагать въ руку разрѣшительную молитву и возлагать на него вѣнчикъ?

Требникъ ясно предписываетъ, давать въ руки усопшему іерею евангеліе, покрывать лицо его воздухомъ и читать надъ нимъ прощальную молитву. О вѣнчикахъ, правда, не упоминается въ чинѣ погребенія священниковъ; но о нихъ нѣтъ упоминанія и въ другихъ чинахъ погребенія мірскихъ человѣкъ и младенцевъ. Тѣмъ не менѣе значеніе, какое обычно соединяется съ вѣнчикомъ, даетъ право возлагать его на всякаго человѣка—христіанина, боровшагося здѣсь, на землѣ, съ большимъ или меньшимъ успѣхомъ съ врагами спасенія—міромъ, плотію и діаволомъ. Чело борца и украшается вѣнцомъ, съ изображеніемъ Начальника спасенія Господа Іисуса Христа, Его Пречистыя Матери, родившей намъ „Спаса душъ нашихъ“ и Предтечи Христова — большаго изъ рожденныхъ женами мужа, мужественнѣйшаго изъ борцовъ, за правду голову сложившаго. Вѣнчикъ на главѣ усопшаго іерея наглядно выражаетъ общую мысль заупокойныхъ моленій: да воздастъ Господь усопшему по правдѣ и милости Своей, да не лишитъ небеснаго вѣнца раба Своего, трудившагося въ мірѣ семъ ради имени Божія (изъ церк. мол.) (Церк. Вѣстн. 1891 г. № 2).

Слѣдуетъ-ли возлагать вѣнчики и читать разрѣшительную молитву скоропостижно умершимъ?

Слѣдуетъ (Церковн. Вѣстн. 1890 г. № 20).

Какимъ погребеніемъ отпѣвать діакона—мірскимъ или священническимъ?

Діакона хоронятъ какъ мірянъ (Церк. Вѣстн. 1890 г. № 15).

Въ какомъ направленіи, къ востоку или западу обратившись лицомъ, священникъ долженъ произносить отпустъ при отпѣваніи младенца?

Всѣ вообще отпусты говорятся священнослужащимъ при обращеніи лицомъ къ предстоящимъ въ храмѣ, т. е. къ западу, а не къ востоку (Церк. Вѣст. 1890 г. № 5).

Можно-ли, по просьбѣ мірянъ, возлагать на умершихъ привозимыя изъ Палестины скуфьи съ священными надписями и изображеніями, и покровы, а также влагать въ руки усопшихъ, вмѣсто обычной разрѣшительной молитвы, разрѣшительную молитву за подписью патріарха?

Примѣнительно къ запрещенію Святѣйшимъ Синодомъ савановъ съ изображеніями и надписями, также привозимыхъ изъ палестины, не слѣдуетъ допускать и тѣхъ предметовъ, о которыхъ идетъ рѣчь въ вопросѣ, тѣмъ болѣе, что возложеніе ихъ безъ всякой нужды нарушаетъ установившійся уже чинъ погребенія мірскихъ человѣкъ (Церковн. Вѣстн. 1894 г. № 23).

Если полиція предлагаетъ причту „предать землѣ тѣло неизвѣстнаго, умершаго скоропостижно, имѣющее отъ роду 50 лѣтъ“ (буквальное выраженіе отношенія), то какъ его погребать и какъ занести актъ о семъ въ метрическія книги?

Полнаго погребенія совершать, конечно, не слѣдуетъ изъ опасенія совершить православный обрядъ надъ лицомъ не только не православнымъ, но, быть можетъ, даже врагомъ церкви; но просто предать его землѣ при пѣніи «Святый Боже»—на случай если бы онъ оказался не только христіаниномъ, но и православнымъ. Затрудненіе при записи этого акта въ метрической книгѣ не понятно: такъ и отмѣтить—такого-то числа похороненъ неизвѣстный по отношенію полиціи такому-то (Церков. Вѣстн. 1894 года № 23).

Въ опредѣленіи Святѣйшаго Сунода по поводу Высочайшаго манифеста о кончинѣ Ея Императорскаго Высочества Великой Княгини Екатерины Михайловны предписано совершать поминовеніе Ея Высочества въ теченіе трехъ мѣсяцевъ. Но въ чемъ же должно состоять это поминовеніе?

Общаго порядка нѣтъ; въ большинствѣ церквей ограничиваются произнесеніемъ заупокойной эктеніи на литургіи. Но въ нѣкоторыхъ мѣстахъ къ сему присоединяется пѣніе заупокойнаго кондака по маломъ входѣ. Поминовеніе на проскомидіи и на „Достойно есть....“, конечно, обычно (Церк. Вѣстн. 1894 г. № 23).

Какая участь младенцевъ мертворожденныхъ и можно-ли молиться за нихъ, если можно, то какъ?

О судьбѣ усопшихъ младенцевъ не крещенныхъ катихизисъ, основываясь на отцахъ, разсуждаетъ, что они не суть члены церкви, хотя и не отверженные грѣшники. Панихидъ по нимъ не служатъ, а единолично молиться никто не воспрещаетъ (Церк. Вѣстн. 1890 г. № 15).

Можно-ли употреблять вѣнки для возложенія на гробъ при похоронахъ, не смотря на запретительное распоряженіе Святѣйшаго Сунода?

Святѣйшимъ Синодомъ запрещено ношеніе вѣнковъ предъ гробомъ, а не возложеніе ихъ на гробъ или могилу (Церк. Вѣстн. 1894 г. № 10).

Можно-ли опойцу, утопленника и удавленника лишить, за ихъ порочную жизнь и въ назиданіе другимъ, христіанскаго погребенія, хотя бы полиція и разрѣшила таковое погребеніе?

Если разрѣшеніе, или собственно удостовѣреніе въ безпрепятственности христіанскаго погребенія выдано, священникъ не можетъ уже отказать въ таковомъ погребеніи подъ страхомъ взысканія по 859 ст. улож. о нак. изд. 1885 г. (Церков. Вѣстн. 1895 г. № 7).

Нужно-ли вскрывать трупъ скоропостижно умершаго, если извѣстно, что смерть послѣдовала не отъ пьянства и не отъ насилія?

Рѣшеніе подобнаго вопроса—не дѣло священника, но хоронить подобнаго покойника безъ предварительнаго судебно-медицинскаго освидѣтельствованія нельзя (Церк. Вѣстн. 1894 г. № 30).

Какъ читать молитву „Боже духовъ...“ и другія, положенныя священнику,—громко, шопотомъ или умомъ?

Относительно молитвы: „Боже духовъ...“ въ Типиконѣ (гл. 14) находимъ ясное указаніе, что она произносится «втай», а относительно другихъ молитвъ Служебники и Чиновникъ указываютъ, что священникъ: глаголетъ тихимъ гласомъ, чтетъ тайно, въ себѣ моляся, тайно глаголетъ, молящеся въ себѣ. Все это указываетъ, что мо-

литвы должны быть произносимы, или читаемы но не громко, а такъ тихо, чтобы это было не слышно, было тайно отъ другихъ предстоящихъ. Объ умной же молитвѣ (т. е. произносимой въ умѣ, или только мыслимой) здѣсь и указаній ни какихъ нѣтъ (Церк. Вѣстн. 1894 г. № 49).

XII. По обязанностямъ.

При каждой церкви ведутся церковно-приходскія лѣтописи, въ которыхъ описывается все, что, по мнѣнію священника, кажется выдающимся и достойнымъ памяти потомства. Въ данномъ случаѣ мнѣ приходится указать на одинъ фактъ, кажущійся на первый разъ очень забавнымъ, но по строгомъ разсужденіи, очень полезнымъ даже государству. Одинъ священникъ, церковное письмоводство у котораго можетъ считаться образцовымъ и который такъ погруженъ въ свои обязанности, что отказался добровольно отъ благочинія, вноситъ въ свою лѣтопись родившихся въ его селѣ евреевъ. Это онъ дѣлаетъ съ тою цѣлью, что, если бы, въ силу привычки евреевъ уклоняться отъ воинской повинности, случилось что нибудь подобное въ его селѣ, онъ можетъ явиться обличителемъ подобныхъ лицъ предъ закономъ. Достоинъ-ли этотъ случай подражанія? По моему убѣжденію, онъ достоинъ похвалы съ точки зрѣнія пресѣченія сильнаго зла между евреями скрывать младенцевъ мужеска пола?

У каждаго приходскаго священника такъ много своихъ прямыхъ обязанностей, что ему совсѣмъ некогда, да и не кстати, вмѣшиваться въ дѣла чужія или не входящія въ кругъ его пастырской дѣятельности. Слѣдить за тѣмъ, чтобы еврен не уклонялись отъ отбыванія воинской повинности, дѣло полиціи, а не приходскаго православнаго священника. По этому и занесеніе съ означенною цѣлію въ церковную лѣтопись событій рожденія евреевъ въ районѣ извѣстнаго прихода представляется излишнимъ и не цѣлесообразнымъ. Законъ всячески предустраняетъ православнаго священника отъ полицейскихъ мѣръ даже тамъ, гдѣ самъ призываетъ его къ пастырской бдительности. Напримѣръ: вмѣняя священнику въ обязанность наблюдать за исполненіемъ его прихожанами христіанскаго долга въ праздничные дни, законъ въ то же время воспрещаетъ ему вмѣшиваться въ донесеніе о нехожденіи должностныхъ лицъ къ богослуженіямъ и молебнамъ въ высокоторжественные дни и о производствѣ работъ въ эти дни (ук. Св. Синод. 1799 г. и 1803 года апр. 1) (Церк. Вѣстн. 1888 г. № 21).

Долго-ли болящій священнослужитель можетъ пользоваться доходами отъ своей должности и въ какомъ размѣрѣ?

Относительно срока по духовному вѣдомству особыхъ узаконеній нѣтъ, такъ что въ данномъ случаѣ должно руководиться общими законами о службѣ; что же касается размѣра дохода для болящаго, то во 2 пунктѣ 28 § Высочайше утвержденныхъ правилъ о мѣстныхъ средствахъ содержанія православнаго приходскаго духовенства и о раздѣлѣ оныхъ указывается, что болящій долженъ пользоваться „половиною выгодъ отъ должности“ другая же половина должна идти липу, временно исправляющему должность болящаго (Церк. Вѣстн. 1890 г. № 12).

Имѣетъ-ли право на пенсію священникъ за 35 лѣтъ службы, изъ коихъ 25 лѣтъ прослужилъ онъ въ должности псаломщика, 5 лѣтъ діакономъ и остальные священникомъ?

Нѣтъ, не имѣетъ. На основаніи пункта 3 времен. прав. о пенсіи и единоврем. пособ. священнослужит. Высочайше утвержд. 9 мая 1866 г. срокъ для выслуги пенсіи священнослужителю считается съ того времени, когда онъ удостоенъ священнаго сана (т. е. діакона). Псаломщики же права на пенсію не имѣютъ, и проведенная въ этомъ званіи служба на пенсію не засчитывается. Въ виду же долговременной и усердной службы священнослужителя, не получившаго права на пенсію, епархіальному начальству предоставляется назначить таковому ежегодное денежное пособіе изъ суммъ епархіальнаго попечительства, или же ходатайствовать о таковомъ пособіи изъ суммъ въ распоряженіи св. Синода состоящихъ (Церк. Вѣстн. 1890 г. № 30).

Священникъ исправляющій обязанности вновь опредѣленнаго, но еще неприбывшаго къ мѣсту служенія другаго священника, какъ долженъ пользоваться доходомъ кружечнымъ, а также общественнымъ жалованьемъ и доходомъ съ угодій?

По § 20 Высочайше утвержденныхъ 24 марта 1873 года правилъ о мѣстныхъ средствахъ содержанія приходскаго духовенства и о раздѣлѣ сихъ средствъ между членами причта, священнослужители и причетники, при опредѣленіи ихъ въ приходъ, пользуются кружечными доходами, составляющимися изъ приношеній за исправленіе церковныхъ и приходскихъ требъ со дня дѣйствительнаго вступленія въ отправленіе своихъ обязанностей по церкви и приходу, а % съ капиталовъ, церковнымъ довольствіемъ и платою за отдачу въ аренду церковной земли и оброчныхъ статей, со дня подписанія указа объ опредѣленіи ихъ въ приходъ. Указомъ Св. Синода отъ 11 декабря 1886 года за № 21 разъяснено, что Высочайше утвержденныя 24 марта 1873 года правила о мѣстныхъ средствахъ содержанія приходскаго духовенства и о раздѣлѣ ихъ не отмѣнены; исключеннымъ, или отмѣненнымъ въ правилахъ сихъ долженъ считаться только § 19 о раздѣлѣ сихъ средствъ въ соединенныхъ приходахъ въ виду того, что указомъ Св. Синода отъ 4 марта 1885 г. № 3, всѣ существующіе приходы признаны самостоятельными и потому означенный параграфъ потерялъ всякое значеніе (Церк. Вѣстн. 1890 г. № 9).

Становые пристава имѣютъ-ли право просить священника привести къ присягѣ свидѣтелей въ отведенной для слѣдствія квартирѣ, а не въ церкви, хотя эта послѣдняя въ томъ же селѣ? Должно-ли отъ пристава, или слѣдователя, если они священнику неизвѣстны, требовать для исполненія ихъ просьбы о приведеніи къ присягѣ особой бумаги и можно-ли приводить къ присягѣ, если они этой бумаги не дадутъ?

Законъ прямо говоритъ, что свидѣтели приводятся къ присягѣ въ домахъ, занимаемыхъ слѣдователями, только тогда, когда по близости нѣтъ церкви (т. XVI, ч. 2 зак. о суд. по дѣл. о прест. и прост. ст. 282). Какъ становой приставъ, такъ и слѣдователь обязаны предъявить свои требованія къ священнику не иначе, какъ письменно, на установленныхъ должностныхъ бланкахъ (ст. 124 ibidem), по этому просьбу, предъявленную устно, священникъ имѣетъ полное право и не исполнить (Церк. Вѣстн. 1894 г. № 29).

Обязанъ-ли священникъ безплатно приводить къ присягѣ полицейскихъ сотскихъ, десятскихъ, сельскихъ старостъ и другихъ должностныхъ лицъ?

Законъ возлагаетъ обязанность приводить къ присягѣ на священника того вѣроисповѣданія, къ которому принадлежитъ приводимый къ присягѣ, въ то же время ничего не говоря о платѣ за это. По этому слѣдуетъ признать, что обязанность эта не оплачивается. Но если священникъ для сего вызывается за черту своего прихода, то получаетъ прогоны въ оба пути (Собр. узакон. 1881 г. февр. 3 д. № 11—56) (Церк. Вѣстн. 1891 г. № 27).

Можетъ-ли причтъ лишить братскихъ доходовъ штатнаго діакона, опредѣленнаго преосвященнымъ внѣ порядка, указываемаго 71 ст. уст. дух. конс., т. е. безъ испрошенія согласія причта?

Подобное дѣйствіе будетъ самоуправствомъ, за которое причтъ и можетъ поплатиться; но у него остается другой исходъ, если только дѣйствительно невозможно состояніе въ штатѣ лишняго члена,—это представленіе преосвященному дѣйствительнаго положенія вещей. И мы убѣждены, что, разъ доводы причта противъ излишняго члена будутъ основательны, ходатайство это будетъ уважено (Церк. Вѣстн. 1894 г. № 29).

Какой порядокъ раздѣла братскихъ доходовъ въ двухштатномъ причтѣ законенъ и правиленъ: дѣлить-ли каждому штату свой доходъ отдѣльно между своими только членами, или же доходы обоихъ штатовъ слѣдуетъ соединять вмѣстѣ, а потомъ уже дѣлить—между всѣми членами двухштатнаго причта?

Порядокъ раздѣла доходовъ съ точностію опредѣленъ опредѣленіемъ Святѣйшаго Синода отъ 16—24 декабря 1887 года, къ которому и рекомендуемъ обратиться вопрошающему. Установленіе двухъ кружекъ, разрѣшенное, по словамъ вопрошающаго, епархіальнымъ начальствомъ, совершенно непонятно, такъ какъ не имѣетъ законнаго основанія (Церковн. Вѣстн. 1894 г. № 36).

Обязанъ-ли священникъ, прибывши по опредѣленіи на приходъ, являться къ благочинному?

Собственно благочинный долженъ ввести священника въ управленіе назначеннымъ послѣднему приходомъ; но если сего не выполнено, то само собою понятно, что священникъ обязанъ явиться къ благочинному, какъ къ своему ближайшему начальству (Церк. Вѣстн. 1894 г. № 10).

Можетъ-ли священникъ самъ заказать себѣ ту „шапочку“, которая дозволена духовенству для употребленія при богослуженіяхъ на открытомъ воздухѣ?

Вопросъ не понятенъ: кто же иначе, по мнѣнію вопрошающаго, можетъ озаботиться изготовленіемъ этого подобія наградной скуфьи (а не шапочки)?! (Церк. Вѣст. 1894 г. № 10).

Десятилѣтнее съ похвалою прохожденіе должности законоучителя начальныхъ училищъ даетъ-ли право священнику на награду?

Такое право получается лишь за 25 лѣтнюю службу (орденъ св. Анны 3 ст.) (Церк. Вѣстн. 1894 г. № 8).

Можно-ли вмѣнить діакону въ обязанность писать церковные документы, если псаломщикъ малограмотенъ?

Безъ сомнѣнія (Церк. Вѣст. 1894 г. № 8).

По послѣднему распоряженію Святѣйшаго Синода капиталы въ пользу причта не должны именоваться капиталами причта, а церковными суммами. Въ какой же графѣ приходо-расходныхъ книгъ должно ихъ проставлять?

Въ графѣ „церковныя суммы“ но съ указаніемъ назначенія—„въ пользу причта“ (Церк. Вѣстн. 1894 г. № 8)

Слѣдуетъ-ли требовать доплаты гербоваго сбора на такихъ документахъ, которые выданы до возвышенія гербоваго сбора и оплачены марками въ 40 и 60 коп.?

Не слѣдуетъ, такъ какъ законъ обратнаго дѣйствія не имѣетъ (Церк. Вѣстн. 1894 г. № 1).

Какъ писать метрическую выпись о близнецахъ, если справка требуется только объ одномъ лицѣ? Если написать справку о двойнихъ, тройняхъ и т. п., то въ какомъ размѣрѣ слѣдуетъ взыскать гербовый сборъ?

По точному смыслу 101 ст. уст. дух. конс., метрическое свидѣтельство есть „не иное что какъ выпись слово въ слово извѣстной статьи метрической книги, безъ всякой перемѣны и упущенія. А потому и выпись о близнецахъ, хотя бы справка требовалась объ одномъ изъ нихъ, должна быть точною копіей записаннаго объ нихъ въ метрикахъ. Гербовый сборъ, по общему правилу, уплачивается съ листа писчей бумаги, такъ что въ данномъ случаѣ для закона вполнѣ безразлично, объ одномъ лицѣ написано свидѣтельство, или о двойнѣ или о тройнѣ (Церковн. Вѣстн. 1894 г. № 1).

Какъ поступить, если казенный лѣсничій не допускаетъ мѣстное духовенство пользоваться дровами изъ казеннаго лѣса, хотя по лѣсному уставу сельское духовенство и имѣетъ право на льготный отпускъ лѣса изъ лѣсовъ министерства государственныхъ имуществъ?

О дѣйствіяхъ лѣсничаго войти съ заявленіемъ къ своему епархіальному начальству, которое и сдѣлаетъ надлежащее по сему поводу сношеніе съ мѣстнымъ управленіемъ государственными имуществами (Церк. Вѣст. 1894 г. № 38).

Можетъ-ли называться и подписываться „псаломщикъ“ такое лицо, которое получило мѣсто псаломщика, не имѣя надлежащаго образованія?

Разъ по волѣ своего епископа лицо получило мѣсто псаломщика (70 ст. уст. дух. конс.) оно должно именоваться и подписываться „псаломщикъ“, такъ какъ Высочайше утвержденнымъ 16 февраля 1885 года опредѣленіемъ Святѣйшаго Синода всѣхъ, состоящихъ при церквахъ причетниковъ, приказано именовать псаломщиками (Церковн. Вѣстн. 1895 г. № 38).

Слѣдуетъ-ли отмѣчать въ клировыхъ вѣдомостяхъ о состояніи священника предсѣдателемъ церковно-приходскаго попечительства?

Нѣтъ. См. 1 прим. п. 3 б. въ наградномъ спискѣ, приложенномъ къ 91 ст. Уст. дух. конс. (Церк. Вѣст. 1894 г. № 27).

Можетъ-ли церковно-приходское попечительство представить мѣстнаго священника къ наградѣ, и какъ должно отнестись къ этому представленію епархіальное начальство?

Цѣль устройства приходскихъ попечительствъ и кругъ ихъ дѣйствій, съ точностію указываемые въ 1 и 5 ст. Высочайше утвержденнаго 2 августа 1864 года положенія о приходскихъ попечительствахъ, исключаютъ всякую возможность подобнаго представленія. По этому, если бы оно и послѣдовало, отношеніе къ нему со стороны епархіальнаго начальства можетъ быть только отрицательное (Церк. Вѣстн. 1895 г. № 11).

Существуютъ-ли какія либо опредѣленныя правила относительно срока представленія священниковъ къ наградамъ?

Представленіе къ наградамъ зависитъ отъ усмотрѣнія начальства; срокъ отъ одной награды до другой—3 года. (Церк. Вѣстн. 1895 г. № 3).

Можетъ-ли священникъ вліять на прихожанъ, если они выбираютъ въ предсѣдатели приходскаго попечительства лицо, не угодное священнику, и, на оборотъ,—не хотятъ избрать въ члены онаго лицо, угодное священнику, который, конечно, блюдетъ пользу церкви, а не свои интересы?

Не только можетъ, но долженъ вліять, если этого требуетъ интересъ церкви. Но при этомъ не слѣдуетъ переходить границъ благотворнаго вліянія и не удариться въ какія-нибудь низменныя интриги и т. п. (Церк. Вѣстн. 1894 г. № 15).

Священникъ, исправляющій съ особымъ усердіемъ должность благочиннаго 12 лѣтъ сряду, получаетъ право на награжденіе орденомъ св. Анны 3 степени; а если то же лицо пробудетъ въ той же должности еще 12 лѣтъ и съ тѣми же похвальными качествами, то чѣмъ онъ награждается?

Это зависитъ отъ усмотрѣнія начальства. Законъ, какъ знаетъ вопрошающій, указываетъ съ точностію лишь одинъ 12 лѣтній срокъ (Церк. Вѣс. 1894 г. № 39).

Можно-ли въ одно и то же время получить двѣ награды—за 12 лѣтъ въ должности благочиннаго и за 50 лѣтъ священства?

Нѣтъ. Награда въ этомъ случаѣ можетъ быть дана лишь за 50-лѣтіе (Церк. Вѣстн. 1894 г. № 39).

Къ какой наградѣ должно представлять псаломщика въ санѣ діакона, прослужившаго 40 лѣтъ псаломщикомъ и 10 лѣтъ псаломщикомъ въ санѣ діакона?

Казалось бы ничто не препятствуетъ (если, конечно, онъ съ честію прослужилъ указанный срокъ) награжденію его орденомъ св. Анны 3 ст.; но представленіе къ наградѣ во всякомъ случаѣ зависитъ отъ усмотрѣнія начальства (Церков. Вѣстн. 1894 г. № 39).

Исключенный изъ духовнаго вѣдомства священнослужитель можетъ-ли носить подрясникъ и, если не можетъ, то кто долженъ слѣдить за тѣмъ, чтобы онъ не носилъ его и не срамилъ бы духовенство?

Онъ не долженъ носить не принадлежащаго ему вида одѣянія. Наблюдаетъ за этимъ общая полиція (Церк. Вѣстн. 1894 г. № 39).

Можетъ-ли діаконъ, по добровольномъ сложеніи сана, остаться на томъ же мѣстѣ псаломщикомъ?

Законныхъ препятствій къ этому нѣтъ, и потому, конечно, можетъ, если епархіальное начальство найдетъ это удобнымъ. Намъ извѣстны случаи, когда даже низведенные въ псаломщики состояли при той же церкви, гдѣ служили въ священномъ санѣ; но само собою понятно, что подобные случаи слѣдуетъ признавать лишь печальнымъ недосмотромъ со стороны подлежащихъ властей (Церк. Вѣст. 1894 г. № 29).

Долженъ-ли діаконъ подходить подъ благословеніе священника и цѣловать руку, на равнѣ съ псаломщиками, или же только раскланиваться и пожимать руку, какъ равный по сану?

Настоящій вопросъ возникъ, какъ намъ кажется, по тому, что вопрошающій считаетъ діакона равнымъ священнику. Въ дѣйствительности же діаконъ, хотя и имѣетъ священный санъ, но лишь 3-й въ порядкѣ постепенности, и, представляя собою лицо лишь служащее при совершеніи таинствъ, лишь помогающее священнику, состоитъ въ непосредственной зависимости отъ этого послѣдняго. А разъ это такъ, то и слѣдуетъ ему принимать благословеніе отъ священника и цѣловать благословляющую руку. Замѣтимъ, впрочемъ, что въ большинствѣ священники сами почему-то лишь здороваются при встрѣчѣ съ діаконами также, какъ и съ собратіями—священниками, т. е. взаимно лобызаются (Церк. Вѣст. 1894 г. № 32).

Можетъ-ли священникъ, діаконъ, или псаломщикъ усыновить дитя, нужно-ли на это разрѣшеніе начальства и слѣдуетъ-ли показывать такихъ дѣтей, а равно и принятыхъ на воспитаніе, въ клировыхъ вѣдомостяхъ?

По точному смыслу 151 ст. 1 ч. X т. Св. Зак. (по продолж. 1891 г.) усыновленіе священнослужителями и церковными причетниками (дьячками, пономарями и псаломщиками) допускается не иначе, какъ съ разрѣшенія епархіальнаго архіерея (Церковн. Вѣстн. 1894 г. № 30).

Можетъ-ли псаломщикъ, во время хожденія съ праздничными молебнами, носить епитрахиль съ завернутымъ въ оную крестомъ и въ каждомъ домѣ предъ молебномъ развертывать епитрахиль, св. крестъ класть на столъ, а епитрахиль возлагать на выю священнику?

Конечно не можетъ и не долженъ. Не можемъ не замѣтить, что этотъ вопросъ указываетъ на какого то въ высшей степени небрежнаго, или не понимающаго своихъ обязанностей, священника (Церк. Вѣстн. 1895 г. № 5).

Правильно-ли поступаетъ одинъ протоіерей, оставляя свой наперсный крестъ для храненія на престолѣ?

Неправильно, такъ какъ, во первыхъ, количество св. вещей, на престолѣ полагаемыхъ, извѣстно съ точностію, а во вторыхъ,—наперсный крестъ дается для постояннаго ношенія, чего о. протоіерей и не можетъ исполнить, оставляя свой крестъ въ храмѣ (Церк. Вѣстн. 1894 г. № 34).

Какому наказанію подвергается псаломщикъ, уличенный въ воровствѣ денегъ изъ братской причтовой кружки?

Это преступленіе подсудно обще-уголовнымъ свѣтскимъ судамъ; наказанный же за это преступленіе по рѣшенію свѣтскаго суда, по рѣшенію суда духовнаго, подлежитъ исключенію изъ духовнаго вѣдомства (Церк. Вѣстн. 1895 г. № 6).

Какому наказанію подвергается псаломщикъ, или діаконъ, публично оскорбившій священника на словахъ?

Псаломщикъ—денежному взысканію, или внитимія въ монастырѣ, смотря по обстоятельствамъ, а діаконъ—денежному взысканію и особому надзору благочиннаго (см. 186 ст. уст. дух. конс.) (Церк. Вѣст. 1895 г. № 6).

Обязанъ-ли псаломщикъ явиться по первому требованію священника и всѣ-ли псаломщики должны присутствовать при каждомъ богослуженіи?

Обязанность псаломщиковъ въ томъ и другомъ случаѣ—внѣ всякаго сомнѣнія (Церк. Вѣст. 1895 г. № 6).

Можно-ли привлечь къ суду за клевету лицо, жаловавшееся епархіальному начальству, но при слѣдствіи отказавшееся отъ своего обвиненія?

Конечно, можно; но слѣдуетъ-ли?! Не лучше ли простить по христіански и тѣмъ отнять у клеветника возможность быть врагомъ?! (Церков. Вѣстн. 1894 года №№ 51—52).

Можетъ-ли священникъ, производящій по порученію епархіальнаго начальства дознаніе, называть себя слѣдователемъ?

Хотя у насъ и принято назвать лицъ, производящихъ дознанія и слѣдствія, слѣдователями, не рѣдко даже—судебными слѣдователями, однако законныхъ основаній для этого нѣтъ, такъ какъ уставъ духовной консисторіи выражается о подобныхъ лицахъ просто: лица, командируемыя для производства слѣдствій (Церк. Вѣст. 1894 г. № 21).

Священникъ состоялъ подъ слѣдствіемъ, но оправданъ; имѣетъ-ли право благочинный отмѣчать о семъ въ клировыхъ вѣдомостяхъ?

Приложенною къ 91 ст. уст. дух. конс. формою наградного списка прямо требуется, чтобы дѣлались отмѣтки (графа 4) „не былъ-ли подъ судомъ и слѣдствіемъ и если былъ, то за что и чѣмъ дѣло кончено“. Безпокоиться о подобной отмѣткѣ не слѣдуетъ, такъ какъ оправдательный приговоръ ни какого вліянія ни на награды, ни на повышеніе по службѣ и пенсію имѣть не долженъ (Церк. Вѣстн. 1894 г. № 24).

Долженъ-ли благочинный производить дознаніе по незаконному, съ ложными фактами и подписями, ни кѣмъ не засвидѣтельствованному приговору, составленному противъ священника мѣстными „коштанами“?

Несомнѣнно долженъ, такъ какъ только этимъ путемъ и могутъ быть удостовѣрены указанные недостатки приговора и наличность козней противъ священника со стороны мѣстныхъ коштановъ, или міроѣдовъ, если мы вѣрно понимаемъ это слово (Церк. Вѣст. 1895 г. № 11).

Можетъ-ли епархіальное начальство взыскивать деньги на слѣдствіе, если по слѣдствію этому извѣстное лицо уже понесло наказаніе перемѣщеніемъ въ другой приходъ и если послѣ этого прошло уже 8 мѣсяцевъ?

Несомнѣнно можетъ, такъ какъ взысканіе денегъ на производство слѣдствія не составляетъ наказанія и производится, на основаніи примѣчанія къ 156 ст. уст. духов.

конс., съ виновныхъ, или, если обвиненіе не подтвердилось,—съ тѣхъ, по чьимъ жалобамъ производилось слѣдствіе. При надлежаще же удостовѣренномъ неимѣніи средствъ у указанныхъ лицъ, издержки по производству слѣдствія принимаются на счетъ казны (Церк. Вѣстн. 1895 г. № 1).

Въ правѣ ли подсудимый—священникъ не допустить назначеннаго къ производству надъ нимъ слѣдствія священника только потому, что этотъ послѣдній, получивъ указъ о производствѣ слѣдствія, былъ у подсудимаго (?) въ качествѣ гостя, какъ знакомый прежде, и принялъ предложенное угощеніе?

Въ вопросѣ указывается какой-то странный случай. Какъ это такъ: назначенный производить слѣдствіе идетъ и угощается у подсудимаго, какъ его знакомый, и затѣмъ этотъ же самый его знакомый отводитъ его отъ производства надъ собой слѣдствія?! Скорѣе можно предположить, что подсудимый будетъ доволенъ, что къ производству надъ нимъ слѣдствія назначенъ „свой“ человѣкъ. Зачѣмъ же онъ его будетъ отводить?! Но здѣсь вопросъ другой: почему назначенный къ производству слѣдствія самъ не устранилъ себя отъ производства таковаго въ виду своей дружбы съ подсудимымъ?! А сдѣлать это онъ былъ обязанъ, по точному смыслу 65 и 350 ст. II ч. XVI т. св. закон. изд. 1892 г, зак. о судопр. по дѣламъ о прест. и прост. (Церков. Вѣстн. 1894 г. № 24).

Если въ храмѣ кто либо позволитъ себѣ нарушить порядокъ богослуженія, имѣетъ-ли право священникъ, чрезъ посредство сторожа или другихъ лицъ, удалить таковое лицо изъ храма?

Наблюденіе за сохраненіемъ богомольцами тишины и порядка при богослуженіи въ церкви и внѣ ея—во время крестныхъ хожденій, по 10 пункту 22 ст. инструкціи церковнымъ старостамъ, возлагается на этихъ послѣднихъ (Церков. Вѣстн. 1894 г. № 36).

Въ правѣ-ли священникъ или другой членъ причта, подвергшійся суду и запрещенію, требовать отъ епархіальной власти ускоренія производства дѣла, и вообще какой положенъ срокъ для производства подобныхъ дѣлъ?

Опредѣленныхъ сроковъ для разсмотрѣнія и разрѣшенія судныхъ дѣлъ не указано, но въ уставѣ духовныхъ консисторій есть постановленія относительно скорѣйшаго и правильнаго производства слѣдствія и суда (ст. 157 и 160). На медленность же, или неправильныя дѣйствія слѣдователей, или консисторіи, могутъ быть приносимы частныя жалобы епархіальному архіерею, а въ случаѣ неудовлетворенія отъ него и Св. Синоду (стр. 167,) (Церк. Вѣст. 1890 года № 16).

Какъ наказывается человѣкъ ложно донесшій на священника?

По 1535 ст. улож. о наказ. изд. 1885 года—заключеніемъ въ тюрьмѣ отъ двухъ до восьми мѣсяцевъ; но священнику слѣдуетъ по возможности избѣгать преслѣдованія своихъ клеветниковъ, помня примѣръ Іисуса Христа и Его Апостоловъ (Церк. Вѣстн. 1891 г. № 30).

Можетъ-ли діаконъ сидѣть въ алтарѣ при священникѣ во время службы?

Какая же нужда могла бы вызвать это сидѣніе? Алтарь и внѣ службъ не для сидѣнія назначается. Діаконы обязаны почитать священника, какъ настоятеля церкви

(инструкц. благочин. п. 25). Съ чувствами почтенія не вяжется сидѣніе въ присутствіи почитаемаго лица даже въ частныхъ домахъ, если только не получится предварительное приглашеніе сидѣть, отъ этого почтеннаго лица. Въ церкви и священникъ не можетъ позволять сидѣть никому и никогда, за исключеніемъ случаевъ, предусмотрѣнныхъ уставомъ (сидѣніе на кафизмахъ въ монастыряхъ) (Церков. Вѣстн. 1890 г. № 46).

Имѣетъ-ли право запрещенный на время въ священнослуженіи діаконъ, изъ окончившихъ курсъ семинаріи, въ праздничные дни, во время божественной службы облачаться въ стихарь съ благословенія, конечно, священника и можетъ-ли онъ произносить проповѣди съ церковнаго амвона—собственнаго-ли то сочиненія или готовыя?

Не имѣетъ права, ибо запрещеніе въ томъ и состоитъ, что возбраняется дѣйствованіе служенія и учительства (Церк. Вѣст. 1890 г. № 11).

Имѣетъ-ли право священникъ требовать отъ псаломщика, чтобы онъ за всѣми богослуженіями, въ церкви и внѣ оной, былъ постоянно въ стихарѣ?

Имѣетъ; но при осуществленіи этого права необходимо имѣть въ виду то обстоятельство, что въ большинствѣ церквей, особенно сельскихъ, облаченіе псаломщика въ стихарь обыкновенно знаменуетъ собою великій праздникъ (Церков. Вѣстн. 1894 г. № 7).

Кто долженъ носить узелъ съ облаченіями—псаломщикъ, или церковникъ?

Намъ весьма часто предлагаютъ этотъ вопросъ и каждый разъ у насъ является недоумѣніе, неужели могутъ возникать какія либо затрудненія по такому поводу?! И неужели какой нибудь псаломщикъ стѣсняется или затрудняется ношеніемъ облаченій?! Закона же, который бы съ точностію опредѣлялъ, кто долженъ и кто не долженъ носить облаченія, конечно, нѣтъ (Церк. Вѣст. 1894 г. № 7).

Можетъ-ли быть зачтена въ срокъ выслуги на пенсію священнику десятилѣтняя (1858—1868) служба его, до принятія сана, въ должности учителя и вмѣстѣ законоучителя сельской школы вѣдомства государственныхъ имуществъ, за каковую службу онъ былъ награжденъ серебряною медалью? Если можетъ, то въ какомъ порядкѣ слѣдуетъ возбудить ходатайство объ этомъ?

Нѣтъ, такъ какъ на основаніи 3 ст. временныхъ правилъ о пенсіяхъ священнослужителю зачитается въ срокъ на выслугу пенсіи только духовно-училищная служба, предшествовавшая принятію имъ сана (Церк. Вѣст. 1894 г. № 4).

Есть-ли такой законъ, по которому священникъ на 1 и страстной седьмицахъ великаго поста можетъ не являться по требованію судебныхъ учрежденій?

Согласно опредѣленію Святѣйшаго Синода 31 января—11 марта 1879 года, священники въ указанное время совсѣмъ не могутъ быть вызываемы въ судъ ни въ качествѣ свидѣтелей, ни въ качествѣ тяжущихся сторонъ; въ другое же время они могутъ отказываться отъ явки въ судъ въ тѣ дни и часы, когда они заняты богослу-

женіемъ или по случаю совершенія ими въ часы, назначенные для явки обязательныхъ требъ (Церк. Вѣстн. 1894 г. № 9).

Можетъ-ли діаконъ на псаломщической вакансіи надѣвать при богослуженіи внѣ церкви, безъ облаченія въ стихарь, черную скуфью?

Можетъ, такъ какъ діаконъ, состоящій на вакансіи псаломщика, есть все-таки діаконъ, а священнослужителямъ при богослуженіи на открытомъ воздухѣ дозволено надѣваніе черныхъ скуфей (опредѣленіе Святѣйшаго Синода 19 января—2 февраля 1883 г.) (Церк. Вѣстн. 1894 г. № 9).

Можно-ли священнику перейти на службу въ другую епархію и если можно, то къ кому обратиться съ просьбою о томъ?

Можно, порядокъ дѣйствія указанъ въ 75 ст. уст. дух. конс., хотя собственно здѣсь указанъ тотъ случай, когда въ одной епархіи не достаетъ духовенства. Съ прошеніемъ слѣдуетъ обратиться къ начальству той епархіи, въ которую имѣется въ виду перейти (Церк. Вѣстн. 1895 года № 5).

Можно-ли священнику, ходя съ праздничными молебнами пройти, не заходя, тѣ дома, гдѣ хозяева и гости до безобразія пьяны, а передъ самымъ его приходомъ слышались пѣсни и ругань?

Конечно, можно, если отъ этого посѣщенія можно ожидать не нравственной пользы, а прямо оскорбленія святыни и если отъ отказа зайти въ домъ священникъ можетъ ожидать благопріятнаго результата; но по нашему мнѣнію, онъ поступилъ-бы правильнѣе и цѣлесообразнѣе, если бы предупредилъ своихъ прихожанъ о возможности лишенія ихъ посѣщенія со святыней въ случаѣ неблаговиднаго провожденія ими праздниковъ (Церковный Вѣстникъ 1895 г. № 3).

Слѣдуетъ-ли священнику благословлять пьяныхъ прихожанъ, когда они обращаются къ нему за благословеніемъ?

Въ рѣшеніи подобнаго рода казуистическихъ вопросовъ пастырской практики священникъ можетъ руководствоваться преимущественно личнымъ своимъ усмотрѣніемъ, которое, конечно, не должно имѣть характера произвола, а напротивъ, должно находиться въ полномъ соотвѣтствіи съ духомъ общихъ церковныхъ постановленій, опредѣляющихъ нравственныя отношенія пастыря къ пасомымъ (Церковный Вѣстникъ 1890 года № 4).

Можно-ли въ сельской церкви въ сыропустную недѣлю, по окончаніи литургіи, совершать обрядъ прощанія пастыря съ пасомыми, подобно тому, какъ это дѣлается епархіальными архіереями и настоятелями монастырей въ ихъ обителяхъ?

Запрещенія совершать этотъ обрядъ нигдѣ нѣтъ и во многихъ епархіяхъ онъ совершается; но обыкновенно послѣ вечерни (Церк. Вѣстн. 1891 г. № 25).

Можно-ли великимъ постомъ въ высокоторжественные дни вкушать рыбу? такъ какъ эти дни приравниваются къ празднику Благовѣщенія (судя по табели, по которой въ эти дни положено отправлять богослуженіе по благовѣщенской главѣ), то кажется въ эти дни должно бы быть разрѣшено и вкушеніе рыбы?

Церковный уставъ разрѣшаетъ употребленіе рыбы въ великій постъ только для двухъ великихъ праздниковъ,—входа Господня въ Іерусалимъ и Благовѣщенія, при томъ для послѣдняго съ ограниченіемъ. Отправленіе богослуженія по благовѣщенской главѣ въ упомянутые высокоторжественные дни не предполагаетъ необходимо разрѣшенія на рыбу, и по нашему мнѣнію разрѣшеніе въ данномъ случаѣ не можетъ имѣть мѣста (Церк. Вѣстн. 1890 г. № 12).

Можно-ли на благодарныхъ молебнахъ отъ Пасхи до Вознесенія пѣть вмѣсто: Тебѣ Бога хвалимъ.... стихиры пасхи, а въ недѣлю крестопоклонную вмѣсто причастнаго стиха—пѣть стихиру великаго пятка. „Тебѣ одѣющагося свѣтомъ яко ризою“?

Замѣна въ томъ и другомъ случаѣ совершенно непонятна, такъ какъ въ первомъ случаѣ пѣснь: „Тебѣ Бога хвалимъ...“ какъ нельзя лучше, подходитъ для выраженія благодарно-восторженнаго чувства молящихся, а во второмъ—„Тебѣ одѣющагося“ какъ нельзя болѣе идетъ къ глубокоумилительной и величавой службѣ великаго пятка. Вообще ко всѣмъ подобнымъ замѣнамъ и новшествамъ въ богослуженіи православному священнику нужно относиться съ большею осторожностію, чтобы не породить своими произвольными дѣйствіями соблазна, или неудовольствія (Церк. Вѣст. 1891 г. № 31).

На чей счетъ возстановляютъ межи церковной земли?

На счетъ церкви (Церк. Вѣстн. 1894 года № 28).

Какъ дѣлить усадебныя земли между священниками и псаломщиками?

На основаніи примѣчанія къ 15 ст. Высочайше утвержденныхъ 24 марта 1873 года правилъ о мѣстныхъ средствахъ содержанія духовенства—подоходно (Церк. Вѣстн. 1894 г. № 34).

Можно-ли и на чьи деньги нанять землемѣра для возстановленія межи церковно-причтовой земли, а равно и размежевать участки между членами причта?

Такъ какъ земля принадлежитъ церкви, то и обмежеваніе ея должно быть произведено на ея счетъ; но, конечно, съ разрѣшенія епархіальнаго начальства (Церк. Вѣстн. 1894 г. № 19).

Могутъ-ли священно-и церковнослужители просить консисторію разрѣшить имъ отдать причтовую землю съ торговъ не на одинъ годъ, а на 12 лѣтъ въ виду ожидаемой отъ этого большей выгоды? Должна-ли консисторія уважить подобную просьбу?

Такъ какъ по закону причтамъ предоставляется извлекать выгоды изъ отведенныхъ имъ участковъ „по ихъ усмотрѣнію“ и всѣми законными способами, разъ причтъ находитъ 12 лѣтнюю аренду болѣе выгодною, онъ и можетъ просить о разрѣшеніи этой аренды. Епархіальное же начальство, по 130 ст. уст. дух. конс. «обязанное наблюдать, чтобы хозяйственные способы были употребляемы въ пользу церквей съ должною осмотрительностію», должно утвердить эту аренду (согласно 11 ст. Высочайше утвержден. 23 марта 1873 г. правилъ о мѣстн. средствахъ содержанія духовенства), если, конечно, найдетъ, что условія аренды дѣйствительно выгодны и несомнительны (Церк. Вѣстн. 1895 г. № 11).

Свободны-ли отъ караульной повинности тѣ члены причта, которые имѣютъ дома, сдаваемые въ аренду подъ постоялые дворы?

Лично духовенство свободно отъ этой повинности; но если эта повинность лежитъ на ихъ частномъ, приносящемъ доходъ, имуществѣ, въ которомъ они сами не живутъ, то она должна быть отправляема (Церк. Вѣст. 1894 г. № 3).

Въ мѣстностяхъ, въ коихъ не введено городовое положеніе 1870 г., освобождаются ли дома лицъ бѣлаго духовенства, въ которыхъ они сами жительствуютъ, а равно дома вдовъ и сиротъ ихъ,—отъ городскаго поземельнаго сбора и прочихъ городскихъ повинностей, или же духовенство (епархіальное и военное), какъ получающее квартирныя деньги, должно отбывать городскія повинности и вносить оцѣночный сборъ съ принадлежащихъ имъ домовъ?

Примѣчаніе къ 378 ст. IX т. свод. зак. издан. 1876 г. гласитъ: въ мѣстностяхъ, въ коихъ не введено въ дѣйствіе городовое положеніе 1870 г., домы лицъ бѣлаго духовенства, какъ дѣйствительно служащихъ, такъ и уволенныхъ отъ службы за старостію—болѣзнями, а равно и домы вдовъ и сиротъ ихъ, въ которыхъ они сами жительствуютъ, освобождаются отъ городскаго поземельнаго сбора и отъ прочихъ городскихъ повинностей, кромѣ исправленія мостовыхъ, сохраненія оныхъ въ чистотѣ и освѣщенія фонарей наравнѣ съ прочими обывателями (Церковн. Вѣстн. 1895 г. № 8).

Можно-ли домъ, построенный приходомъ для священника, ремонтировать и страховать на церковныя деньги и нужно-ли на это разрѣшеніе епархіальнаго начальства, если всего требуется не болѣе 50 р. сер.?

§ 34 пунктъ в. «Инструкціи церковнымъ старостамъ» дозволяетъ этимъ послѣднимъ, съ согласія причта, безъ особаго разрѣшенія епархіальнаго начальства, тратить «на поддержаніе въ исправности церкви и всѣхъ церковныхъ строеній» до 50 руб. въ годъ (въ селахъ). Сюда же можно бы отнести и расходъ на страхованіе, если онъ незначителенъ. Но въ виду того, что въ законѣ расходъ этотъ прямо не предусмотрѣнъ, лучше испросить разрѣшеніе съ указаніемъ средствъ на покрытіе его (см. для соображенія § 38 инструкціи) (Церк. Вѣст. 1894 г. № 6).

Можно-ли безъ разрѣшенія благочиннаго и епархіальнаго начальства употребить на ремонтъ церковно-причтоваго дома 50 руб., хотя бы на ремонтъ этого же дома, въ истекшемъ году, уже было употреблено болѣе 100 руб.?

Резонность и необходимость ремонта для извѣстнаго церковно-приходскаго зданія опредѣляется причтомъ и старостою, которымъ по 34 § инструкц. церк. старост. и предоставляется (по селеніямъ) тратить на это по 50 руб. ежегодно, неиспрашивая особыхъ разрѣшеній. (Церк. Вѣстн. 1891 г. № 32-й).

Можно-ли изъ церковныхъ средствъ расходовать на отопленіе церковно-причтовыхъ домовъ и дѣлать это безъ вѣдома начальства?

По 38 § инструкц. церковн. старост. по производствѣ всѣхъ необходимыхъ по церкви расходовъ, можетъ быть удѣляема, съ разрѣшенія, каждый разъ, епархіальнаго архіерея, часть свободныхъ церковныхъ суммъ. на наемъ, или устройство помѣ-

щенія для причта и т. п. Ясно, что подъ дѣйствіе этого § можетъ быть отнесенъ и расходъ на отопленіе церковно-причтовыхъ домовъ (Церк. Вѣст. 1891 г. № 32).

Имѣютъ-ли право представители отъ прихожанъ (§ 42 новой инструкціи церк. сторож.) не только присутствовать при высыпкѣ денегъ и свидѣтельствѣ прихода и расхода суммъ, но и контролировать всю дѣятельность причта и старосты по веденію хозяйства по церкви?

Роль этихъ представителей опредѣляется только 42 § названной инструкціи и состоитъ согласно этому же § только въ присутствованіи при высыпкѣ денегъ и свидѣтельствѣ прихода и расхода суммъ; при этомъ даже и это присутствованіе имѣетъ весьма не серьезное значеніе, такъ какъ согласно 46 § той же инструкціи неявка обоихъ представителей неостанавливаетъ назначенной высыпки и повѣрки суммъ. О правѣ этихъ лицъ на контроль и вмѣшательство въ дѣйствія причта и старосты по хозяйству церковному не можетъ быть и рѣчи, такъ какъ въ противномъ случаѣ 1 § инструкціи, опредѣляющій права и обязанности церковнаго старосты именно, какъ повѣреннаго прихода, не имѣлъ бы никакого значенія (Церк. Вѣст. 1891 г. № 30).

Какимъ образомъ правильно контролировать церковнаго старосту?

Порядокъ указанъ въ 41—47 ст. инструкціи церковнымъ старостамъ 12 іюня 1890 г. (Церк. Вѣст. 1895 г. № 12).

Можетъ-ли священникъ дозволить старостѣ оставлять послѣ каждой службы нѣкоторую часть вырученныхъ денегъ не отпуская въ запечатанный ящикъ, какъ это требуется 26 § новой инструкціи, въ виду того, что при буквальномъ исполненіи требованій означеннаго § для старосты могутъ встрѣтиться серьезныя затрудненія при торговлѣ свѣчами за слѣдующей службой?

Хотя требованіе 26 § новой инструкціи вполнѣ категоричны, однако буквальное ихъ исполненіе ведетъ, какъ и указывается въ вопросѣ, къ затрудненіямъ на практикѣ. Въ виду этого можно предполагать, что подлежащая власть современемъ озаботится внести въ этомъ § соотвѣтствующую оговорку. Пока же можно ограничиться хотя бы приглашеніемъ прихожанъ не затруднять старосту размѣномъ денегъ, особенно въ началѣ службы, когда у него нѣтъ денегъ для размѣна и сдачи (Церк. Вѣстн. 1890 года № 13).

Обязательно-ли для прихожанъ покупать свѣчи только въ своей приходской церкви и не противозаконно-ли, особенно въ великій постъ, имѣть «заворотныя» свѣчи?

Закона, который бы обязывалъ прихожанина покупать свѣчи непремѣнно въ своей церкви, а не за воротами ея ограды (если мы вѣрно понимаемъ слово «заворотныя»), нѣтъ. Но отъ священника зависитъ разъяснить прихожанамъ, почему именно они должны предпочитать покупку свѣчей въ своей церкви (Церковн. Вѣстн. 1895 г. № 12).

Могутъ-ли быть второженцы церковными старостами?

Тѣ лица, которыя не могутъ быть церковными старостами, перечисляются въ 7 ст. новой инструкціи церковнымъ старостамъ и въ числѣ ихъ второженцевъ не указано (Церк. Вѣстн. 1891 г. № 39).

Можно-ли, по смыслу новой инструкціи, считать церковнаго старосту „хозяиномъ“ церковнаго сундука и всего хозяйства церковнаго, и какъ понимать роль „повѣренныхъ отъ прихода“: имѣютъ-ли они исключительно контролирующее значеніе, или могутъ быть и совѣтниками старосты и причта?

Первый § новой инструкціи опредѣляетъ, что церковный староста есть повѣренный прихода, избираемый къ каждой приходской церкви для совмѣстнаго съ причтомъ пріобрѣтенія, храненія и употребленія церковныхъ денегъ и всякаго церковнаго имущества, подъ надзоромъ и руководствомъ благочиннаго и епархіальнаго начальства. Изъ этого опредѣленія ясно, что слово «хозяинъ» къ церковному старостѣ не можетъ быть примѣнено, и тѣмъ изъ нихъ, которые желаютъ присвоить себѣ подобное значеніе въ церкви, слѣдуетъ прочитывать это опредѣленіе возможно чаще. Но и кромѣ этого опредѣленія многіе другіе §§ новой инструкціи также прямо указываютъ, что самовольнаго хозяйничанья въ церкви церковному старостѣ не предоставлено. Таковы §§ 29, 34, 36, 39, 41, 42 и друг. Что касается двухъ представителей отъ прихода, то, по смыслу §§ 42—46 инструкціи, значеніе ихъ исключительно контролирующее,—они какъ бы удостовѣряютъ прихожанъ, что повѣренный ихъ—староста дѣйствуетъ правильно. По этому предоставленіе имъ и совѣщательнаго голоса вполнѣ зависитъ лишь отъ доброй воли причта и старосты (Церк. Вѣстн. 1891 г. № 11).

Можно-ли допускать привѣшиваніе къ иконамъ: ручекъ, ножекъ, глазъ и другихъ серебряныхъ или золотыхъ изображеній человѣческаго тѣла съ молитвенною цѣлію исцѣленія отъ болѣзни?

Въ церковь нельзя приносить и поставлять ни какихъ изображеній кромѣ священныхъ. Указомъ Святѣйшаго Синода, отъ 10 января 1722 г., имѣющіяся въ церквахъ у образовъ привѣсы постановлено снимать и употреблять на церковныя нужды и вообще не дозволять дѣлать на образахъ разнаго рода металлическихъ или другихъ прицѣпокъ. Приходскому священнику слѣдуетъ разъяснять объ этомъ своимъ прихожанамъ и направлять ихъ пожертвованія на соотвѣтствующіе церковному употребленію предметы (Церк. Вѣст. 1890 г. № 24).

Можно-ли ветхія церковныя вещи какъ-то: облаченія, воздухи, пелены и книги исключать изъ церковной описи безъ разрѣшенія епархіальнаго начальства?

Ни одна вещь не можетъ быть исключена изъ церковной описи безъ разрѣшенія епархіальнаго архіерея, а въ нѣкоторыхъ случаяхъ и безъ вѣдома Св. Синода. Всякая перемѣна въ описи, должна быть отмѣчена въ ней по формѣ, утвержденной епархіальнымъ начальствомъ и скрѣплена благочиннымъ (прилож. къ ст. 136 уст. дух. конс. п. 11) (Церк. Вѣстн. 1890 г. № 41).

При церкви имѣется 5 процент. билетъ внутренняго съ выигрышами займа, также пожертвованный въ пользу причта на вѣчное поминовеніе. Если на этотъ билетъ падетъ выигрышъ, можетъ ли причтъ раздѣлить его какъ доходъ?

По нашему мнѣнію, не можетъ, такъ какъ выигрышъ не есть проценты, которыми только и можетъ, въ силу завѣщанія, пользоваться причтъ за свои труды по

поминовенію. Впрочемъ, какого либо общаго правила на этотъ счетъ нѣтъ, и бывали случаи, что изъ выигрыша, павшаго на билетъ извѣстной церкви, епархіальныя начальства предназначали извѣстную часть на нужды общеепархіальныя. Въ виду этого мы совѣтовали бы причту церкви, на билетъ которой палъ выигрышъ, заявить объ этомъ своему епархіальному начальству и ждать отъ него указаній на счетъ того, какъ поступить съ выигрышной суммой (Церк. Вѣст. 1894 г. № 22).

Можно-ли причту, по установившемуся обычаю, договариваться съ прихожанами относительно вознагражденія за требы?

Къ сожалѣнію „установившійся обычай" дѣйствительно таковъ, что безъ договора обойтись трудно особенно тамъ, гдѣ между причтомъ и прихожанами нѣтъ соглашенія относительно постояннаго размѣра платы за требы. Но по крайней мѣрѣ слѣдуетъ всѣми мѣрами стремиться къ тому, чтобы этотъ договоръ не переступалъ границъ добрыхъ отношеній между причтомъ и прихожанами и не обращался бы въ неприличный торгъ, на которомъ одна сторона пытается побольше взять, а другая—поменьше дать (Церк. Вѣстн. 1895 г. № 12).

Можетъ-ли лицо, построившее на свой счетъ храмъ, распоряжаться имъ,—напримѣръ, при перестройкѣ его изъ деревяннаго на каменный (на свой же счетъ) пожертвовать на что-нибудь деревянный матеріалъ отъ всего храма, или хотя-бы отъ одной его колокольни?

Ни въ какомъ случаѣ, такъ какъ съ момента освященія храма таковой уже не можетъ быть чьею либо собственностію; всѣ права построившаго его должны выражаться, буде есть на то его желаніе, лишь въ особой попечительности о его нуждахъ и украшеніи. Даже всѣ существенныя части домовыхъ церквей, по смерти лица, устроившаго церковь, изъемлются изъ частной собственности и обращаются въ собственность ближайшей приходской церкви (примѣчаніе къ 49 ст. уст. дух. конс.). Тѣмъ болѣе не можетъ служить предметомъ произвольнаго распоряженія церковь не домовая, матеріалы которой, даже послѣ упраздненія ея за ветхостію, должны подлежать особенно внимательной охранѣ отъ всякаго неприличнаго употребленія (61 ст. уст. дух. конс.) (Церк. Вѣстн. 1891 г. № 34).

Кто долженъ наблюдать, чтобы сторожа исправно караулили церковь ночью?

Церковный староста; иногда само общество прихожанъ въ помощь сторожамъ, назначаетъ къ церкви, по очередно, одного—двухъ сторожей изъ своихъ же общинниковъ, которые и наблюдаютъ за сторожами и помогаютъ имъ (Церковн. Вѣстн. 1891 г. № 45).

Какія формальности долженъ соблюдать священникъ при выборѣ прихожанами сторожей къ церкви (трапезниковъ, какъ ихъ прежде именовали)?

Священнику должны быть представлены и извѣстны заранѣе лица, которыхъ общество желаетъ выбрать въ сторожа. Лица эти, согласно указу Св. Синода отъ 30 января 1828 г. (п. с. з. № 1753) должны быть вполнѣ благонадежны, а согласно циркулярному отношенію Оберъ-Прокурора Св. Синода отъ 23 октября 1881 года за № 5253, при наймѣ таковыхъ священники должны быть возможно осмотрительны и особенно должны наблюдать, чтобы это была люди вполнѣ извѣстные въ

мѣстности и съ надлежащими документами о личности. Затѣмъ выборъ производится на сходкѣ, при чемъ священникъ долженъ наблюсти, чтобы условіе съ нанимаемымъ было внесено въ книгу приговоровъ крестьянскаго общества по надлежащему; изъ книги этой могутъ быть взяты копіи, изъ которыхъ одна должна быть на рукахъ у нанятаго, а другая—при дѣлахъ церкви. Такъ какъ на сторожахъ лежитъ обязанность, кромѣ уборки церкви (каковая послѣ 16 января 1869 года лежитъ уже не на псаломщикахъ), охранять церковь и особенно ночью, то, естественно, священникъ долженъ наблюдать, чтобы въ сторожа не попадали люди старые и немощные, тѣмъ болѣе, что на такихъ именно, какъ болѣе дешевыхъ, обыкновенно и останавливается выборъ общества (Церк. Вѣстн. 1891 г. № 45).

Что долженъ дѣлать священникъ, если церковь ограблена?

Пригласить церковнаго и сельскаго старостъ и членовъ причта, оцѣнить церковь понятыми и затѣмъ, удостовѣрившись въ количествѣ и качествѣ покраденнаго, а равно и въ произведенныхъ взломахъ и поврежденіяхъ, немедленно и обстоятельно донести благочинному, и сообщить о случившемся полиціи (указъ Св. Синода 17 декабря 1865 г.). Затѣмъ священникъ долженъ наблюдать, чтобы до прибытія полиціи и составленія протокола, внутренній и внѣшній видъ храма и вещей онаго, поврежденныхъ, или сдвинутыхъ злоумышленниками, оставался по возможности безъ измѣненія. При составленіи протокола священникъ долженъ наблюдать, чтобы всѣ обстоятельства покражи, качество и цѣнность вещей были описаны въ немъ подробно и точно. Затѣмъ, если злоумышленникъ будетъ отысканъ и преданъ суду, священникъ обязанъ своевременно, до постановленія приговора, предъявить въ томъ же судѣ гражданскій искъ къ обвиняемому (Церк. Вѣстн. 1891 г. № 46).

Если священникъ продалъ проѣзжимъ торговцамъ, безъ разрѣшенія епархіальнаго начальства, церковную вещь и затѣмъ, прибавивъ къ вырученнымъ деньгамъ нѣкоторую сумму изъ церковныхъ денегъ, купилъ новую церковную вещь, выдавая ее за пожертвованіе неизвѣстныхъ благотворителей, то можетъ ли остальной причтъ неподписывать приходорасходныя книги, въ которыхъ всѣ указанныя операціи не отмѣчены?

Не только можетъ, а долженъ не подписывать, такъ какъ въ дѣйствіяхъ священника заключается нѣсколько преступленій, въ сокрытіи которыхъ и будетъ виновенъ причтъ, подписавшій книги. Особенно важна, по нашему мнѣнію, въ данномъ случаѣ самовольная продажа церковныхъ вещей торговцамъ: благодаря подобнымъ самовольнымъ распродажамъ во многихъ епархіяхъ, какъ указывалось и въ ежедневной прессѣ, исчезаютъ изъ церквей многія вещи, положительно драгоцѣнныя въ археологическомъ отношеніи (Церк. Вѣстн. 1894 г. № 11).

Гдѣ можно найти чинъ благословенія и освященія новаго евангелія?

Особаго чина нѣтъ, а потому можно пользоваться въ подобномъ случаѣ помѣщаемымъ въ Требникѣ «чиномъ благословенія новыхъ сосудовъ, вкупѣ многихъ, или единаго, каковы суть: кадильница, кація, блюдо анафорное, копіе, кукумы, сіе есть водоносные сосудцы и иныя алтарныя принадлежности» (Церк. Вѣсти. 1894 г. № 22).

Гдѣ найти чинъ освященія восковыхъ свѣчей?

Чина освященія восковыхъ свѣчей нѣтъ въ существующихъ и употребляющихся у насъ Требникахъ. Въ журналѣ же «Руководство для сельскихъ пастырей» за 1886 годъ т. III № 38 напечатанъ былъ слѣдующій чинъ освященія восковыхъ свѣчей, практикуемый священниками въ нѣкоторыхъ мѣстностяхъ: Свѣчи полагаются на приготовленномъ среди храма столѣ; священникъ облачается въ епитрахиль и фелонь. По обычномъ началѣ и возгласѣ на молитву Отче нашъ, клиръ поетъ пѣснь «Свѣте тихій», а священникъ въ это время кадитъ (крестообразно) лежащія на столѣ свѣчи и народъ; затѣмъ возглашаетъ: «Господу помолимся» и, послѣ отвѣтнаго отъ клира «Господи помилуй», читаетъ такую молитву: «Господи Боже силъ; иже вся добро зѣло сотворивый, очищаяй именемъ Твоимъ всякую скверну и нечистоту, и освящаяй вся! Самъ и нынѣ, Владыко, пріиди въ настоящій часъ и освяти свѣщи сіи Духомъ Твоимъ Святымъ. Яко Ты еси освященіе, и Тебѣ славу возсылаемъ Отцу, Сыну и Святому Духу нынѣ и присно и во вѣки вѣковъ». Потомъ священникъ трижды окропляетъ свѣчи св. водою, произнося: «Благодатію Пресвятаго Духа освящаются свѣщи сіи во имя Отца и Сына и Св. Духа». И за симъ отпустъ. Тамъ же напечатана была и другая молитва на освященіе восковыхъ свѣчей, составленная примѣнительно къ 43 гл. „Большаго Требника" Иннокентіемъ Таврическимъ и формулированная такъ: „Владыко Господи Боже нашъ, Твоя отъ Твоихъ приносити тебѣ по предложенію комуждо повелѣвый и вѣчныхъ Твоихъ благъ раздаяніе Самъ даруяй, иже вдовы по силѣ приношеніе благоугодно пріемый: пріими приносимыя отъ рабовъ Твоихъ свѣчи въ жертву Тебѣ благопріятную, въ честь и славу Твою и святыхъ Твоихъ, въ очищеніе грѣховъ нашихъ, во исцѣленіе немощей и избавленіе отъ скорбей душевныхъ и тѣлесныхъ, и сего ради Самъ Ты, всеблагій, благослови сіи и освяти и въ вѣчныхъ Твоихъ сокровищахъ возложитися симъ сподоби, даруя приносящимъ сія и мірскихъ Твоихъ благъ обильное воспріятіе со всѣми полезными. Яко ты еси благословляяй и освѣщаяй всяческая и Тебѣ славу возсылаемъ со безначальнымъ Твоимъ Отцемъ и пресвятымъ и благимъ и животворящимъ Твоимъ Духомъ нынѣ и присно и во вѣки вѣковъ. Аминь». (Рук. сельс. паст. № 49, 1894 г.) (Екатеринбург. Еп. Вѣд. 1893 г. № 10).

Могутъ-ли священники извѣстнаго округа періодически съѣзжаться по очереди другъ къ другу для бесѣдъ о различныхъ вопросахъ текущей жизни и пастырской практики?

Намъ кажутся такіе съѣзды весьма желательными, но во избѣжаніе недоразумѣній слѣдуетъ о нихъ заявлять хотя бы мѣстному благочинному (Церков. Вѣстн. 1894 г. № 19).

Можетъ-ли священникъ безъ предварительнаго донесенія епархіальному начальству открыть въ своей школѣ чтенія съ туманными картинами?

Хотя устройство чтеній и собесѣдованій съ народомъ, по современнымъ требованіямъ, входитъ въ кругъ прямыхъ обязанностей священника, однако и въ этомъ случаѣ о порядкѣ и содержаніи чтеній слѣдуетъ донести чрезъ наблюдателя епархіальному, или уѣздному отдѣленію училищнаго совѣта, въ чемъ, конечно, и труда ни какого нѣтъ (Церк. Вѣстн. 1894 г. № 19).

Можетъ-ли священникъ законоучитель земскаго или министерскаго училища среди раскольническаго населенія расчитывать на ежегодное отъ Министерства Народнаго Просвѣщенія пособіе за успѣшное преподаваніе?

Можетъ. Смотри министерское распоряженіе отъ 8 ноября 1894 г. за № 20704, которымъ дано знать, что на Пермскую губернію отпущено 1500 руб. на выдачу пособій тѣмъ священнослужителямъ, которые находятся въ дѣйствительно бѣдныхъ приходахъ (Цирк. по Оренбургск. уч. окр. 1894 г. Декабрь № 12).

Что нужно сдѣлать, чтобы подобныя явленія, какъ появленіе въ церкви пьяныхъ, заходящихъ съ устрояемаго около церкви базара, или музыка предъ самою церковью, не были допускаемы?

Вопросъ о запрещеніи торговли въ праздники ждетъ законодательнаго разрѣшенія и потому пока запрещеніе базара въ праздникъ неосуществимо, къ кому бы священникъ ни обратился; пьяныхъ же изъ храма всегда можно удалить при содѣйствіи полиціи, приглашенной старостой церковнымъ; о прекращеніи несвоевременной музыки передъ храмомъ можно просить полицію (Церк. Вѣстн. 1894 г. №№ 51—52).

Отвѣтами, помѣщаемыми въ настоящемъ отдѣлѣ, можно-ли пользоваться, какъ закономъ, если даже нѣтъ ссылки на законъ?

Задача настоящаго отдѣла—дать нашимъ читателямъ точное указаніе, какъ поступить въ томъ или другомъ недоумѣнномъ случаѣ, при чемъ въ тѣхъ случаяхъ, когда нѣтъ прямого закона, редакція ограничивается выраженіемъ лишь своего мнѣнія, которое, конечно, никоимъ образомъ не можетъ быть обязательнымъ, или имѣть силу узаконенія (Церк. Вѣстн. 1894 г. № 42).

Перечень циркулярныхъ указовъ Пермской Духовной Консисторіи, данныхъ въ руководство священноцерковнослужителямъ, съ 1860 по 1895 годъ *).

I. Метрическія книги.

Метрическія документы писать на пробѣльныхъ листахъ (указъ П. Д. К. 1873 г. декабря за № 20).

Объ измѣненіи порядка представленія метрическихъ и друг. книгъ въ консисторію и выдачи духовнымъ лицамъ пожалованныхъ наградъ (1871 г. іюня № 5296).

О точномъ соблюденіи установленной закономъ формы метрическихъ книгъ (указъ 5 декабря 1878 г. № 13 и 18 апрѣля 1889 г. № 6).

Объ означеніи въ метрическихъ книгахъ: года, числа и мѣсяца, согласно данной формы (ук. 4 ноября 1883 г. № 12).

О правильномъ и аккуратномъ веденіи метрическихъ книгъ, съ указаніемъ, какіе неисправности найдены при обревизованіи ихъ консисторіей (ук. 27 августа 1883 г. за № 10, 24 октября 1882 г. за № 24, 30 января 1885 г. за № 1, 30 мая 1886 г. за № 10 и 22 марта 1889 г. за № 5).

О записи въ метрическихъ книгахъ незаконнорожденныхъ (ук. 31 мая 1885 г. за № 9).

II. Метрическія свидѣтельства и выписи.

О выдачѣ метрическихъ свидѣтельствъ солдатскимъ дѣтямъ (ук. 1864 г. сентября).

О выдачѣ метрическихъ свидѣтельствъ (ук. 12 мая 1869 г. № 3423).

О выдачѣ метрическихъ выписей безъ требованія за написаніе, на малолѣтнихъ рабочихъ (ук. 28 августа 1885 г. за № 12).

---

*) Наши церковныя архивы нельзя сказать чтобы были вездѣ въ порядкѣ; а если и бумаги приходящія подшиты по годамъ и переплетены, и тогда, чтобы отыскать нужный по извѣстному предмету циркуляръ приходится перебирать бумаги за много лѣтъ, часто въ пыли и безполезно; священнику, при многочисленныхъ обязанностяхъ особенно дорого время да и при отысканіи данной бумаги приходится иногда испытать надъ собой курьезы въ родѣ того, какъ одинъ сельскій учитель искалъ свои очки цѣлый день, и только вечеромъ ложась на ложе отыскалъ ихъ у себя на лбу! Только что поступившему на приходъ священнику еще больше приходится испытывать подобное отыскиваніе: требуется напримѣръ срочно представить списокъ учениковъ земскаго училища? или вѣдомости о движеніи населенія? Гдѣ отыскать форму вѣдомостей по которымъ представляются означенныя вѣдомости; прійдется перебрать дѣла-бумаги за нѣсколько лѣтъ. Чтобы отчасти помочь въ подобныхъ случаяхъ, мы помѣщаемъ краткій сводъ циркуляровъ нашего епархіальнаго начальства за 34 года, по которому, будь дѣла церковнаго архива подобраны по годамъ, нетрудно отыскать извѣстный циркуляръ.

О справкахъ изъ метрическихъ книгъ для семейныхъ списковъ (ук. 10 ноября 1889 г. за № 19).

Объ освобожденіи священноцерковнослужителей отъ провѣрки по метрическимъ книгамъ посемейныхъ списковъ крестьянъ по требованію волостныхъ правленій (ук. 30 мая 1885 г. № 7).

III. Метрическія выписи по воинской повинности.

О выдачѣ метрическихъ справокъ по воинской повинности и о приводѣ къ присягѣ рекрутъ (указъ 1872 г. 26 января № 1).

О составленіи, представленіи и побужденіи къ представленію метрическихъ выписей по воинской повинности (указы: 26 марта 1874 г. за № 2, 28 августа 1875 года за № 10, 29 сентября 1875 г. за № 17, 19 мая 1875 г. за № 4).

О помѣщеніи въ метрическихъ выпискхъ по воинской повинности всѣхъ, которые родились въ томъ году, хотя записаны въ метрикахъ (по крещенію) слѣдующаго года (ук. 3 іюня 1876 г. за № 9).

О показаніи въ метрическихъ выпискхъ всѣхъ лицъ мужеска пола родившихся, хотя бы метрическія свидѣтельства выданы въ руки (ук. 28 марта 1878 г. за № 5).

О своевременномъ (15 января) представленіи причтами метрическихъ выписей о призываемыхъ по воинской повинности указ. 1 декабря 1886 года № 16).

О допущеніи сельскихъ властей къ извлеченію метрическихъ справокъ по воинской повинности (1865 г. 9 декабря).

Метрическія выписи по воинской повинности писать на пробѣльныхъ листахъ, печатаемыхъ въ Синод. типограф. (ук. 22 января 1894 г. № 5).

О составленіи метрическихъ выписей на призываемыхъ по воинской повинности по 1 октября (ук. 8 марта и 10 ноября 1894 г. за №№ 11 и 40).

IV. Статистическія свѣдѣнія о движеніи населенія.

О составленіи духовнымъ вѣдомствомъ статистическихъ свѣдѣній о движенія населенія (ук. 1866 г. 15 іюля за №№ 4565 и 4546).

О доставляемыхъ свѣдѣніяхъ по движенію народонаселенія (ук. 1883 г. 11 ноября за № 13, 12 апрѣля 1888 г. за № 4).

О представленіи свѣдѣній о движеніи населенія къ 15 января (ук. 7 февраля 1886 г. за № 2).

О порядкѣ представленія статистическихъ вѣдомостей (ук. 14 декабря 1892 г. за № 17).

V. Исповѣдныя вѣдомости.

О неукоснительной и тщательной повѣркѣ исповѣдныхъ росписей (ук. 10 сентября 1884 г. за № 11).

О доставленіи вѣдомостей исправник., полиц. и волостными правленіями духовенству въ сентябрѣ мѣсяцѣ о числѣ родившихся и умершихъ раскольниковъ (ук. 30 декабря 1867 г. за № 988).

О побужденіи къ исполненію прихожанами долга исповѣди и причастія (ук. 14 іюня 1867 г. № 6104).

Объ исполненіи долга исповѣди духовенствомъ (по разсмотр. испов.) (ук. 1891 г. 6 апрѣля № 5; 1893 г. апрѣля 19 дн. № 16 и 1867 г., 21 мая № 4585).

О мѣрахъ къ предупрежденію случаевъ уклоненія православныхъ христіанъ отъ исполненія долга исповѣди и причастія (указъ 1 апрѣля 1883 года № 4).

VI. Клировыя вѣдомости.

О составленіи клировыхъ вѣдомостей (ук. 24 сентября 1864 г., 5 сентября 1880 г. за № 7; 7 сентября 1885 г. за №№ 13 и 16).

О сообщеніи въ клировыхъ вѣдомостяхъ свѣдѣній о раскольникахъ и инородцахъ (ук. 6 апрѣля 1867 г. за № 218 и 25 октября 1890 г. № 16).

Писать въ клировыхъ просфоренъ и церковныхъ старостъ (ук. 3 декабря 1868 г. за № 10541).

О поименованіи въ клировыхъ всѣхъ селеній прихода (ук. 30 декабря 1868 г. за № 11492).

О показаніи въ клировыхъ безмѣстныхъ священноцерковнослужителей при той церкви, при которой они послѣднее время состояли на службѣ (ук. 20 октября 1875 г. № 19).

О наблюденіи за поведеніемъ и нравственностью священноцерковнослужителей и правильной аттестаціи ихъ въ клировыхъ (указъ 13 іюня 1878 г. за № 7).

Объ отмѣткахъ поведенія въ клировыхъ вѣдомостяхъ (ук. 27 марта 1873 г. за № 8).

Объ отмѣткахъ въ клировыхъ о дѣтяхъ духовенства (указъ 1865 г. за № 11).

Объ означеніи въ послужныхъ спискахъ всѣхъ свѣдѣній по содержанію надписи на бланкахъ клировой вѣдомости (ук. 6 іюня 1887 г. за № 11).

VII. Брачные документы.

О соблюденіи при совершеніи браковъ предосторожностей, предписанныхъ закономъ (ук. 1864 г. октября 23 дня).

О невѣнчаніи вдовыхъ солдатокъ, безъ истребованія отъ нихъ вдовыхъ паспортовъ (ук. 11 мая 1865 г.).

О порядкѣ вѣнчанія нижнихъ воинскихъ чиновъ (ук. 30 марта 1867 г. за № 6320, 24 марта 1879 г. за № 12 и 21 августа 1864 г.).

О невѣнчаніи безъ разрѣшенія военнаго начальства нижнихъ воинскихъ чиновъ, уволенныхъ въ кратковременныя отпуски (ук. 24 сентября 1875 г. за № 18).

О невѣнчаніи браковъ лицъ другихъ епархій по паспортамъ (ук. октября 1875 г. за № 21).

Чтобы лица, не состоящія на службѣ въ епархіальномъ вѣдомствѣ не обращались къ епархіальному начальству съ просьбами о вступленіи ихъ въ бракъ (ук. 30 октября 1879 г. за № 19).

О порядкѣ вѣнчанія вдовыхъ солдатокъ (ук. 26 марта 1884 года за № 3). Съ формой, по которой должны выдаваться брачныя свидѣтельства (ук. 14 апрѣля 1879 г. за № 8).

По предмету выдачи брачныхъ свидѣтельствъ по неустановленной формѣ и безъ оплаты гербовымъ сборомъ (ук. 18 сентября 1880 г.).

О телеграммахъ посылаемыхъ Его Преосвященству о повѣнчаніи браковъ (ук. 31 мая 1885 г. за № 8).

Объ отобраніи подписокъ при вѣнчаніи иновѣрцевъ (ук. 31 августа 1881 г. за № 13).

О порядкѣ совершенія браковъ между лицами католическаго и православнаго исповѣданія (ук. 23 іюля 1891 г. за № 8).

О принятіи мѣръ къ пресѣченію возможности вступленія въ бракъ осужденнымъ на безбрачіе (ук. 18 августа 1888 г. за № 12).

О невѣнчаніи состоящихъ на дѣйствительной службѣ нижнихъ воинскихъ чиновъ (ук. 6 іюня 1889 г. за № 12).

О невѣнчаніи присоединенныхъ въ православіе изъ раскола ранѣе года по присоединеніи (ук. 30 декабря 1892 года за № 19 и 10 марта 1894 г. за № 13).

Можетъ-ли быть совершенъ бракъ состоящаго въ запасѣ арміи на основаніи увольнительнаго билета (ук. 29 апрѣля 1889 г. за № 7).

О взысканіи гербоваго сбора за выдаваемыя причтами выписи изъ метрическихъ книгъ и погашеніи гербовыхъ марокъ (ук. 2 августа 1876 года за № 12, 25 января 1879 г. за № 2, 24 января и 7 апрѣля 1894 г. за №№ 6 и 17).

VIII. Постройка и ремонтъ церквей и причтовыхъ помѣщеній.

О дозволеніи епархіальнымъ начальствомъ разрѣшать постройки и починки зданій (ук. 1866 г. марта 18 дня).

О порядкѣ устройства дверей въ церквахъ (ук. 31 декабря 1864 г.).

О дозволеніи церковнымъ причтамъ употреблять изъ кошельковыхъ суммъ до 50 руб. на починки церквей и пріобрѣтеніе необходимыхъ вещей (ук. 1866 г. марта 15 дня).

О постройкѣ церквей и часовенъ (ук. 20 іюля 1873 г. № 14, 29 ноября 1890 г. № 22, и 17 іюня 1894 г. за № 24).

О соблюденіи правилъ при составленіи проэктовъ на постройки церквей, колоколенъ, часовенъ и составленіи чертежей (ук. 6 марта 1876 г. за № 4, 18 декабря 1885 г. за № 21 и 27 марта 1887 г. за № 7).

О предоставленіи епархіальному Архіерею разрѣшать постройку часовенъ (22 ноября 1865 г.).

Съ формами отчетности по церковнымъ постройкамъ (ук. 12 ноября 1883 г. за № 14).

Съ инструкціей о постройкахъ и поправкахъ церквей и причтовыхъ домовъ (ук. 17 января 1889 г. за № 2).

О наблюденіи за противозаконными дѣяніями по постройкамъ молитвенныхъ зданій раскольниками (ук. 14 октября 1889 г. за № 17).

О разстояніи заведеній съ раздробительной продажей вина отъ церквей и часовенъ (ук. 4 января 1890 г. за № 1).

О порядкѣ ходатайства разрѣшенія производить постройки и поправки при церквахъ и причтовыхъ помѣщеніяхъ (ук. 21 іюля 1892 г. № 12).

По сооруженію храмовъ заботы лежатъ главнымъ образомъ на прихожанахъ (ук. 10 сентября 1893 г. за № 23).

Относительно представл. епархіальн. начальств. объ ассигнованіи суммъ на постройки (ук. 8 декабря 1866 г. за № 9231).

О постройкахъ и исправленіяхъ церквей (ук. 27 апрѣля 1872 года за № 4).

О постройкахъ церковныхъ домовъ и отпускахъ изъ казны лѣса (ук. 4 іюля 1873 г. за № 13).

О постройкахъ домовъ для причтовъ, при учрежденіи новыхъ приходовъ (ук. 12 сентября 1863 г.).

О составленіи новыхъ описей достоянію церквей (ук. 14 февраля 1873 г. за № 2 и 4 октября 1894 г. за № 32).

О представленіи проэкта постройкамъ въ 2 экземпляряхъ (ук. 11 марта 1894 г. за № 12).

Причты и отдѣльные члены оныхъ, а равно церковно-приходскія попечительства и строительные комитеты должны входить къ епархіальному начальству обязательно чрезъ о.о. благочинныхъ, которые даютъ свое мнѣніе по возбуждаемому вопросу (ук. 2 марта 1895 г. № 3).

О представленіи при проэктахъ церквей плановъ мѣстности съ указаніемъ на оныхъ сторонъ свѣта (ук. 4 марта 1895 г. № 4).

IX. Церковные капиталы.

О предоставленіи церковнымъ причтамъ, безъ посредства епархіальнаго начальства отсылать въ кредитныя учрежденія кошельковыя суммы (указъ декабря 1865 г.).

О не оставленіи при церквахъ болѣе 100 руб. денегъ (указъ іюня 1871 г. за № 5242).

О порядкѣ записи денегъ, жертвуемыхъ въ пользу церкви на вѣчное поминовеніе и о порядкѣ выдачи церквамъ вкладовъ и перевода вкладовъ на имя церквей (ук. 14 февраля 1873 г. за № 4, 15 марта 1893 г. за № 7, и 19 мая 1892 г. за № 8).

О церковныхъ капиталахъ, полученіи %, и выигрышей на билеты, о порядкѣ храненія % бумагъ и полученія церковныхъ капиталовъ изъ Банка (ук. 5 марта 1887 года за № 5, 26 октября 1887 года за № 18 и 4 мая 1888 г. № 7).

О предоставленіи права хранить въ сберегательной кассѣ болѣе тысячи рублей на церковныя потребности (ук. 11 августа 1888 г. за № 11).

О своевременномъ полученіи отъ казны вознагражденія взамѣнъ 5% налога (ук. 9 февраля 1893 г. за № 3).

Какъ поступать съ вѣсами, лавками, балаганами и прочими статьями устроенными духовнымъ вѣдомствомъ на общественныхъ земляхъ, доходы съ коихъ обращаются въ пользу церквей и причтовъ ихъ (ук. 31 декабря 1863 года).

Касательно отсылки въ банковыя учрежденія церковныхъ суммъ (ук. 14 августа 1882 г. № 10; 29 марта 1883 г. № 5 и 15 января 1894 г. № 3).

О сборѣ въ пользу казны съ денежныхъ капиталовъ и о капиталахъ духовнаго вѣдомства (ук. 1885 г. № 11).

Объ обязанности причтовъ не хранить при церкви значительныхъ суммъ и % бумагъ (ук. 4 октября 1873 г. за № 19).

О застрахованіи, при пересылкахъ по почтѣ, банковыхъ билетовъ въ дѣйствительную стоимость (ук. 4 сентября 1886 г. за № 12).

Относительно сбора пожертвованій и о правильной выдачѣ сборныхъ книгъ (ук. 8 марта 1882 года № 3, 14 декабря 1881 года № 14 и 10 мая 1894 г. № 19).

Касательно обращенія свѣчныхъ доходовъ по кладбищенскимъ церквамъ на потребности духовно-учебныхъ заведеній (ук. 18 мая 1866 г.).

О часовенныхъ сторожахъ и часовенныхъ суммахъ (указъ 11 января 1891 г. № 2).

О порядкѣ перемѣны процентныхъ бумагъ (ук. 30 іюня 1894 г. № 27).

X. Приходорасходныя книги, кружечные сборы и отчетность.

О введеніи новыхъ формъ приходорасходныхъ книгъ и отчетности (ук. 22 марта 1877 г. за № 10).

Указанія о правильномъ веденіи приходо-расходныхъ книгъ (ук. 23 мая 1893 г. за № 9).

Указаніе на неисправности по свѣчной отчетности (ук. ноября 1869 г.).

По составленію годовыхъ отчетовъ (ук. 30 декабря 1871 г. за № 11983).

О повѣркѣ церковныхъ документовъ и приходорасходныхъ книгъ и указаніе на недостатки и упущенія (ук. 20 ноября 1886 г. за № 14).

Объ учрежденіи во всѣхъ церквахъ и обителяхъ Имперіи кружекъ на сооруженіе и содержаніе православныхъ церквей и школъ въ западныхъ губерніяхъ (ук. 12 сентября 1863 г.).

О кружечномъ сборѣ на распространеніе православія между язычниками Имперіи (ук. 20 сентября 1865 г.).

О сборѣ на нуждающихся Славянъ (ук. 11 іюля 1890 г. за № 12).

О сборѣ на больныхъ и раненыхъ воиновъ и о порядкѣ вообще кружечнаго сбора (ук. 10 сентября 1876 г. за № 14).

О сборѣ на палестинскихъ поклонниковъ (ук. 17 января 1887 г. № 1).

О кружкахъ на нищихъ (ук. 10 октября 1888 г. за № 13),

Объ учрежденіи въ епархіи кружечнаго сбора на церковныя школы (ук. 25 ноября 1886 г. за № 15).

О платежѣ денегъ за пользованіе въ больницахъ бѣдныхъ духовнаго званія (ук. 29 ноября 1865 г.).

О повсемѣстномъ сборѣ пожертвованій въ пользу Японской миссіи (ук. 15 декабря 1875 г. за № 25).

О замѣнѣ свѣчнаго сбора % съ доходовъ кружечныхъ, кошельковыхъ, и свѣчныхъ на потребности по учебной части (ук. 10 сентября 1871 года № 8332).

О 21% сборѣ, установленномъ взамѣнъ свѣчной прибыли (ук. 31 мая 1872 г. за № 9).

Объ отчетности въ суммахъ, поступающихъ въ кружки (ук. 31 августа 1866 года).

XI. Жалованье, пенсіи и пособія духовенству.

О срокѣ и порядкѣ полученія казеннаго жалованья духовенству (ук. 1871 г. іюня № 5208, іюля 1889 г. за № 6227, сентября 28 д. 1865 г.).

О полученіи казеннаго жалованья только на наличный штатъ причта (ук. октября 1870 г. за № 9202).

Объ увеличеніи отпуска суммъ на содержаніе православнаго духовенства (ук. 2 августа 1893 г. № 22).

Объ отмѣнѣ порядка полученія причтами жалованья посредствомъ довѣренностей, печатавшихся въ СПБ. синодальной типографіи (ук. 15 февраля 1866 г.).

О доставленіи свѣдѣній по приложенной формѣ, при ходатайствахъ о назначеніи пенсій и пособій духовенству (ук. 10 февраля 1867 г. № 937).

Объ увеличеніи размѣра пенсій духовенству епархіальнаго вѣдомства (ук. 20 марта 1867 г. за № 2962).

О порядкѣ представленія духовныхъ лицъ епархіальнаго вѣдомства къ пособіямъ и пенсіямъ (ук. 31 декабря 1867 г. № 11935, мая 1868 года, 28 декабря 1866 г. № 9825).

О своевременномъ полученіи церковными причтами казеннаго содержанія (ук. 29 ноября 1868 г. № 10186 и 28 марта 1873 г. № 9).

О мѣстныхъ средствахъ содержанія духовенства и раздѣлѣ ихъ между членами причта (ук. 19 сентября 1873 г. № 18).

Объ ассигнованіи отъ казны суммы на пенсіи и пособія священнослужителямъ и принятіи къ руководству временныхъ правилъ по сему предмету (ук. 19 октября 1866 г. № 7656).

О сборѣ съ причтовъ, неполучающихъ содержанія отъ казны на воз-способленіе православному духовенству (ук. 17 августа 1867 г. № 333).

О распространеніи на духовное вѣдомство дѣйствующихъ по граждан-скому управленію правилъ о сложеніи начетовъ и взысканій и недоимокъ (ук. января 1867 г. № 972).

Объ отмѣнѣ вычетовъ въ спеціальный сборъ съ діаконовъ, состоящихъ на псаломщичьей вакансіи (ук. 18 марта 1875 г. № 2).

О принятіи мѣръ къ выполненію прихожанами приговоровъ ихъ относительно обезпеченія причтовъ содержаніемъ (ук. 3 марта 1893 года за № 4).

О мѣрахъ къ устраненію вмѣшательствъ сельскихъ и волостныхъ схо-довъ въ дѣла церковнаго управленія (ук. 8 іюня 1887 г. № 13).

О томъ чтобы вдовы и сироты священноцерковнослужителей, просящія пособія, или пенсіи, извѣщали благочинныхъ о перемѣнѣ мѣстъ жительства (указъ 15 октября 1885 г. за № 18).

Какія нужны свѣдѣнія при ходатайствахъ о назначеніи пособій (ук. 26 марта 1886 г. за № 5).

О вычетахъ изъ содержанія діаконовъ въ пользу церковныхъ школъ и о порядкѣ объявленія распоряженій епархіальнаго начальства членамъ причта (ук. 29 октября 1892 г. за № 16).

Относительно веденія книгъ на записку братскихъ доходовъ и записи ихъ (ук. 8 апрѣля 1876 г. за № 7 и 20 декабря 1878 г. за № 15).

XII. Церковныя земли.

О разграниченіи церковныхъ земель (ук. 7 марта 1863 г.).

На чей счетъ должны быть принимаемы прогоны и матеріальныя деньги, употребленныя землемѣрами при исполненіи дѣлъ по церковнымъ и монастырскимъ землямъ (ук. № 9957).

О нарѣзкѣ причту земли (ук. 14 іюля 1864 г.).

О порядкѣ ходатайствъ о возобновленіи межевыхъ признаковъ (ук. 22 апрѣля 1888 г. за № 6).

О храненіи въ безопасныхъ мѣстахъ плановъ на земли и о порядкѣ исходатайствованія гдѣ оныхъ нѣтъ (ук. 3 ноября 1883 г. № 11).

О содержаніи и прогонахъ депутатамъ по возобновленію межевыхъ признаковъ (ук. 19 іюля 1888 г. за № 10).

XIII. Церковные старосты.

Инструкція церковнымъ старостамъ и о выборѣ представителей отъ отъ прихожанъ (ук. 18 октября 1890 г. за № 15).

Какимъ порядкомъ и гдѣ должны быть судимы церковные старосты за преступленія и проступки по свой должности (ук. 29 октября 1865 г.).

О порядкѣ представленія церковныхъ старостъ къ наградамъ (ук. 9 декабря 1864 г.).

Объ установленіи форменной одежды церковнымъ старостамъ (ук. 31 марта 1870 г. за № 2950).

О выборѣ церковныхъ старостъ, который долженъ быть произведенъ безъ вмѣшательства сельскихъ властей (ук. 24 мая 1873 г. № 11).

XIV. Погребеніе умершихъ, вѣнчики, листы и разрѣшительн. молитвы.

Объ освидѣтельствованіи тѣлъ умершихъ раскольниковъ (ук. 24 іюня 1865 года).

О точномъ исполненіи закона касательно погребенія мертвыхъ тѣлъ (ук. 10 сентября 1882 г. № 16).

О преданіи землѣ умершихъ въ церковныхъ оградахъ (ук. 28 февраля 1892 г. за № 3).

О порядкѣ выдачи свидѣтельствъ умершимъ иностранцамъ (ук. октября 1869 года за № 9068).

О представленіи вѣнчиковыхъ суммъ въ консисторію въ концѣ года (ук. 1891 г. № 7).

О цѣнахъ на продажу вѣнчиковъ и разрѣшительныхъ молитвъ (ук. 17 іюля 1871 г. за № 5975 и 26 мая 1877 г. за № 9).

Съ правилами о порядкѣ снабженія церквей вѣнчиками и листами разрѣшительныхъ молитвъ и объ учетѣ суммъ отъ ихъ продажи (ук. октября 2 дня 1871 г. за № 9025).

По выпискѣ и продажѣ вѣнчиковъ и листовъ разрѣшительн. молитвы (ук. 6 октября 1871 г. за № 9239).

О новыхъ разрядахъ листовъ разрѣшительной молитвы (ук. 8 февраля и 15 сентября 1894 г. за №№ 8 и 31).

XV. О правахъ и обязанностяхъ лицъ духовнаго званія.

О правахъ и обязанностяхъ старшихъ священниковъ (ук. 24 ноября 1890 г. № 20).

Объ отлучкахъ духовенства изъ приходовъ (ук. 10 октября 1888 г. за № 14).

О порядкѣ ходатайства о рукоположеніи въ санъ діакона (ук. 5 августа 1892 г. № 13).

О служеніи вечеренъ въ праздничные и воскресные дни и веденіи внѣ богослужебныхъ собесѣдованій (ук. 26 марта 1892 г. № 4).

Объ отправленіи богослуженій и друг. обязанностяхъ лицъ духовнаго званія (ук. 1 іюня 1890 г. за № 10).

О преподаніи священникамъ наставленій относительно проповѣдей по поводу общественныхъ событій, или кончины общественныхъ дѣятелей (ук. 7 декабря 1883 г. за № 10).

О совершеніи богослуженій въ церкви по случаю событій въ Царствующемъ Домѣ (ук. 28 апрѣля 1867 г. за № 3944).

О сохраненіи молодняка древесныхъ породъ отъ употребленія на украшеніе храма въ праздники (ук. 8 іюля 1875 г. № 6).

Объ охраненіи благочинія въ церквахъ во время проповѣди и причастія (ук. 25 мая 1887 г. за № 10).

О наблюденіи за распространеніемъ иконъ (20 сентября 1889 года за № 14).

Относительно замѣщенія діаконскихъ вакансій (ук. 29 апрѣля 1886 г. за № 8 и 4 апрѣля 1887 г. за № 2).

Объ изнесеніи изъ церквей особо чтимыхъ иконъ для служенія молебствій (ук. 3 іюня 1893 г. за № 18).

Объ отмѣнѣ обычая палить изъ пушки въ пасхальную утреню (указъ 16 іюня 1893 г. за № 19).

О способѣ надзора относительно неисправныхъ по поведенію священнослужителей (ук. 18 іюня 1893 г. за № 20).

О свѣтскихъ лицахъ, сотрудникахъ миссіонерамъ и объ образцовыхъ миссіонерскихъ поученіяхъ (ук. 16 ноября 1890 года № 5 и 5 февраля 1873 г. № 1).

Относительно собесѣдованія съ народомъ въ часовняхъ и проч. (указъ 31 октября 1890 г. за № 19).

Объ изъятіи изъ народнаго употребленія перечисленныхъ въ указѣ брошюръ и журнала Русскій Рабочій (ук. 26 ноября 1886 г. за № 20).

Объ освобожденіи отъ воинской повинности лицъ и. д. псаломщика во время состоянія въ должности (ук. 25 ноября 1875 г. за № 23).

Начертаніе взгляда Преосвященнѣйшаго Владиміра на обязанности пастырей и паствы епархіи (ук. 25 мая 1889 г. за № 11).

О воспрещеніи священноцерковнослужителямъ давать семейные списки крестьянамъ (ук. 9 августа 1865 г.).

Объ измѣненіи дѣйствующихъ постановленій о представленіи причтами свѣдѣній объ обращающихся въ православіе (ук. ноября 1865 г.).

О порядкѣ увольненія въ отпускъ за границу лицъ духовнаго званія (ук. 15 февраля 1866 г. № 718).

Объ учрежденіи при церквахъ библіотекъ (ук. 24 августа 1866 года № 8385).

Относительно увольненія священноцерковнослужителей за штатъ по болѣзнямъ (ук. 22 декабря 1865 г.).

О выборѣ депутатовъ на епархіальные и училищные съѣзды (ук. 30 января 1870 г. за № 721 и 8 марта 1885 года за № 2 и 24 апрѣля 1876 года № 6).

О порядкѣ выписи святцовъ для церквей (ук. 20 декабря 1865 г.).

О выдачѣ дѣтямъ священноцерковнослужителей свидѣтельствъ о принадлежности къ почетному гражданству (ук. 18 апрѣля 1873 г. за № 10).

О томъ, чтобы духовенство служило къ охраненію и утвержденію въ православномъ народѣ искони чтимыхъ началъ вѣры (ук. 30 декабря 1866 года за № 10044).

О вмѣненіи въ непремѣнную обязанность священникамъ въ церковныхъ поученіяхъ располагать крестьянъ къ обученію грамотѣ (ук. 24 августа 1866 г. за № 5384).

О вмѣненіи въ обязанность священникамъ разъяснять народу о привитіи оспы (ук. 25 сентября 1875 г. за № 15).

О законоучительствѣ въ школахъ и о доставленіи списковъ учениковъ и отчетности (ук. 6 февраля 1890 г. № 4, 16 декабря 1875 г. № 7).

О пробужденіи въ народѣ духовно-нравственныхъ началъ и убѣжденіи что пьянство есть гибельный порокъ (ук. 24 марта 1878 г. за № 4).

Какія нужно справки въ случаѣ требованія свѣдѣній о степени родства между обвиняемыми въ кровосмѣшеніи (ук. 9 сентября 1878 г. № 9).

О воспрещеніи послушникамъ монастырей, исключеннымъ изъ духовнаго званія за дурное поведеніе, проживать и приписываться въ той мѣстности гдѣ находятся монастыри, изъ коихъ они исключены (17 ноября 1866 г.).

О прописаніи по листамъ церковныхъ книгъ рукою священника о принадлежности книгъ церкви (ук. 25 августа 1890 г. за № 13).

О воспрещеніи иностранцамъ производить въ Россіи сборъ подаяній безъ надлежащаго на то разрѣшенія (ук. 10 сентября 1864 г. 12 марта 1865 г. и 24 мая 1889 г. за № 10).

О томъ, чтобы лица, поступающія въ духовное званіе въ числѣ документовъ представляли призывные свидѣтельства (ук. 21 августа 1878 г.).

О томъ, чтобы не допускать въ церкви пѣнія пѣснопѣній неодобрен. Св. Синодомъ (ук. 14 марта 1878 г. за № 2).

Прошенія священноцерковнослужителей о перемѣщеніяхъ раньше 3 лѣтъ, будутъ оставляемы безъ послѣдствій (ук. 27 марта 1878 г. № 3).

О запрещеніи настоятелямъ церквей самовольно увольнять сверхштатныхъ псаломщиковъ отъ должности (ук. 1878 г. за № 10).

О порядкѣ представленія къ сложенію взысканій, препятствующихъ къ полученію наградъ (ук. 5 декабря 1889 г. за № 9).

О выполненіи священноцерковнослужителями возложенныхъ на нихъ епархіальнымъ начальствомъ порученій (ук. 24 ноября 1881 г. за № 12).

Относительно неопустительнаго произнесенія молитвы за Государя въ время литургіи (ук. 26 мая 1887 г. за № 9).

Объ открытіи метрическихъ книгъ для врача или фельдшера (ук. 13 1885 г. за № 839).

XVI. Попечительства, благочинническіе съѣзды и совѣты.

О церковно-приходскихъ попечительствахъ и объ отчетности о нихъ (ук. 30 октября 1864 г., 20 октября 1862 г. и 3 января 1894 г. за № 1).

О благочинническихъ съѣздахъ и участникахъ на оныхъ (ук. 7 сентября 1876 г. № 13).

На что должно быть обращено вниманіе при открытіи попечительствъ (ук. 19 ноября 1893 г. за № 821).

Объ открытіи благочинническихъ съѣздовъ, съ программою ихъ дѣятельности (ук. 4 марта 1883 г. за № 6).

Утвержденныя постановленія благочиннической съѣзда данныя въ руководство духовенству (ук. 20 февраля 1894 г. за № 9).

О порядкѣ открытія обществъ трезвости (ук. 1894 г. № 10).

XVII. По дѣламъ слѣдственнымъ.

Къ кому должны обращаться слѣдователи при отобраніи показаній свѣтскихъ лицъ по дѣламъ подлежащимъ духовному суду (ук. 1880 г. 30 мая № 5 и 10 августа 1883 г. № 9).

Откуда духовные слѣдователи должны получать деньги на разъѣзды при производствѣ слѣдствій и на содержаніе (ук. 15 января 1882 года за № 2).

О принятіи къ руководству указаній относительно производства слѣдствій, и отвода свидѣтелей (ук. 17 февраля 1887 г. за № 3).

О командированіи депутата отъ полиціи для присутствованія при слѣдствіи производящемся въ духовномъ вѣдомствѣ по жалобѣ свѣтскихъ лицъ (ук. 18 августа 1873 г. № 15).

Съ формой росписки въ выслушаніи судебныхъ дѣлъ (ук. 12 іюня 1875 года).

XVIII. Письмоводство.

О не писаніи въ одномъ рапортѣ по нѣсколькимъ предметамъ (ук. 16 мая 1888 г. за № 8).

О порядкѣ храненія церковныхъ документовъ (ук. 13 декабря 1888 года № 16).

О сокращеніи переписки (ук. 23 декабря 1865 года).

О пріемѣ съ почты денежныхъ пакетовъ мѣстами духовнаго вѣдомства (ук. 31 августа 1866 года).

О заведеніи церковныхъ лѣтописей (ук. 30 декабря 1866 г. № 114).

Правила о порядкѣ записыванія приходовъ и расходовъ въ церковныя шнуровыя книги и представленія отчетныхъ вѣдомостей.

I. О суммахъ, подлежащихъ записке въ церковныя приходорасходныя книги.

1. Къ суммамъ, подлежащимъ записи въ церковныя приходорасходныя книги относятся:

а) суммы принадлежащія мѣстной церкви,

б) капиталы, предназначенные въ пользу причта и

в) сборы и доходы, имѣющіе особыя назначенія, и поступающіе въ церковь въ видѣ переходящихъ суммъ.

2. Церковныя суммы составляютъ:

а) Кружечный и кошельковый сборы, которые по книгамъ и отчетнымъ вѣдомостямъ показываются нераздѣльно.

Примѣчаніе. Существующіе сборы въ пользу нѣкоторыхъ богоугодныхъ и благотворительныхъ учрежденій: одни съ кружечнаго дохода, а другіе съ кошельковаго отчисляются для той или другой цѣли съ половиной суммы всего кошельковаго и кружечнаго дохода. Такъ напр. если на одинъ предметъ положено было отчислять 1% съ кошельковой суммы, а на другой предметъ 1% съ кружечнаго дохода, то съ общаго кашельковаго и кружечнаго дохода берется 1%, и полученная такимъ образомъ сумма дѣлится на двѣ равныя части, если же по какой либо церкви существуетъ только одинъ изъ сказанныхъ сборовъ въ размѣрѣ напр. 1%, то отъ общаго кошельковаго и кружечнаго дохода берется ½%, или же цѣлый 1% отъ половины всего дохода.

б) Доходъ отъ продажи церковныхъ свѣчъ и восковыхъ огарковъ, къ которому относятся вклады, поступающіе за освѣщеніе церкви при вѣнчаніи браковъ, отпѣваніе покойниковъ и проч.

в) Доходы отъ отдачи въ наемъ домовъ, лавокъ, мельницъ и другихъ оброчныхъ статей, принадлежащихъ церкви.

г) Суммы, поступающія за отпускаемые изъ церкви катафалкъ, покровъ и подсвѣчники на время панихидъ и отпѣванія усопшихъ, а также доходы собственно по кладбищамъ, какъ-то: за отдаваемыя мѣста на кладбищахъ, за вырытіе могилъ, за окладку могилъ дерномъ и проч.

д) Получаемыя нѣкоторыми церквами суммы изъ казны на церковныя потребы.

е) Денежныя пожертвованія въ пользу мѣстной церкви, какъ-то: на украшеніе храма и благолѣпіе богослуженія, на неугасаемую лампаду, и на другія церковныя потребности, согласно волѣ жертвователей.

ж) Проценты съ капиталовъ, принадлежащихъ мѣстной церкви.

з) Вклады съ опредѣленнымъ назначеніемъ на постройку или перестройку церкви, а равно доброхотныя пожертвованія, собираемыя въ пользу мѣстной церкви по сборнымъ книгамъ, или доставляемыя вслѣдствіе повсемѣстной въ Имперіи подписки на сооруженіе и украшеніе храма.

Примѣчаніе. Подобные сборы и пожертвованія въ пользу церквей другихъ епархій, или другихъ церквей той же епархіи, показываются по книгамъ въ числѣ переходящихъ суммъ.

и) Мелочныя и случайныя поступленія, какъ-то: деньги, выручаемые продажею пришедшаго въ ветхость церковнаго имущества, старыхъ окладовъ съ иконъ, облаченій и проч., а также взысканія по разнымъ случаямъ и т. под.

3. Капиталы причта составляютъ:

а) постоянные капиталы, съ коихъ проценты обращаются въ пользу всѣхъ членовъ причта, или на содержаніе сверхштатнаго члена причта, напр. діакона; и

б) такія пожертвованія, которыя, по волѣ жертвователей, или если жертвователями не сдѣлано никакого распоряженія о способѣ ихъ употребленія, то по распоряженію духовнаго начальства, предназначаются на построеніе или покупку дома для причта или на пріобрѣтеніе въ пользу причта приносящаго постоянный доходъ имущества.

Примѣчаніе. Другія взносы и приношенія въ пользу причта, равно какъ и проценты съ причтовыхъ капиталовъ, на основаніи Высочайше утвержденныхъ 24-го марта 1873 года правилъ, записываются только въ тетрадь о братскихъ доходахъ.

4. Къ переходящимъ суммамъ относятся:

а) Имѣющіе особое назначеніе сборы въ кружки, выставляемыя въ церквахъ по указамъ Святѣйшаго Синода, какъ-то: на сооруженіе и возобновленіе православныхъ храмовъ внутри Имперіи и заграницею; на вспоможеніе бѣднѣйшему православному духовенству, если имѣются таковые сборы независимо отъ сбора въ пользу епархіальнаго попечительства; въ пользу православныхъ церквей и школъ въ западномъ краѣ; на распространеніе православія между язычниками Имперіи; въ пользу Іерусалимской церкви Св. Гроба Господня и т. п.

Примѣчаніе. Суммы, собираемыя по кружкѣ въ пользу епархіальныхъ попечительствъ о призрѣніи бѣдныхъ духовнаго званія, равно какъ и сборы подаяній въ кружки, учреждаемыя по распоряженіямъ епархіальнаго начальства для мѣстныхъ въ епархіи богоугодныхъ и благотворительныхъ назначеній, вносятся только въ особыя по каждому сбору тетради, и записке въ церковныя шнуровыя книги не подлежатъ.

б) Залоги, представляемые арендаторами, подрядчиками и поставщиками разныхъ матеріаловъ.

II. Порядокъ записыванія приходныхъ и расходныхъ статей въ церковныя шнуровыя книги.

5. По наступленіи каждаго года, переносится въ приходную книгу, первою статьею, остатокъ отъ предшествовавшаго года, т. е. все денежное имущество церкви и причта, въ билетахъ и наличныхъ суммахъ состоящее.

6. Всѣ поступающіе въ продолженіи года доходы и производимые расходы записываются, по порядку статей, въ тотъ самый день, когда въ первомъ случаѣ поступили, или высыпаны изъ кружки, а во второмъ—когда произведена выдача, или отсылка денегъ.

7. Въ церковныхъ денежныхъ счетахъ и въ шнуровыхъ приходорасходныхъ книгахъ доли копѣекъ не допускаются; только въ крайнихъ случаяхъ, какъ напр. при исчисленіи процентовъ, допускаются доли копѣйки: $^1/_4$, $^1/_2$ и $^3/_4$.

Примѣчаніе. Полученная по какому либо сбору, или доходу доля копѣйки можетъ быть присоединена къ другому доходу; равнымъ образомъ, оказавшаяся при высыпкѣ изъ кружки какая нибудь часть копѣйки, или мелкая ассигнаціонная монета можетъ быть оставлена въ той же кружкѣ до слѣдующей высыпки.

8. За причисленіемъ свѣчнаго сбора къ общимъ церковнымъ доходамъ, какъ выручаемыя отъ продажи церковныхъ свѣчъ и восковыхъ огарковъ суммы, такъ равно и производимые на покупку свѣчъ и воска и за выдѣлку свѣчъ хозяйственнымъ способомъ расходы записываются въ цифрѣ дѣйствительнаго поступленія, или дѣйствительной уплаты, безъ отдѣленія въ первомъ случаѣ такъ называемаго приращенія или чистой прибыли, а во второмъ случаѣ не стѣсняясь количествомъ израсходованныхъ въ теченіе мѣсяца свѣчъ, такъ какъ въ инструкціи церковнымъ старостамъ (п. 12) необходимые для церковнаго богослуженія предметы дозволяется, при достаточности церковныхъ средствъ, заготовлять въ полугодовой, и даже въ годовой пропорціи.

Примѣчаніе. За отнесеніемъ поступленій за освѣщеніе церкви къ свѣчнымъ доходамъ, покупка такъ называемыхъ люстренныхъ свѣчъ производится изъ общаго свѣчнаго сбора, вмѣстѣ съ прочими сортами церковныхъ свѣчъ.

9. Для своевременнаго записыванія доходовъ собственно по кладбищамъ, какъ-то: за отдаваемыя мѣста на кладбищахъ, за вырытіе могилъ, за обкладку могилъ дерномъ и проч., кладбищенскія церкви ведутъ особыя книги, изъ которыхъ приходныя статьи еженедѣльно, или по крайней мѣрѣ одинъ раза въ мѣсяцъ, переносятся въ церковную шнуровую книгу, и показываются въ числѣ прочихъ церковныхъ доходовъ общею цифрою, подъ именемъ дохода по кладбищу.

10. Какъ церковныя, такъ и причтовыя наличныя суммы, подлежащія внесенію въ государственный банкъ, или обращенію на покупку государственныхъ процентныхъ билетовъ, по запискѣ въ свое время на приходъ въ подлежащей графѣ, въ числѣ наличныхъ, выписываются въ графѣ оборот-

ныхъ наличными, а затѣмъ пріобрѣтенный билетъ записывается на приходъ въ числѣ оборотныхъ билетами. Для большей наглядности противу каждой оборотной статьи расхода (при выпискѣ наличной суммы для внесенія въ банкъ или для покупки °/₀ билетовъ) въ послѣдней графѣ книги дѣлается надлежащая отмѣтка, съ обозначеніемъ какъ рода суммъ или капиталовъ, такъ и соотвѣтствующей статьи оборотнаго прихода, т. е. той статьи, подъ которую записанъ пріобрѣтенный билетъ или книжка; подобнымъ образомъ, въ приходной книгѣ, въ послѣдней графѣ, противу подлежащей статьи оборотнаго прихода дѣлается отмѣтка съ обозначеніемъ рода капитала и соотвѣтствующей статьи оборотнаго расхода.

11. Принадлежащіе церкви и причту процентные билеты какъ въ началѣ года, при переносѣ остатковъ, такъ и вновь поступающіе въ теченіе года, показываются по ихъ номинальной цѣнѣ, а не по курсу, непремѣнно съ обозначеніемъ рода билетовъ, года выпуска, № и гдѣ есть серіи. Въ графѣ билетовъ записываются и книжки сберегательныхъ кассъ.

12. 50-ти рублевые билеты государственнаго казначейства записываются по книгамъ также по нарицательной ихъ стоимости, съ обозначеніемъ разрядовъ или серій; проценты, наросшіе на нихъ, записываются на приходъ (въ числѣ наличныхъ) въ тотъ самый день, когда проценты получаются изъ мѣстнаго казначейства, или же когда билеты эти выписываются въ расходъ съ причитающимися на нихъ процентами, въ счетъ слѣдующей кому либо выдачи или уплаты.

Примѣчаніе. Въ случаѣ представленія арендаторами или подрядчиками билетовъ государственнаго казначейства въ залогъ, билеты эти, какъ при пріемѣ ихъ записываются на приходъ, такъ и при возвращеніи по принадлежности выписываются въ расходъ по номинальной ихъ цѣнѣ, съ обозначеніемъ только года выпуска или серіи и числа необрѣзанныхъ купоновъ, безъ исчисленія наросшихъ на билеты процентовъ.

13. Въ текстѣ такихъ значительныхъ расходовъ, на производство коихъ испрашивалось разрѣшеніе епархіальнаго начальства, прописывается число мѣсяца и № указа, въ которомъ послѣдовало разрѣшеніе.

14. Если при какой либо церкви есть имущество, съ котораго получаемый доходъ, по назначенію жертвователей, или по разрѣшеніямъ духовнаго начальства, обращается въ извѣстныхъ доляхъ въ пользу церкви и въ пользу причта, то на приходъ по церковной книгѣ записывается только та часть этого дохода, которая причитается въ пользу церкви (примѣч. къ ст. 3).

15. Билетъ, съ коего проценты предназначены частію въ пользу церкви, а частію въ пользу причта, если не признается удобнымъ раздѣлить его, записывается по шнуровой книгѣ на приходъ, въ числѣ церковныхъ доходовъ и капиталовъ причта, въ суммахъ, пропорціональныхъ причитающимся церкви и причту процентнымъ долямъ, съ надлежащимъ объясненіемъ сего въ текстѣ приходной статьи; самые же проценты записываются на

приходъ по церковной книгѣ, согласно предыдущей статьи, только съ той части билета, которая предназначена въ пользу церкви.

16. Въ случаѣ выигрыша на пожертвованный кѣмъ-либо въ пользу причта 5% билетъ внутренняго съ выигрышами займа, выигрышъ этотъ, равно какъ и наличная сумма, получаемая въ томъ случаѣ, когда билетъ выйдетъ въ тиражъ, причисляются къ капиталу причта, и затѣмъ сумма эта вносится въ банкъ, или употребляется на пріобрѣтеніе государственныхъ процентныхъ билетовъ.

17. Какъ приходныя такъ и расходныя статьи записываются въ книги по порядку отъ начала до конца года; итоги каждой страницы складываются съ итогами предшествовавшей страницы или итогами переноса.

18. Съ окончаніемъ каждаго мѣсяца, какъ по приходамъ, такъ и по расходамъ, выводятся общіе мѣсячные итоги и остатокъ, которые пишутся только въ текстѣ за графами; при этомъ ежемѣсячное свидѣтельство книгъ и показанныхъ въ нихъ остатковъ производится причтомъ церкви и старостою на основаніи существующихъ на сей предметъ постановленій.

19. Полугодовые итоги къ 1-му іюля и годовые—въ концѣ декабря пишутся, какъ и мѣсячные, только въ текстѣ, но съ большею подробностью, а именно съ раздѣленіемъ по роду суммъ и капиталовъ, и съ точнымъ обозначеніемъ имѣющихся при церкви банковыхъ билетовъ и другихъ процентныхъ бумагъ.

III. О роспискахъ.

20. Росписки въ полученіи значительныхъ денежныхъ суммъ дѣлаются въ шнуровой расходной книгѣ подъ статьями, въ которыхъ тѣ выдачи записаны, самими получателями, или тѣми лицами, кому они довѣрятъ.

21. Въ тѣхъ случаяхъ, когда въ полученіи росписки въ шнуровой книгѣ встрѣчается заслуживающее уваженія препятствіе, дозволяется дѣлать росписки въ полученіи денежныхъ суммъ на выдаваемыхъ продавцами счетахъ, или на особой бумагѣ, о чемъ каждый разъ дѣлается надлежащая отмѣтка подъ расходною статьею въ шнуровой книгѣ.

22. Для записки покупаемыхъ старостою въ лавкахъ восковыхъ свѣчъ, краснаго вина, ладона и проч. дозволяется имѣть особую тетрадь, въ которую вносятся какъ забранные матеріалы, такъ и уплаты за нихъ денегъ, съ удостовѣреніемъ роспиской содержателя лавки или его приказчика. Показанные въ тетради расходы своевременно переносятся въ церковную расходную книгу съ раздѣленіемъ по роду статей и съ надлежащею отмѣткою относительно росписокъ въ полученіи денегъ.

23. Росписки въ мелочныхъ расходахъ по церкви и церковнымъ домамъ, равно какъ и въ расходахъ на покупку воска на торгу съ возовъ и т. под. замѣняются ежемѣсячною подписью причта и старосты въ книгахъ о свидѣтельствѣ прихода и расхода суммъ.

IV. Порядокъ составленія и представленія отчетныхъ вѣдомостей.

24. По истеченіи года церковнымъ старостою съ причтомъ церкви составляется изъ приходорасходныхъ книгъ перечневая вѣдомость обо всѣхъ доходахъ и расходахъ, по формѣ подъ лит. А, и представляется благочинному въ двухъ экземплярахъ: одинъ—полный, для представленія въ консисторію, а другой—только о церковныхъ собственно доходахъ и расходахъ, кромѣ вкладовъ, сборовъ и пожертвованій, показанныхъ въ ст. 2, подъ лит. З—для передачи этого экземпляра въ правленіе духовнаго училища, по принадлежности, для соображеній училищнаго съѣзда окружнаго духовенства.

25. Благочинные, по полученіи отъ всѣхъ причтовъ перечневыхъ вѣдомостей, составляютъ изъ нихъ общія по каждому благочинію вѣдомости, по формамъ Б, В, Г и Д,—при чемъ бывшіе въ теченіе года обороты какъ по церковнымъ суммамъ, такъ и по капиталамъ причта, выпускаются, и если приходъ оборотныхъ суммъ въ точности равенъ оборотному расходу, то исключеніе оборотовъ выразится только замѣною извѣстной наличной въ остаткѣ суммы, равною ей суммою въ билетахъ.

26. По вѣдомости Б подъ чистою свѣчною прибылью разумѣется сумма, ежегодно выручаемая отъ продажи свѣчъ и восковыхъ огарковъ, а также за освѣщеніе церкви, за вычетомъ произведенныхъ въ теченіе года расходовъ на покупку свѣчъ и воска, и на уплату за выдѣлку свѣчъ.

27. Получаемыя нѣкоторыми церквами пособія отъ казны показываются въ числѣ кошельковыхъ и кружечныхъ сборовъ, съ поясненіемъ въ выноскѣ: „Въ томъ числѣ столько-то руб. отпущенныхъ изъ казны на церковныя потребы“.

28. Суммы, получаемыя за покровъ, катафалкъ и подсвѣчники, отпускаемые изъ церквей на время панихидъ и отпѣванія покойниковъ, а равно и всѣ доходы собственно по кладбищамъ, причисляются къ доходамъ отъ оброчныхъ статей.

29. Получаемая иногда при покупкѣ банковыхъ процентныхъ билетовъ премія, или—другими словами—излишекъ оборотнаго прихода причисляется, по вѣдомости Б, къ процентамъ на принадлежащій церкви капиталъ. Подобнымъ образомъ, въ случаѣ потери при размѣнѣ билета на наличныя деньги, равная этой потери сумма, т. е. избытокъ оборотнаго расхода надъ приходомъ, исключается изъ полученныхъ въ теченіе года процентовъ.

30. По вѣдомости В, къ расходамъ на содержаніе и ремонтъ церкви и церковнаго дома относятся: покупка домовъ, наемъ помѣщеній для причта, ремонтныя исправленія по церкви, по дому и по кладбищу, городской сборъ, страхованіе домовъ, отопленіе и освѣщеніе зданій, содержаніе чистоты, наемъ прислуги, содержаніе пѣвчихъ, или единовременная имъ плата и т. под.

31. Къ расходамъ на ремонтъ ризницы и церковной утвари относятся также: поновленіе иконостаса, мѣстныхъ образовъ, паникадилъ, подсвѣчниковъ и лампадъ; покупка богослужебныхъ и поучительныхъ книгъ; покупка вербы, цвѣтовъ и другихъ приличествующихъ нѣкоторымъ праздникамъ предметовъ.

32. Въ третью графу вѣдомости В, вносятся расходы на покупку необходимыхъ принадлежностей богослуженія, какъ-то: краснаго церковнаго вина, деревяннаго масла, ладона, служебныхъ просфоръ (или муки для просфоръ), благословенныхъ хлѣбовъ, артоса, а также свѣтильни и фителей.

33. Къ мелочнымъ и случайнымъ расходамъ относятся, заготовленіе метрическихъ клировыхъ, приходорасходныхъ и другихъ книгъ; канцелярскіе и почтовые расходы; установленные сборы на леченіе бѣдныхъ духовнаго званія и въ пользу епархіальнаго попечительства; вспоможенія, съ разрѣшенія епархіальнаго начальства, вдовамъ и сиротамъ, и вообще всѣ расходы, вносимыя въ церковныя шнуровыя книги, но къ показаннымъ въ прочихъ графахъ расходамъ не относящіеся.

34. Для соглашенія выводимаго къ концу года по вѣдомостямъ остатка съ наличною церковною кассою, въ ту же графу мелочныхъ и случайныхъ расходовъ вносятся похищенныя въ теченіе года суммы, съ краткою отмѣткою, какъ показано въ формѣ вѣдомости В.

Примѣчаніе. Въ случаѣ открытія виновныхъ въ похищеніи денегъ, взысканная сумма показывается по вѣдомости Б, въ числѣ случайныхъ въ томъ году поступленій.

35. По формѣ вѣдомости Г, составляются свѣдѣнія о приходѣ, расходѣ и остаткѣ капиталовъ, принадлежащихъ причтамъ мѣстныхъ церквей—наличными и билетами нераздѣльно, при чемъ обороты, какъ объяснено выше, исключаются.

36. По формѣ Д, составляются вѣдомости только о такихъ сборахъ и пожертвованіяхъ, которыя хотя и записываются по церковнымъ приходорасходнымъ книгамъ, но имѣютъ особыя назначенія, къ потребностямъ мѣстныхъ церквей не относящіяся.

37. По графѣ „на вспоможеніе православному духовенству“ показываются всѣ тѣ сборы, которые существуютъ въ нѣкоторыхъ церквахъ подъ наименованіями сборовъ: на вспомоществованіе духовенству, на вдовъ и сиротъ, па раззоренныхъ по разнымъ случаямъ и т. под.

Примѣчаніе. Что касается производимыхъ, на основаніи указа Святѣйшаго Синода отъ 14 ноября 1866 года, сборовъ съ духовенства, не получающаго казеннаго содержанія, для назначенія пособій наиболѣе нуждающимся духовнымъ лицамъ, то таковые сборы, какъ отнесенные на собственныя священнослужителей средства, въ церковныя приходорасходныя книги не записываются, а потому и въ перечневыхъ вѣдомостяхъ не показываются.

38. Залоги, представляемые арендаторами, подрядчиками и поставщиками разныхъ припасовъ и матеріаловъ, въ благочинническія вѣдомости не вносятся.

39. Ежегодныя вѣдомости, доставляемыя консисторіями, на основаніи указа отъ 17 мая 1872 года за № 27, въ контроль при Святѣйшемъ Синодѣ, составляются по формамъ I, II, III и IV, которыя соотвѣтствуютъ благочинническимъ вѣдомостямъ Б, В, Г и Д.

V. О вѣнчиковой суммѣ и о другихъ мѣстныхъ средствахъ поступающихъ на содержаніе духовно-учебныхъ заведеній.

40. На основаніи правилъ, разосланныхъ при указѣ Святѣйшаго Синода отъ 17 іюля 1871 года за № 45, для записыванія вѣнчиковъ, возлагаемыхъ на усопшихъ, и листовъ разрѣшительной молитвы, а равно вырученныхъ отъ продажи ихъ денегъ ведутся особыя тетради или книги, а потому такъ называемыя вѣнчиковыя суммы въ церковныя шнуровыя книги, ни приходомъ, ни расходомъ, вовсе не вносятся.

Примѣчаніе. По точному смыслу тѣхъ же правилъ (п. 6), церковные причты отсылаютъ въ концѣ года въ духовныя консисторіи вѣнчиковую сумму, по количеству проданныхъ въ томъ году вѣнчиковъ и листовъ разрѣшительной молитвы, а не по количеству требуемыхъ на слѣдующій годъ матеріаловъ.

41. Вмѣстѣ съ отчетными вѣдомостями о церковныхъ доходахъ и расходахъ, консисторіи доставляютъ въ контроль при Святѣйшемъ Синодѣ, по формамъ V и VI свѣдѣнія какъ о вѣнчиковой суммѣ, такъ и о сборахъ и пожертвованіяхъ, состоящихъ въ непосредственномъ завѣдываніи мѣстнаго епархіальнаго начальства, и поступающихъ на содержаніе духовно-учебныхъ заведеній.

Правила объ устройствѣ миссій и о способѣ дѣйствій миссіонеровъ и пастырей церкви по отношенію къ раскольникамъ и сектантамъ.

(По опредѣленію Святѣйшаго Сунода отъ 25 мая 1888 года за № 1,116).

1. Въ каждой епархіи, гдѣ имѣются раскольники или послѣдователи раціоналистическихъ сектъ, учреждаются, смотря по мѣрѣ потребности, одинъ или нѣсколько епархіальныхъ миссіонеровъ, для вразумленія раскольниковъ и сектантовъ въ истинахъ православной вѣры и обличенія ихъ заблужденій.

2. На должность епархіальныхъ миссіонеровъ назначаются священнослужители, основательно знакомые съ расколомъ и мѣстными сектантскими лжеученіями, обладающіе даромъ слова и вполнѣ благонадежные по своимъ нравственнымъ качествамъ.

3. Въ епархіяхъ, гдѣ противураскольническому миссіонеру предстоитъ дѣйствовать и противъ сектантовъ, на должность миссіонера назначаются лица, окончившія курсъ въ духовныхъ академіяхъ или семинаріяхъ.

Примѣчаніе. Лицамъ, не окончившимъ семинарскаго курса, но съ успѣхомъ исполняющимъ миссіонерскія обязанности, дозволяется, съ разрѣшенія епархіальнаго преосвященнаго, выслушивать курсъ богословскихъ наукъ въ мѣстныхъ духовныхъ семинаріяхъ.

4. Епархіальные миссіонеры освобождаются отъ обязанностей приходскихъ священниковъ и другихъ служебныхъ по епархіальному вѣдомству занятій. Въ прохожденіи своей должности, епархіальные миссіонеры, состоя въ непосредственномъ распоряженіи мѣстныхъ преосвященныхъ, дѣйствуютъ по ближайшему ихъ указанію, обращая преимущественно вниманіе на мѣстности, особенно зараженныя расколомъ и сектантствомъ, а равно и на тѣ заблужденія, которыя въ данное время наиболѣе распространяются къ соблазну православныхъ.

5. Въ епархіяхъ, гдѣ имѣются два или нѣсколько епархіальныхъ миссіонеровъ, епархіальные преосвященные, по ближайшему своему усмотрѣнію, распредѣляютъ между ними занятія, обязывая миссіонеровъ объѣзжать порученныя имъ мѣстности для собесѣдованій съ заблуждающимися, и какъ о своихъ дѣйствіяхъ во время такихъ собесѣдованій, такъ и вообще о послѣдствіяхъ своихъ миссіонерскихъ занятій обстоятельно доносить епархіальному преосвященному, который свѣдѣнія о состояніи раскола, или сектантства въ епархіи, помѣщаетъ въ годовомъ по епархіи отчетѣ, а о случаяхъ выдающихся, или требующихъ распоряженія высшей власти, доноситъ особо Святѣйшему Суноду.

6. Независимо отъ епархіальныхъ миссіонеровъ, епархіальными преосвященными, смотря по надобности и удобству, назначаются еще особые или по уѣздамъ уѣздные, или по благочинническимъ округамъ окружные миссіонеры изъ мѣстныхъ приходскихъ священниковъ, или изъ среды—мірянъ, хорошо знакомыхъ съ священнымъ Писаніемъ и съ святоотеческими твореніями и вполнѣ способныхъ къ миссіонерскому дѣлу; на обязанность этихъ миссіонеровъ возлагается вести собесѣдованія въ мѣстностяхъ уѣзда или округа, зараженнымъ расколомъ или сектантствомъ.

7. Миссіонеры епархіальные, а также уѣздные и окружные, пользуются содержаніемъ въ размѣрѣ, опредѣляемомъ епархіальными преосвященными, по соображенію съ условіями, трудами и успѣхами дѣятельности миссіонеровъ. Источники для такого содержанія миссіонеровъ изыскиваются преосвященными изъ мѣстныхъ епархіальныхъ средствъ, въ случаѣ же недостатка мѣстныхъ средствъ, можетъ быть испрашиваемо пособіе у Святѣйшаго Синода.

8. Съ учрежденіемъ епархіальныхъ, уѣздныхъ и окружныхъ миссіонеровъ, дѣйствующихъ въ указываемыхъ имъ предѣлахъ епархіи и только временно посѣщающихъ мѣстности, зараженныя расколомъ и сектантствомъ, отнюдь не освобождаются отъ миссіонерской дѣятельности и каждый приходскій священникъ, который по своей пастырской обязанности долженъ непрерывно вести миссіонерское дѣло, дѣйствуя противъ раскольниковъ и сектантовъ его прихода пастырскими бесѣдами и назиданіями, а также обращаясь для сего и къ другимъ имѣющимся въ распоряженіи духовенства средствамъ, коими должны служить:

а) Нравственно-попечительное и всегда участливое отношеніе приходскаго духовенства къ паствѣ, постоянно внимательное и непремѣнно истовое совершеніе крестнаго знаменія на себѣ и при преподаніи другимъ благословенія, всегда благоговѣйное и согласное съ уставомъ церкви совершеніе общественнаго богослуженія, а также частныхъ церковныхъ службъ и домашнихъ требъ, съ вразумительнымъ и внятнымъ чтеніемъ и пѣніемъ церковныхъ молитвословій и съ приглашеніемъ къ участію въ таковыхъ пѣснопѣніяхъ самихъ молящихся.

б) Открытыя, проникнутыя духомъ пастырской кротости и растворяемыя христіанскою любовію собесѣдованія съ заблуждающимися и отдѣлившимися отъ святой церкви о предметахъ вѣры, нравственности и церковнаго чина; при обстоятельствахъ же, дѣлающихъ пастырскія собесѣдованія съ заблуждающимися невозможными или неудобными, надлежитъ вести поучительныя бесѣды съ православными прихожанами, направленныя къ разъясненію тѣхъ именно истинъ святой вѣры, правилъ христіанской жизни, обрядовъ и таинствъ православной церкви, которые составляютъ предметъ разномыслія и лжеученій отдѣляющихся отъ святой церкви.

в) Устройство внѣбогослужебныхъ назидательныхъ для простаго народа бесѣдъ и чтеній, имѣющихъ предметомъ изъясненіе истинъ христіанской

вѣры и правилъ нравственной жизни, съ присовокупленіемъ разсказовъ изъ св. исторіи, житій святыхъ и воспоминаемыхъ церковію событій. Таковыя бесѣды и чтенія могутъ быть и предначинаемы, и сопровождаемы, и оканчиваемы общимъ пѣніемъ церковныхъ молитвъ и пѣснопѣній присутствующими.

г) Учрежденіе, особенно въ мѣстахъ зараженныхъ расколомъ и гдѣ развивается сектантство, церковно-приходскихъ школъ и школъ грамоты, каковыя школы, распространяя въ народѣ грамотность и обучающихся въ нихъ дѣтей дѣлая болѣе способными къ усвоенію духа православной церкви, и къ сознательному участію въ церковномъ богослуженіи, чтеніи и пѣніи, могутъ чрезъ дѣтей благотворно дѣйствовать и на ихъ родителей, утверждая колеблющихся въ вѣрѣ и располагая чуждыхъ церкви къ сближенію съ нею и къ уваженію ея правилъ и обычаевъ.

д) Распространеніе въ народѣ книгъ, брошюръ и листковъ съ краткимъ, но основательнымъ раскрытіемъ заблужденій раскольниковъ и сектантовъ, съ яснымъ и вразумительнымъ изложеніемъ ученія православной церкви о предметахъ разномыслія раскольниковъ и сектантовъ съ ученіемъ церкви.

е) Выборъ священниками изъ среды прихожанъ людей способныхъ и расположенныхъ вести собесѣдованія съ раскольниками и сектантами о предметахъ ихъ разномыслія съ церковію и содѣйствіе таковымъ лицамъ въ ихъ трудахъ наставленіями, указаніями и особенно снабженіемъ ихъ необходимыми книгами. Такія лица, являясь лучшими помощниками священниковъ и миссіонеровъ въ ихъ миссіонерской дѣятельности, и сами могутъ заниматься миссіонерствомъ, а въ нужныхъ случаяхъ быть избираемы и въ священныя степени. Въ виду особой полезности такихъ дѣятелей, надлежитъ заботиться объ устройствѣ школъ для подготовленія способныхъ крестьянъ къ миссіонерской дѣятельности среди раскольниковъ и сектантовъ, по образцу школы, основанной въ г. Вяткѣ протоіереемъ Кашменскимъ.

и ж) Наблюденіе со стороны священноцерковнослужителей за книгоношами, которые нерѣдко распространяютъ ученія молоканъ, баптистовъ, штундистовъ и другихъ сектантовъ среди православныхъ, и донесеніе епархіальному начальству о каждомъ случаѣ распространенія этими лицами сочиненій и брошюръ, противныхъ православію, равно мнѣній, оскорбительныхъ для достоинства православной церкви и ея пастырей.

9. Миссіонеры и приходскіе священники, при исполненіи ими своихъ обязанностей, прежде всего должны быть проникнуты живымъ сознаніемъ единства ихъ дѣйствій и оказывать другъ другу братскую любовь и взаимную помощь въ достиженіи общей цѣли, предупреждая всякія личныя недоразумѣнія и избѣгая всего, что можетъ служить ослабленію и подрыву ихъ дѣятельности во вредъ св. церкви.

10. Прибывшій на собесѣдованіе миссіонеръ, хотя бы онъ по своимъ познаніямъ и положенію стоялъ выше мѣстнаго священника, долженъ ока-

зывать ему, какъ настоятелю церкви и пастырю прихода, полное братское уваженіе; по сему, по пріѣздѣ въ селеніе, миссіонеръ, прежде всего, долженъ явиться къ приходскому священнику, а гдѣ ихъ нѣсколько—къ старшему изъ нихъ, съ тѣмъ, чтобы условиться о мѣстѣ и о времени бесѣдъ; на самыхъ бесѣдахъ миссіонеръ долженъ предоставлять приходскому священнику ихъ открытіе, которое имѣетъ начинаться совершеніемъ обычной молитвы, затѣмъ чтеніемъ дневнаго Евангелія, или же простою краткою рѣчью, съ объясненіемъ въ ней цѣли прибытія миссіонера и съ приглашеніемъ старообрядцевъ внимательно выслушать миссіонера и бесѣдовать съ нимъ, руководствуясь желаніемъ познать истину; мѣстному же священнику предоставляется и заключительное слово въ бесѣдѣ, которое при краткости должно имѣть общеназидательное значеніе и отнюдь не должно затрогивать вопросовъ, могущихъ вызвать раскольниковъ и сектантовъ на новыя словопренія.

11. Веденіе бесѣдъ должно принадлежать вполнѣ миссіонеру; приходскій священникъ, обязательно присутствуя на бесѣдахъ, принимаетъ въ нихъ участіе лишь въ томъ случаѣ, когда самъ миссіонеръ признаетъ нужнымъ обратиться къ нему за содѣйствіемъ, какъ, напримѣръ, сдѣлать справку въ книгѣ, прочесть понадобившееся мѣсто и т. п.; и миссіонеру и священнику надлежитъ всего болѣе заботиться о томъ, чтобы неумѣстнымъ замѣчаніемъ или противорѣчіемъ другъ другу не подавать повода раскольническимъ совопросникамъ упрекать въ чемъ-либо защитниковъ православія.

12. Указанныя ст. 9, 10 и 11 взаимныя отношенія приходскихъ священниковъ и миссіоперовъ, основанныя на ихъ братской любви и обоюдномъ уваженіи, еще съ большею внимательностію должны быть соблюдаемы въ томъ случаѣ, когда на бесѣды является миссіонеръ, не имѣющій священнаго сана: этотъ миссіонеръ обязанъ оказывать все подобающее уваженіе мѣстному священнику, который съ своей стороны долженъ всемѣрно способствовать миссіонеру въ устройствѣ и веденіи бесѣдъ, предначиная и оканчивая оныя указаннымъ выше способомъ и не вмѣшиваясь въ нихъ безъ просьбы миссіонера, дабы не затруднить веденія бесѣды по принятому миссіонерскому плану.

13. Во время собесѣдованій миссіонеръ, въ отношеніи къ раскольническимъ и сектантскимъ совопросникамъ и вообще къ раскольникамъ и сектантамъ, долженъ соблюдать потребныя проповѣднику и защитнику истины душевное спокойствіе, кроткое обращеніе и снисходительное терпѣніе, не смущаться ихъ дерзостями, но братолюбиво обличать ихъ неприличіе, не отвѣчая безумнымъ по безумію ихъ. Къ содѣйствію полицейской власти для собственной защиты, или охраненія на собесѣдованіяхъ порядка и тишины миссіонеръ можетъ прибѣгать лишь въ крайнихъ случаяхъ, когда, напримѣръ, станетъ яснымъ, что присутствующіе на собраніи раскольники и сектанты угрожаютъ произвести безпорядокъ или причинить насиліе.

14. Для собесѣдованій должны быть избираемы по возможности помѣщенія удобныя и просторныя; въ лѣтнее же время, смотря по удобству, они могутъ происходить и на открытомъ воздухѣ. Въ церкви собесѣдованія могутъ быть открываемы лишь въ томъ случаѣ, когда имѣется полная надежда, что собравшіеся раскольники и сектанты не причинятъ оскорбленія святынѣ храма.

15. Предметъ бесѣды, если онъ не былъ указанъ въ объявленіи, опредѣляется для миссіонера предварительно собранными свѣдѣніями о лицахъ, съ которыми предстоитъ бесѣдовать; во всякомъ случаѣ, миссіонеру надлежитъ являться на бесѣду и съ точно опредѣленнымъ предметомъ и съ хорошо обдуманнымъ планомъ собесѣдованія. Вообще въ бесѣдахъ съ старообрядцами, особенно открываемыхъ въ первый разъ, миссіонеру необходимо прежде и болѣе всего обратить вниманіе на слѣдующіе предметы: а) сообщать старообрядцамъ правильное понятіе о Евангеліи, (словѣ Божіемъ) и внушить должное къ нему уваженіе, разъяснить имъ значеніе соборныхъ постановленій и святоотеческихъ писаній, указать на отличіе ихъ отъ уважаемыхъ раскольниками книгъ, нерѣдко апокрифическаго характера; по предварительномъ разъясненіи указанныхъ предметовъ, удобнѣе будетъ раскрывать старообрядцамъ истинное и правое пониманіе вѣры, съ указаніемъ допускаемыхъ ими отступленій; б) стараться утвердить въ умахъ старообрядцевъ правильное понятіе о догматѣ и объ обрядѣ и о существенномъ между тѣмъ и другимъ различіи, дабы удобнѣе вести бесѣду съ старообрядцами и о другихъ частныхъ вопросахъ, касающихся разномыслія между расколомъ и церковію; в) раскрыть ученіе о церкви, о существенныхъ и неизмѣнныхъ ея принадлежностяхъ, вѣчности и неодолимости ея; г) разъяснить глаголемымъ старообрядцамъ, что исполненіе заповѣдей Евангельскихъ выше и обязательнѣе исполненія внѣшнихъ обрядовыхъ предписаній (Мѳ. гл. 23, ст. 23); и д) имѣть въ виду, что глаголемые старообрядцы обыкновенно стараются отвлекать собесѣдника отъ предмета бесѣды къ излюбленнымъ ими вопросамъ объ обрядахъ и проч., и потому, не отказываясь отвѣчать на возбуждаемые вопросы, миссіонеръ долженъ, по возможности, быть краткимъ въ своихъ отвѣтахъ и направлять ихъ такъ, чтобы вновь перейти къ главному предмету бесѣды.

16. Каждое собесѣдованіе должно начинаться и оканчиваться, можетъ и перерываться общимъ пѣніемъ молитвъ, псалмовъ и пѣснопѣній.

17. Для приглашенія старообрядцевъ и сектантовъ на бесѣды могутъ быть употребляемы различные способы. Въ городахъ, гдѣ имѣются къ тому средства, могутъ быть дѣлаемы газетныя объявленія о предстоящихъ бесѣдахъ, съ указаніемъ мѣста, времени и самаго предмета собесѣдованій; указаніе предмета предстоящаго собесѣдованія особенно полезно въ тѣхъ случаяхъ, когда ведутся постоянныя бесѣды въ послѣдовательномъ порядкѣ. Въ селеніяхъ, и особенно когда миссіонеръ является на бесѣду въ первый разъ, собственная его миссіонерская опытность должна подсказать, какой

удобнѣе избрать способъ для приглашенія и привлеченія на бесѣду старообрядцевъ. Во всякомъ случаѣ, такія приглашенія могутъ быть дѣлаемы и посредствомъ письменныхъ объявленій при волостныхъ правленіяхъ и чрезъ православныхъ жителей селенія, и чрезъ раскольническихъ начетчиковъ, съ которыми, прежде всего, миссіонеру надлежитъ познакомиться. Во всѣхъ сихъ случаяхъ приходскій священникъ долженъ быть главнымъ помощникомъ миссіонера и съ своей стороны принимаетъ всѣ мѣры къ тому, чтобы поставить въ извѣстность весь приходъ о прибытіи миссіонера, сообщить о семъ сельскимъ и полицейскимъ властямъ.

18. Для снабженія епархіальныхъ, уѣздныхъ и окружныхъ миссіонеровъ, а также приходскихъ священниковъ необходимыми для собесѣдованій съ раскольниками и сектантами книгами, учреждаются въ епархіяхъ: а) главная миссіонерская и б) благочинническая окружная библіотеки. Главная епархіальная библіотека снабжается по возможности всѣми нужными для миссіонера книгами, а въ особенности старопечатными, наиболѣе уважаемыми у старообрядцевъ. Книги сіи должны быть непремѣнно подлинныя, или же переводныя старыя, почитаемыя и старообрядцами. Въ благочинническихъ и окружныхъ библіотекахъ могутъ быть и не подлинныя старопечатныя книги, а напечатанныя въ единовѣрческой типографіи. Сверхъ упомянутыхъ библіотекъ, въ каждомъ приходѣ, зараженномъ расколомъ или сектантствомъ, должны быть церковныя библіотеки, составленныя, по крайней мѣрѣ, изъ полнаго собранія полемическихъ противъ раскола и сектанства сочиненій.

Примѣчаніе 1. Списки книгъ, пріобрѣтеніе которыхъ желательно и необходимо для миссіонерскихъ епархіальныхъ, окружныхъ и церковныхъ библіотекъ, имѣютъ быть разосланы особо.

2. Потребныя для составленія поименованныхъ библіотекъ средства изыскиваются епархіальными преосвященными изъ мѣстныхъ источниковъ; въ случаѣ же недостатка таковыхъ, могутъ быть испрашиваемы пособія отъ Святѣйшаго Синода.

19. Завѣдываніе епархіальною миссіонерскою библіотекою поручается, по избранію и назначенію преосвященныхъ, особому лицу, не обремененному другою должностію по епархіи. Это лицо отвѣчаетъ за сохранность библіотеки. Благочинническими библіотеками завѣдуетъ благочинный, или избранное имъ лице, но отвѣтственность за сохранность библіотеки возлагается, во всякомъ случаѣ, на благочиннаго. Окружными и церковными библіотеками завѣдуютъ окружные миссіонеры и мѣстные священники, отвѣтствуя за цѣлость и сохранность сихъ библіотекъ.

20. Епархіальнымъ миссіонерамъ предоставляется право во всякое время подъ росписку брать изъ епархіальной библіотеки нужныя имъ книги, за сохранность которыхъ они и отвѣтствуютъ. Епархіальные преосвященные, какъ лично при обозрѣніи епархій, такъ и чрезъ благочинныхъ, наблюдаютъ за тѣмъ, чтобы книги, особенно въ церковныхъ библіотекахъ, не оставались безъ употребленія, а были дѣйствительно читаемы, и не одними

только членами причта, а и прихожанами, также мѣстными старообрядцами, о чемъ священникъ долженъ имѣть надлежащее попеченіе.

21. Для вящшаго успѣха миссіонерской дѣятельности въ борьбѣ съ раскольниками и сектантами и для обезпеченія благихъ послѣдствій отъ примѣненія предположенныхъ мѣръ, необходимо всячески устранять все то, что можетъ соблазнять раскольниковъ и сектантовъ и подавать имъ поводъ къ нареканіямъ на православную церковь и ея служителей. Въ предупрежденіе подобныхъ явленій, могущихъ ослабить миссіонерскую дѣятельность, епархіальные преосвященные обязаны заботиться о томъ, чтобы въ приходы съ раскольническимъ и сектантскимъ населеніемъ члены причта были назначаемы съ особою осмотрительностію, изъ лицъ, знакомыхъ съ духомъ и ученіемъ раскола и мѣстныхъ сектъ, въ точности исполняющихъ церковные уставы относительно богослуженія, соблюденія постовъ, благочестно живущихъ и не подверженныхъ слабостямъ, особенно могущимъ соблазнять раскольниковъ и сектантовъ, какъ-то: пьянству, куренію и нюханію табаку, вымогательству за требы. Для облегченія выбора съ указанными качествами лицъ, не возбраняется поставлять священниками въ приходы, зараженные расколомъ, такихъ, кои хотя и не получили богословскаго образованія, но по происхожденію и прежней своей жизни знакомы съ нуждами и обычаями народа; въ приходы же, зараженные раціоналистическими сектами, непремѣнно должны быть назначаемы лица если не съ высшимъ богословскимъ образованіемъ, то по крайней мѣрѣ съ успѣхомъ окончившіе семинарскій курсъ наукъ и отличающіеся, кромѣ вышеуказанныхъ качествъ, даромъ слова и способностію къ проповѣднической дѣятельности. О привлеченіи на священническія мѣста въ приходы съ раскольническимъ и сектантскимъ населеніемъ лицъ съ указанными качествами преосвященные должны имѣть особое попеченіе, и для сего отдавать преимущество при обезпеченіи матеріальными средствами и при поощреніи наградами тѣхъ священниковъ, которые наиболѣе трудятся на поприщѣ миссіонерства.

22. Въ виду нерасположенія раскольниковъ къ такъ называемому партесному пѣнію, а также предубѣжденія ихъ противъ иконъ новаго италіанскаго письма, приходскіе священники имѣютъ наблюдать, чтобы въ православныхъ храмахъ, особенно среди раскольническаго населенія, пѣніе приближалось по возможности къ древнимъ церковнымъ напѣвамъ, а иконы были письма болѣе соотвѣтствующаго греческимъ подлинникамъ. Кромѣ того, приходскіе священники должны заботиться, чтобы и въ домахъ прихожанъ не было иконъ, писанныхъ неправильно, какъ напримѣръ, съ изображеніемъ Святыя Троицы въ видѣ одного человѣка съ тремя головами, иконы Троеручицы съ тремя естественными руками, вмѣсто привѣски третьей руки, св. Крестъ въ видѣ змѣя, мученика Христофора съ песьей головой и тому подобныхъ, и стараться располагать прихожанъ всѣ таковыя иконы, какъ подающіе поводъ сектантамъ къ глумленію надъ святынею, удалять

изъ домовъ. При этомъ наблюдать и за тѣмъ, чтобы напрестольные и на церковныхъ главахъ кресты были осьмиконечные.

23. Для устраненія неправильныхъ понятій о единовѣріи, поселяющихъ розпь между православными и единовѣрцами, и препятствующихъ ихъ сближенію, надлежитъ имѣть въ виду составленное бывшимъ въ г. Казани собраніемъ преосвященныхъ и одобренное Святѣйшимъ Сѵнодомъ разъясненіе что единовѣріе не представляетъ собою какого-либо особаго, отличающагося отъ православія исповѣданія, что православіе и единовѣріе составляютъ одну церковь, что въ храмахъ и православныхъ и единовѣрческихъ призывается единъ Господь, исповѣдуется едина вѣра, совершается едино крещеніе, приносится едина умилостивительная безкровная жертва Христова, пріемлется едино пречистое Тѣло и животворящая Кровь; словомъ и въ православіи и единовѣріи одинаково все то, что живитъ и питаетъ человѣка. Посему никто не долженъ унижать и порицать того, что церковію благословляется, никто не долженъ думать, что тайны, совершаемыя единовѣрческими священниками, менѣе святы и дѣйственны. Единовѣрцы же особенно должны помнить,—и сіе потребно имъ внушать,—что спасительная сила единовѣрія заключается именно и только въ союзѣ съ православною церковію, безъ этого союза не можетъ быть спасительнаго единовѣрія, а будетъ душепагубный расколъ; посему приверженцы такъ называемаго стараго обряда отнюдь не должны выражать никакого порицанія обряду, содержимому православною церковію, наоборотъ и православные должны воздерживаться отъ порицанія обрядовъ, содержимыхъ единовѣрцами.

24. Въ виду допускаемаго разнообразія въ способахъ присоединенія старообрядцевъ къ православной церкви, постановляется правиломъ, чтобы такое присоединеніе повсюду совершалось по приложенному къ книжкѣ Митрополита Платона „Увѣщаніе во извѣщеніе истины“ „*Чину, како пріимати отъ раскольниковъ въ соединеніе съ православною церковію приходящихъ*“. При этомъ надъ принимаемыми чрезъ муропомазаніе (какъ должны быть принимаемы всѣ рожденные и крещенные въ расколѣ), если они присоединяются не на правахъ единовѣрія, таинство муропомазанія должно совершаться по употребляемому въ церкви „Чиноположенію“, надъ присоединяемыми же на правахъ единовѣрія—по старопечатному требнику, т. е. съ извѣстными дополненіями при помазаніи членовъ тѣла.

Опытъ описанія нѣкоторыхъ пермяцкихъ приходовъ, Соликамскаго уѣзда.

Краткая замѣтка о Кудымкорскомъ приходѣ и храмѣ.

Село Кудымкоръ отстоитъ отъ губернскаго города Перми въ 200, отъ уѣзднаго—въ 180 и въ 96 верстахъ отъ рѣки Камы на западъ; расположено оно на подъемѣ горы, на вершинѣ которой, нѣсколько влѣво отъ села, было чудское городище. Мѣстность, гдѣ расположено чудское городище, представляетъ возвышенный лѣсъ, господствующій надъ равниною, при сліяніи рѣки Кувы съ Иньвою. Вблизи этого городища и жилъ первый аборигенъ селенія „Кудымъ"; по преданію старожиловъ, принятому ими отъ своихъ предковъ, онъ былъ кудесникъ. „Коръ"—слово пермяцкое—значитъ городъ или городокъ. По замѣчательной будто-бы въ свое время личности „Кудыма", красивому и живописному мѣстоположенію, гдѣ онъ жилъ, селеніе получило названіе „Кудымкоръ",—по русски Кудымовъ городокъ. Въ самомъ селѣ и нынѣ есть крестьяне—потомки Кудыма, по фамиліи Кудымовы, живущіе около чудскаго городища.

Когда основанъ Кудымкоръ, въ точности не извѣстно. Въ первый разъ упоминается о Кудымкорѣ въ описи селеній Перми Великой, произведенной Яхонтовымъ въ 1579 г. „Деревня Кудымкоръ находилась при впаденіи „рѣки Кувы въ Иньву; въ ней было 7 дворовъ, пашни 28 четей, перелогу „3 чети въ трехъ поляхъ средней земли, сѣна на Иньвѣ 40 копенъ, рыб„ная ловля въ Иньвѣ; изъ оброка 1 гривна и пошлинъ 1 деньга" *).

Въ слѣдующемъ столѣтіи Кудымкоръ имѣлъ уже „дворовъ пашенныхъ 32, пустыхъ 6, пашни средней 132 чети съ осминою въ трехъ частяхъ, сѣна на рѣкѣ Иньвѣ 245 копенъ, рыбную ловлю въ той же рѣкѣ, изъ оброка 6 алтынъ 4 деньги, пошлинъ 4½ деньги". А въ 1623 году Кудымкоръ съ окрестными селеніями составлялъ уже обширный округъ, въ составъ коего входило 11 деревень и 13 починковъ.

Первыми поселенцами, изъ которыхъ образовались деревни около Кудымкора, были выходцы изъ Чердынскаго уѣзда, деревни Долды Кольчужскаго прихода. Въ настоящее время фамилія крестьянъ Долдиныхъ встрѣчается въ деревнѣ Большой Сервѣ, отстоящей отъ села Кудымкора въ 3½ верстахъ.

Первые жители, поселившіеся въ существующихъ деревняхъ Кудымкорскаго прихода, были православнаго вѣроисповѣданія, хотя нѣсколько придерживались языческихъ обычаевъ, такъ напримѣръ, допускали жертво-

*) Пермская старина Дмитріева вып. III 41 и 44 страницы.

приношенія *). Пермяки, вообще говоря, усердны къ богослуженіямъ, хотя большинство изъ нихъ, какъ мало обрусѣвшіе и неразвитые, плохо понимаютъ службу. Между пермяками особенно развито поминовеніе усопшихъ въ такіе дни, когда не принято усиленно производить поминовеніе. Мы разумѣемъ поминовеніе въ день Крещенія Господня. Въ этотъ день въ Кудымкорской церкви, за одно поминовеніе выслуживается до 60 рублей. Пермяки много даютъ обѣтовъ, по преимуществу во время болѣзни, святымъ служить молебны по „Черъэшвану“**).

Появленіе первой церкви въ селѣ Кудымкорѣ относится къ первой половинѣ XVII столѣтія (1623) А. А. Дмитріевъ въ „Пермской Старинѣ“ говоритъ такъ: «Въ погостѣ Кудымкорѣ храмъ Николы Чудотворца, а въ «немъ: образъ Пречистыя Богородицы Одигитріи, на краскахъ, большая «пятница, а у него прикладу 2 гривны басмены, серебряны, золочены; об- «разъ Николы Чудотворца, меньшая пятница, обложенъ серебромъ, вѣнецъ «сканный. Образъ Воскресенія Христова на золотѣ у него прикладу гривна «басмена; двери царскія и Деисусъ на краскахъ; Пречистая запрестольная, «средняя пятница, Евангеліе на престольное письменное, Евангелисты «серебреные; изъ книгъ Октой на 8 гласовъ письменный, минея общая, «апостолъ письменный, псалтирь письменная, часовникъ и на колокольницѣ «три колокола; въ погостѣ дворъ попа, дьячка, пономаря и просфорни Ульяны; «пашни пахотныя церковныя земли 2 чети съ осьминою».

---

*) Въ Пермяцкомъ краѣ и до настоящаго времени существуетъ обычай въ дни мѣстныхъ праздниковъ приносить къ часовнямъ мясо, куриц и бараньи головы. Такъ, напримѣръ, предъ праздникомъ Покрова, въ послѣднее воскресеніе, въ Большо Сервинскую часовню, крестьяне и доселѣ приносятъ колотыхъ куриц; въ часовню дер. Шадриной въ Ильинъ день приносятъ бараньи головы. Въ деревнѣ Косѣ, Юксѣевской волости, Чердынскаго уѣзда, до настоящаго времени существуетъ обычай публично закалывать около часовни быковъ и тутъ же употреблять ихъ въ пищу и раздавать нищимъ. Надо замѣтить, что часовенные праздники у пермяковъ и до нынѣ пользуются особымъ вниманіемъ [illegible]

**) «Черъ-эшвань»—значитъ топоровѣщаніе, помощію котораго суевѣрные пермяки стараются узнать, какъ избавиться отъ той или другой болѣзни. Женщины, занимающіяся симъ дѣломъ, называются знахарками—«черъ-эшванницами». Гаданіе это происходитъ такимъ образомъ. Пермякъ беретъ челнанъ (каравай) хлѣба, въ узелокъ щепетку хмѣлю съ небольшимъ кусочкомъ воска и отправляется къ знахаркѣ; онъ объясняетъ ей самъ ли онъ боленъ или родственникъ его, какая болѣзнь и гдѣ. Знахарка кладетъ хлѣбъ и узелокъ на божницу и если посѣтитель издалека, тотчасъ же принимается за дѣло. Помолясь Богу, она беретъ съ божницы узелъ, вынязываетъ хмѣль и воскъ и кладетъ все это въ печь, на горячую загнѣту, а сама, съ топоромъ, садится на лавку, повѣсивъ топоръ на гайтанъ или шнурокъ на перевѣсъ, какъ безменъ, а потомъ называетъ имена святыхъ и наблюдаетъ, при имени какого святого топоръ выйдетъ изъ равновѣсія. При колебаніи топора черъ-эшванница кладетъ его на лавку подлѣ печи и, посмотрѣвъ на хмѣль и воскъ, съ набожностью объявляетъ посѣтителю какъ можетъ быть получено желаемое. Смотря по своей находчивости она совѣтуетъ: 1) самому больному или его родственнику сходить въ церковь или часовню того святого, при имени коего топоръ потерялъ равновѣсіе, гдѣ отслужить молебенъ за здоровье больнаго, или панихиду по умершимъ, или поставить тому святому свѣчку въ ростъ или часть роста больнаго, или въ одинъ, въ два круга около головы, или въ длину ноги, головы и

По переписи князя Гагарина въ 1715 году въ селѣ Кудымкорѣ была церковь деревянная, во имя святителя Николая чудотворца (на мѣстѣ которой построена каменная часовня, во имя мученика Антипы); при церкви священникъ, дьячекъ, пономарь и просфорня; съ деревнями дворовъ и избъ въ Кудымкорѣ было 77, жителей 636 душъ. Тогда по рѣкѣ Иньвѣ и ея притокамъ уже существовали села или такъ называемые погосты. Ко времени раздѣленія Строгановыми имѣнія въ 1749 году въ Кудымкорскомъ приходѣ было уже 1033 души мужеска пола*).

Въ 1781 году Кудымкорскій приходъ состоялъ изъ 50 селеній, въ число ихъ входили: Большая и Малая Сервы, Олычь (Юрина), Пешнигортъ, Харина, Ивукова, Шадрина и другія; нынѣ деревень въ Кудымкорскомъ приходѣ 45. Изъ метрикъ Кудымкорской церкви, сохранившихся съ 1781 года, видно, что:

	Родившихся обоего пола.	Умершихъ обоего пола.	Бракосочетавшихся.
Въ 1781 году	153	75	14
1782	109	48	12
1783	111	76	34
1784	107	75	24
1785	93	45	27
1786	120	73	12

проч., смотря потому, весь ли человѣкъ боленъ, болитъ ли только у него голова, руки, ноги и проч.; 2) не ходя въ церковь или часовню, позвать въ день полученнаго святого на обѣдъ всѣхъ своихъ родственниковъ для поминовенія усопшихъ. Въ заключеніе знахарка говоритъ: «Святой (такой-то) нашелъ тебя» т. е. принялъ подъ свое покровительство, «только исполни, чего объявляетъ». Наставленія знахарки большею частію исполняются немедленно; слова черъ-эшванницъ для пермяка священны. Намъ случалось наблюдать, что въ Кудымкорскую церковь приходятъ исполнять черъ-эшванные обѣты за сотни верстъ, напримѣръ изъ Косинской волости Чердынскаго уѣзда. Черъ-эшванныя свѣчи ставятся только въ престольные праздники. Эти свѣчи сейчасъ можно отличить отъ обыкновенныхъ,—черъ-эшванные свѣчи свиваются веревкой. Скажемъ, кстати, два-три слова о современныхъ пермякахъ. Въ иньвенскихъ пермякахъ мало христіанской общительности и взаимнаго вспоможенія; въ умственномъ отношеніи они стоятъ на довольно низкой степени. Въ послѣднее время, впрочемъ, въ нихъ замѣчено тяготѣніе къ грамотности: они охотно отдаютъ дѣтей своихъ для ученія грамотѣ въ школы. Особенныхъ суевѣрій и предразсудковъ, кромѣ черъ-эшвановъ, между ними не замѣтно. Женщины, болѣе набожныя, въ зимнее время иногда предпринимаютъ путешествія по святымъ мѣстамъ. Раскола между иньвенскими пермяками нѣтъ. Долгъ исповѣди исполняютъ только малые и старые. Въ общемъ, относительно религіозно-нравственнаго просвѣщенія, состояніе пермяцкихъ приходовъ оставляетъ желать многаго. Нрава они тихаго, терпѣливы, большинство относится безучастно къ своему положенію—у нихъ нѣтъ желанія улучшить—облагородить свой домашній бытъ. Въ пищѣ, одеждѣ они крайне не требовательны. Склонность къ винопитію замѣтна особенно въ урожайные годы. Пьяный пермякъ—звѣрь: озлившись безпощадно развитъ своего противника чѣмъ попало. Иньвенскій пермякъ исключительно привязанъ къ землѣ и только въ зимнее время занятъ рудокопаніемъ и перевозкой чугуна для уплаты разныхъ повинностей. Кустарная промышленность между ними вовсе не развита. Хозяйство—земледѣліе ведется примитивнымъ образомъ.

*) Историко-статистич. таблиц. Рогова. Стр. 26 и 27.

	Родившихся обоего пола.	Умершихъ обоего пола.	Бракосочетавшихся.
Въ 1787 году . .	117	51	25
1788 . .	106	27	36
1789 . .	129	55	39
1790 . .	136	30	28
1791 . .	74	30	28
1792 . .	109	104	29
1793 . .	124	54	48
1794 . .	129	67	33
1795 . .	164	106	40
1796 . .	182	55	50
1797 . .	172	64	28
1798 . .	184	77	31
1799 . .	184	82	34

Настоящій храмъ, трехъ-придѣльный, каменный, съ таковою же колокольнею, построенъ въ 1795 году тщаніемъ помѣщика графа Александра Сергіевича Строганова по грамотѣ; а деревянный корпусъ съ четырьмя, по бокамъ опаго, комнатками, построенъ въ 1865 году усердіемъ прихожанъ. Престолы: 1-й въ холодномъ придѣлѣ, во имя „Святыхъ четыредесяти мучениковъ иже въ Севастіи“, освященъ въ 1819 году, по благословенію Іустина, преосвященнаго епископа Пермскаго и Екатеринбургскаго, Ильинскимъ протоіереемъ Григоріемъ Серебренниковымъ; 2-й въ тепломъ придѣлѣ съ южной стороны, во имя святителя и чудотворца Николая, освященъ 1804 году, преосвященнѣйшимъ Іустиномъ, епископомъ Пермскимъ и Екатеринбургскимъ. Въ воспоминаніе объ освященіи этого придѣла имѣется на стѣнѣ алтаря такая надпись: «Освятися престолъ сей во славу Святыя «Единосущныя и Животворящія Троицы Отца и Сына и Святаго Духа въ «честь Святителя Христова Николая Чудотворца въ лѣто 1804 февралія въ «25 день, при державѣ Благочестивѣйшаго Государя Императора Александра «Павловича Преосвященнымъ Іустиномъ, Епископомъ Пермскимъ и Екатерин«бургскимъ. Въ бытность Священника Георгія Калистратова Чечулина, воз«двигнутъ на иждевеніи Графа Александра Сергіевича Строганова сей храмъ «тщаніемъ Повѣреннаго Іакова Леонасіева Господина Тараканова». 3-й престолъ въ тепломъ придѣлѣ съ сѣверной стороны во имя святой великомученицы Параскевы; святой престолъ освященъ въ томъ же 1804 году и тѣмъ же архипастыремъ.

Ко времени освященія настоящей Николаевской церкви (1804) Кудымкорскій приходъ состоялъ изъ сословій: духовныхъ 20 лицъ обоего пола, военныхъ 8, дворовыхъ графа Строганова 62 и крестьянъ того же помѣщика 3152 души.

Касательно наименованія храма естественно можетъ возникнуть такой вопросъ: почему главный церковный, въ холодномъ придѣлѣ, престолъ освя-

щенъ во имя „Четыредесяти Мучениковъ иже въ Севастіи“, а не во имя святителя и чудотворца Николая, отъ имени котораго церковь и получила свое настоящее наименованіе.

Для болѣе или менѣе удовлетворительнаго отвѣта на сей вопросъ, считаемъ нужнымъ помѣстить здѣсь копію съ указа изъ бывшаго Соликамскаго духовнаго управленія, отъ 25 августа 1817 г. за № 458: «Указъ Его «Императорскаго Величества, Самодержца Всероссійскаго, изъ Соликамскаго «Духовнаго Правленія благочинному, іерею Ѳеодору Любимову».

«Сего Августа 23 дня, Вы благочинный Іерей Ѳеодоръ Любимовъ «рапортомъ въ сіе правленіе донесли, что до сего Іюля мѣсяца 17 дня, «села Кудымкорскаго Николаевской церкви священноцерковнослужители въ «поданномъ рапортѣ прописываютъ, что состоящую при означенномъ селѣ «каменную церковь, въ храмозданной грамотѣ, данной отъ Преосвященнаго «Лаврентія Епископа Вятскаго и Велико-Пермскаго, въ 1795 году подъ «№ 2778, позволено было строить во имя Свитителя Христова Николая, съ «однимъ придѣломъ,— мученицы Параскевы нареченныя Пятницы. Церковь «же воздвигнута холодная съ двумя, теплыми придѣлами: первый,—на «правой сторонѣ, во имя Святителя Христова Николая, второй противъ «перваго, на сѣверной сторонѣ,—во имя мученицы Параскевы, нареченныя «Пятницы, въ коихъ предѣлахъ, съ освященія въ 1804 году, Богослуженіе «совершается. А для настоящей ни какого еще нѣтъ заготовленія къ соору- «женію иконостаса и прочаго украшенія, да и въ какое проименованіе «должно быть неизвѣстно. Съ какого позволенія отстроена, не соображаясь «съ храмозданною грамотою, ни прихожане, ни наличествующіе нынѣ свя- «щенноцерковно-служители утвердить не могутъ».

«Что касается до упущенія со стороны священноцерковнослужителей «донести о томъ прежде, то они оправдываются тѣмъ, что храмозданная «грамота, по полученіи изъ Вятской Духовной Консисторіи, бывшимъ Графа «Строганова управителемъ Яковымъ Бушуевымъ, хранилась съ 1795 года «въ Ильинскомъ главномъ правленіи и прислана токмо въ село Кудымкор- «ское въ 1816 году. На что Соликамское Духовное Правленіе приказали; «когда вмѣсто одного придѣла въ Кудымкорской церкви выстроено два, «вмѣсто главнаго престола въ холодней еще неотстроеннаго и предположен- «наго по грамотѣ во имя Николая Чудотворца, оному Святителю престолъ «уже освященъ въ придѣлѣ; слѣдовательно настоящая церковь и остается «по нынѣ безъ собственнаго и должнаго наименованія; кто же поступилъ «такъ неосновательно въ испрошеніи своемъ объ освященіи вмѣсто главнаго «престола Николаю Чудотворцу, тѣхъ лицъ, можетъ быть уже и нѣтъ въ «живыхъ, чего для и представить наличествующимъ священноцерковно- «служителямъ и прихожанамъ, дабы они особеннымъ утвердили приговоромъ «мнѣніе свое: въ какое угодно наименованіе, по приличію отстраивали бы «Церковь настоящую, т. е. холоднюю и по отстроеніи просили бы Его «Преосвященство объ освященіи, съ яснымъ прописаніемъ обстоятельствъ.

«О чемъ Вамъ благочинному Любимову и предписать указомъ, дабы Вы «по предмету сему, отобрали мнѣніе отъ священноцерковнослужителей и «прихожанъ и представили бы о томъ на утвержденіе, съ исполненіемъ «всего прочаго сему Правленію особеннымъ рапортомъ, въ утвержденіе и «рѣшительное окончаніе сего дѣла впредь для ясности и извѣстности, въ «проименованіе Кудымкорской церкви».

Настоящему благолѣпію Кудымкорской церкви много содѣйствовали своими приношеніями сами прихожане. Такъ, напримѣръ, въ 1796 году прихожанинъ Никита Савинъ Кривощековъ, изъ деревни Забгановой у пруда (нынѣ Архангельской волости), пожертвовалъ въ Кудымкорскую церковь евангеліе печати 1796 года; по церковной описи 1826 года о немъ значится: верхняя доска серебряная 84 пробы съ позолотою, въ срединѣ образъ Воскресенія, по угламъ 4 евангелиста писанные на финифтѣ; на нижней дскѣ срединникъ и угольники серебренные съ позолотою, застежки серебряныя. Въ 1818 году въ нижегородской ярмаркѣ купленъ напрестольный крестъ серебряный, вѣсомъ 1 фунтъ $^{5}/_{8}$ зол. 140 рублей и кадило серебряное 1 фунтъ за 130 руб. ассигнац. Въ 1822 году въ нижегородской ярмаркѣ чрезъ г. главноуправляющаго графа Строганова—Якова Волегова куплена дарохранительница, съ изображеніемъ позолоченныхъ ангеловъ, за 565 руб. ассигнац. вѣсу въ ней $4^{1}/_{2}$ фунта. Въ 1824 году чрезъ соликамскаго купца Широкихъ заказана и приготовлена въ Москвѣ на средства церкви серебряная риза вѣсомъ 10 фун. 38 золотн., на икону въ теплomъ придѣлѣ святителя Николая. Въ 1825 году чрезъ прихожанина Кирила Андреева Кривощекова пожертвована икона Іоанна Предтечи греческаго письма, съ серебряной ризой 84 пробы вѣсу 312 золотн., въ вѣнцѣ ея 86 аметистовъ и 207 безцвѣтныхъ топазовъ, стоющая 150 рублей; эта икона впослѣдствіи вставлена въ средину другой иконы съ изображеніемъ главнѣйшихъ событій изъ жизни Крестителя Господня.

Въ 1832 году чрезъ ильинца Василія Вас. Поносова въ нижегородской ярмаркѣ купленъ благовѣстный колоколъ въ 80 пуд. 29 фун. за 1091 руб. 8 коп. (Арх. Кудымк. церкви). Въ 1836 году чрезъ ильинца Василія Васил. Поносова въ Нижегородской ярмаркѣ купленъ напрестольный серебряный крестъ за 207 руб. 20 коп. ассигнац.; вѣсу 1 фун. 45 зол. и тогда же поновлено много старыхъ серебряныхъ сосудовъ.

Въ 1859 году, по заказу графа Сергія Григорьевича Строганова, въ Москвѣ куплена икона Сорока Мучениковъ съ серебряной ризой въ 701 золотн. за 494 руб. 55 коп. Икона состоитъ изъ двухъ частей: верхней—съ изображеніемъ мучениковъ въ озерѣ и нижней съ краткимъ описаніемъ страданій мучениковъ. Въ этомъ же году пріобрѣтена икона Божіей Матери, списанная въ большомъ Тихвинскомъ монастырѣ съ чудотворной иконы Тихвинской Божіей Матери. Риза сооружена усердіемъ прихожанъ сей церкви въ 1862 году, вѣсомъ 11 фунт. 4 зол. стоющая 522 рубли.

Въ 1861 году поновлено на средства церкви большое евангеліе, пожертвованное въ 1796 году крестьяниномъ Никитой Сав. Кривощековымъ; поновленіе обошлось 316 руб. 89 коп.

Въ 1862 году, въ память дарованія Всемилостивѣйшимъ Государемъ Императоромъ Всероссійскимъ Александромъ II крѣпостнымъ людямъ права состоянія свободныхъ сельскихъ обывателей въ 19 февраля 1861 года, отъ прихожанъ Кудымкорской церкви пріобрѣтена икона Александра Невскаго и апостола Архиппа съ серебряной ризой, стоющая 800 руб.; съ надписью внизу иконы: «Въ память дарованія Всемилостивѣйшимъ Государемъ Импе«раторомъ Александромъ II крѣпостнымъ людямъ правъ состоянія свобод«ныхъ сельскихъ обывателей 19 февраля 1861 года, отъ прихожанъ Кудым«корской Николаевской церкви,—бывшихъ крѣпостныхъ».

Въ 1867 году на счетъ доброхотныхъ пожертвованій прихожанъ украшены два иконостаса въ теплой церкви (Николаевской и Параскевіинской) позолотою и рѣзьбою. Между иконостасами устроена арка, украшенная также позолоченною рѣзьбою съ изображеніемъ на верху оной херувима, держащаго крестъ съ изображеніемъ распятія Господня, а въ срединѣ арки вставлена икона Покрова Пресвятыя Богородицы, въ позолоченной на поліментъ рѣзьбою рамѣ. Украшеніе иконостасовъ и арки съ иконою обошлось 877 руб.

Въ 1868 году на доброхотныя пожертвованія прихожанъ на мѣстныя иконы Спасителя и Божіей Матери въ обоихъ иконостасахъ, сооружены мѣдно-позолоченныя ризы стоимостію въ 500 руб.

Въ 1871 году церковная ограда исправлена и окрашена, такъ же и полы во всемъ храмѣ и коридорѣ; стѣны внутри теплаго храма съ частію купола окрашены голубою краскою; въ самомъ куполѣ храма масляными красками написаны изображенія: Господа Саваоа съ распростертою десницею, Іисуса Христа, держащаго крестъ, и вверху-Духа Святаго—въ видѣ голубя; на стѣнѣ, вверху алтаря въ придѣлѣ во имя святителя Николая чудотворца, изображенъ этотъ угодникъ Божій, простирающій руку спасенія утопающему патріарху; надъ алтаремъ святой великомученицы Параскевы колѣнопреклоненною изображена эта страстотерпица Христова во время нахожденія ея въ темницѣ,—съ явленіемъ ей ангела утѣшителя, держащаго орудія страданій Христовыхъ; на простѣнкахъ, за клиросами (къ западу) масляными же красками написаны: предъ алтаремъ святителя Николая чудотворца этотъ угодникъ Божій въ архіерейскомъ облаченіи, съ благословляющею десницею, въ лѣвой рукѣ—держащимъ трехъ-главую церковь; предъ алтаремъ святой великомученицы Параскевы изображена эта угодница Божія,—съ вѣтвію въ рукѣ. Наружныя стѣны храма окрашены охрою, крыши покрыты зеленою краскою, шпицъ на колокольнѣ, равно и главы, какъ на колокольнѣ, такъ и надъ алтаремъ холоднаго храма, исправлены и покрыты жестью, а кресты на оныхъ главахъ позолочены. На всѣ эти ра-

боты, исключая окраски и живописи внутри теплаго храма, израсходовано 1675 рублей.

Въ 1880 году пріобрѣтенъ на счетъ общества крестьянъ Кудымкорской волости благовѣстный колоколъ, вѣсомъ 211 пуд. 20 фун. Колоколъ этотъ отлитъ по заказу на ярославской фабрикѣ Оловянишникова, мастеромъ Веревкинымъ; на колоколѣ изображены: Спаситель, Николай чудотворецъ, Сорокъ Мучениковъ иже въ Севастіи и великомученица Параскева; поднятъ на колокольню 8 марта 1881 года.

Въ 1881 году, въ память мученической кончины Царя Освободителя Александра II, прихожанами Кудымкорской церкви пріобрѣтена икона святаго Александра Невскаго (что за лѣвымъ клиросомъ теплаго придѣла).

Въ 1885 году, иньвенскимъ окружнымъ, графа Строганова, лѣсничимъ Иваномъ Тимоф. Костаревымъ пожертвована въ Кудымкорскую церковь серебряная дарохранительница 84 пробы, вѣсомъ 403 зол. Подпись внизу дарохранительницы о поминовеніи родныхъ жертвователя.

Въ 1891 году, обновленъ иконостасъ въ холодномъ Четыредесяти мучениковъ храмѣ.

Въ 1892 году, часть деревянной ограды приведена въ лучшій видъ: вмѣсто деревянныхъ рѣшотокъ сдѣлана желѣзная.

Пріобрѣтена икона Божіей Матери,—подлинный списокъ съ иконы Скоропослушницы, присланный изъ Афонской обители (что за правымъ клиросомъ въ холодномъ придѣлѣ).

Существующій роскошный садъ при церкви былъ насаженъ въ лѣто 1819 года (Лѣтоп. Кудымк. церкви).

Изъ древностей, по описи 1826 года значится въ Кудымкорской церкви: требникъ Петра Могилы 1642 года и Евангеліе учительное 1681 года и кромѣ того до 70 названій книгъ печати церковной и гражданской прошлаго столѣтія и начала нынѣшняго.

Въ послѣдніе тридцать лѣтъ Кудымкорскую церковь обозрѣвали: Его Преосвященство Неофитъ епископъ Пермскій и Верхотурскій, въ 1858 году; Его Преосвященство Антоній, епископъ Пермскій и Верхотурскій 1870 г.; въ 1878 г. Преосвященнѣйшій Вассіанъ, епископъ Пермскій и Верхотурскій и въ 1888 году Его Преосвященство Владиміръ епископъ Пермскій и Соликамскій.

Списокъ священниковъ Кудымкорской Николаевской церкви:

Священники:
1. Іоаннъ.
2. Борисъ убіенный.
3. Леонтій скончавш. 1744 г.
4. Василій Голидинъ 1757 г.
5. Семенъ Осокинъ скончав. 1768 г.
6. Афанасій Братчиковъ.

7. Калистратъ Чечулинъ 1795 г.
8. Кириллъ (былъ, вѣроятно, временный по случаю смерти Каллистрата Чечулина).
9. Георгій Каллистратовъ Чечулинъ 1810 г.
10. Ѳеодоръ Александровъ Яковкинъ 1811 г.
    Въ теченіи 1812 г. священника въ Кудымкорѣ назначено еще не было.
11. Алексѣй Ѳеодоровъ Наумовъ съ 1813 г. по 1837 г. (скончав. въ селѣ Срѣтенскомъ).
12. Василій Тихон. Подосеновъ съ 1831 г. по 1843 г.
13. Никифоръ Гиляровъ (благочин.) 1839—1847 г.
14. Веніаминъ Поповъ 1843—1855 г.
15. Илія Евфим. Южанинъ 1847—1861 г.
16. Василій Гавріиловъ Поповъ 1855—1858 г.
17. Авраамій Симеоновъ Поповъ 1858—1876.
18. Илія Ѳеодоровъ Поповъ.
19. Петръ Александровъ Швецовъ 1876—1891 г.
20. Іаковъ Василіевъ Чечулинъ 1879 г. } нынѣ
21. Іаковъ Василіевъ Шестаковъ 1891 г. } служащіе.

Исторія села Юсьвы и его прихода.

Село Юсьва расположено на ровномъ, низкомъ мѣстѣ; съ восточной стороны прилегаетъ къ нему гора, а съ западной рѣка Юсьва. Уже у Яхонтова, въ его писцовой книгѣ отъ 1579 года, упоминается деревня Юсьва на рѣкѣ этого же наименованія, правомъ притокѣ рѣки Иньвы. Слово Юсьва пишутъ двояко: Юсьва и Юсва; оно образовалось изъ двухъ пермяцкихъ словъ «Юсь» или «Юсъ» и «ва», что значитъ лебедь и вода. Большинство пермяковъ говоритъ «юс» мягко, во всякомъ случаѣ мягче, чѣмъ «юсъ», по этому можно считать, судя по теперешнему произношенію, неправильнымъ «Юсва», что мы видимъ у Яхонтова и Кайсарова, да и въ послѣдующихъ записяхъ часто встрѣчающихся Юсьва, а не Юсва. Пермяки назвали эту рѣку Юсьвой, т. е. лебединой водой, вѣроятно, потому, что считали ее сравнительно съ другими рѣками, чистой, прозрачной, свѣтлой. Въ первое время, какъ говоритъ преданіе, селились жители по ту и другую сторону рѣки, гдѣ теперь находятся мельница, дорога и Георгіевскій островокъ, дорога же пролегала по правому берегу рѣки и уходила къ деревнѣ Тылаевой черезъ рѣку, ниже села Юсьвы, и озеро, гдѣ были выстроены мосты. Уже въ этомъ столѣтіи была проведена дорога тамъ, гдѣ и теперь она проходитъ. Въ другой разъ мы встрѣчаемъ упоминаніе объ Юсьвѣ у Кайсарова въ $172^{3}/_{4}$ году. Тогда здѣсь было 8 паш. дворовъ, одинъ бобыльскій и пустыхъ два. Въ 1647 году Прокопій Кузмичъ Елизаровъ въ своихъ переписныхъ книгахъ называетъ деревню Юсьву Георгіевскимъ погостомъ. Это даетъ полное основаніе думать, что въ промежутокъ 1623 и 1647 годовъ здѣсь была выстроена церковь во имя Георгія Побѣдоносца отъ чего и селеніе получило названіе Георгіевскаго погоста. По преданію церковь была черная, т. е. съ дымникомъ. Было два потолка, въ промежутокъ которыхъ и шелъ дымъ. Церковь эта сгорѣла и будто бы тогда, когда начали строить другую. На мѣстѣ ея теперь стоитъ Ильинская часовня. Въ 1841 году, когда начали перестраивать и обшивать тесомъ теперешнюю Георгіевскую церковь, прихожане задумали перенести ветхую часовню во имя пророка Иліи съ прежняго мѣста на Георгіевскомъ островѣ на новое, возлѣ церкви и на мѣсто старой. Нынѣшняя Георгіевская церковь строилась долго и только въ 1768 году, по нижеслѣдующей грамотѣ, данной 3 мая этого года за № 665 Варѳоломеемъ, епископомъ Віатскимъ и Великопермскимъ, была освящена и только съ однимъ престоломъ во имя Георгія Побѣдоносца.

Божіею Милостію,

Смиренный Варѳоломей Епископъ Віатскій и Великопермскій.

По благодати дару и власти Всесвятаго и Животворящаго Духа данной намъ отъ Самого Великаго Архіерея Господа Бога и Спаса Нашего Іисуса Христа чрезъ святые и священные Его Апостолы і ихъ намѣстники і преемники.—Благословили мы и дали сію храмозданную Грамоту вѣдомства Соликамскаго духовнаго правленія села Юсьвинскаго Георгіевской церкви священнослужителямъ и приходскимъ людямъ въ томъ, чтобы онымъ по желанію ихъ вмѣсто вышепоказанной обветшавшей Георгіевской вновь втожъ именованіе церковь деревянную ужъ по подобію другихъ великороссійскихъ церквей построить, и когда та церковь построится, и всякимъ церковнымъ благолѣпіемъ удовольствована будетъ, то о освященіи оной за свидѣтельствомъ вышенареченнаго духовнаго правленія подать намъ особое доношеніе немедленно, а на строеніе той церкви занмоименіемъ (?) церковной казны по прошенію вашему для сбора въ Соликамскомъ уѣздѣ отъ доброхотнодателей денегъ взять вамъ изъ духовной моей консисторіи шнурозапечатанную за скрѣпами книгу, по которой оной сборъ имѣетъ вамъ чрезъ трегодичное время и притомъ поступать трезвенно и благочинно на что отъ доброходатайства своего приложить оное, принимая съ достодолжнымъ благодареніемъ и учтивостію записывать ввыписанную книгу безъ всякой утайки имянно: а по срочномъ времени объявить ту книгу для щету въ преписанномъ Соликамскомъ духовномъ правленіи непремѣнно, писано въ Богоспасаемомъ градѣ Хлыновѣ въ духовной нашей консисторіи маія 3 дня 1768 года. № 665.

Долго спустя въ этой же церкви пристроили въ срединѣ съ южной стороны другой придѣлъ во имя трехъ Святителей. Въ прежнее время крестьяне часто по своей смерти завѣщали часть своихъ земель въ пользу церкви, отчего даренные участки носили названіе Георгіевскаго (вышеупомянутый островокъ), Пономаревскаго и т. д. Около сороковыхъ годовъ графиня Строганова эти земли отняла, а на мѣсто ихъ обѣщалась выплачивать ежегодно по 9 рублей на масло и подарила ризу. Въ 1859 году съ разрѣшенія епархіальнаго начальства, вмѣсто прежней ветхой колокольни поставили новую и отдѣльно отъ церкви. Эта колокольня простояла до 1873 г., когда къ зданію церкви построили повую колокольню. Относительно внутренняго устройства этого храма ничего особеннаго сказать нельзя, благодаря скудости обстановки утвари и отсутствію старинныхъ вещей. Уже съ конца прошлаго столѣтія здѣсь начали развиваться торговля лѣсомъ, дегтемъ, скотомъ. Одинъ изъ такихъ крупныхъ по тому времени торговцевъ Патрикій Вилесовъ имѣлъ дегтярный перегонный заводъ на томъ же Георгіевскомъ островѣ и сплавлялъ деготь и смолу въ с. Ильинское. Благодаря, вѣроятно, большему, чѣмъ въ другія мѣста, наплыву переселенцевъ здѣсь мѣсто въ

сравненіи съ другими было бойко въ торговомъ отношеніи. Этому же способствовали и частые наѣзды должностныхъ лицъ по управленію имѣніями графовъ Строгановыхъ, покуда не было управленія въ с. Кудымкорѣ т. е. до 1833 года.

Въ сороковыхъ годахъ въ Юсьвѣ открылась первая лавка по Иньвѣ мануфактурными товарами и съ тѣхъ поръ это село верховитъ по торговлѣ среди пермяцкаго населенія. Въ 1867 году 18-го ноября здѣсь открылись недѣльные торжки, по субботамъ. Когда начали съѣжаться сюда изъ Купросской волости крестьяне для сбыта лыка и покупки хлѣба и крестьяне другихъ волостей, кончая Юрлинской и ближайшими къ ней Чердынскаго уѣзда для продажи своихъ избытковъ по хлѣбнымъ запасамъ и для покупки недостающихъ имъ лыка для лаптей, то само собой разумѣется подобный обмѣнъ давалъ излишки, на которыя покупался тотъ или другой товаръ. Прежде рынокъ былъ на площади Георгіевской церкви, гдѣ теперь разводится садъ, но съ большимъ стеченіемъ народа площадь эта стала недостаточна и вызвала необходимость подыскать для торговаго пункта другую, болѣе обширную. Лѣтъ восемнадцать тому назадъ рынокъ былъ перенесенъ на конецъ села, по направленію къ горѣ, на поля, гдѣ выстроены были торговые ряды. Съ развитіемъ торговли эти ряды были расширены и напротивъ было поставлено нѣсколько лавокъ. Въ сороковыхъ годахъ и въ началѣ пятидесятыхъ мѣстные церковнослужители устроили школу, которая находилась въ верхнемъ этажѣ теперешняго Волостнаго Правленія, и въ которой занимались священнослужители поперемѣнно. Эта школа просуществовала недолго; потомъ такая же школа была открыта въ однодворкѣ деревнѣ Край-Иньвѣ у крестьянки Агафоновой, куда принимали за извѣстное вознагражденіе всѣхъ желающихъ учиться.

Во время проѣзда по здѣшнимъ мѣстамъ архіепископа Неофита въ 1864 г. крестьяне села Юсьвы обратились къ нему съ просьбой устроить у нихъ школу. Ихъ просьба была удовлетворена: октября 26 дня 1864 г. благочинный, священникъ Евтихій Старцевъ, въ бумагѣ за № 504 извѣстилъ причтъ объ опредѣленіи открыть въ с. Юсьвѣ училища для мальчиковъ. Не долго и эта школа просуществовала и замѣнилась другой. Благодаря ходатайству Петра Патракіева Вилесова предъ директоромъ народныхъ училищъ И. Ф. Грацинскимъ, въ с. Юсьвѣ въ 1866 г. апрѣля 8 дня была открыта министерская школа для обученія мальчиковъ, а 1868 г. 2 декабря и для дѣвочекъ. Въ 1874 г. на общемъ основаніи, эта школа сдѣлалась земской. Въ настоящее время желающихъ поступить въ школу—масса, но большинству отказываютъ за недостаткомъ помѣщенія и учительскаго персонала, но не въ далекомъ будущемъ помѣщеніе училища средствами юсьвинцевъ будетъ расширено, для чего уже готовится кирпичъ. Послѣ кончины Императора Александра II благодарные крестьяне задумали создать памятникъ Царю Освободителю—построить храмъ, въ чемъ также чувствовалась необходимость, такъ какъ прежняя Георгіевская церковь не вмѣщала всѣхъ жела-

ющихъ помолиться, особенно въ дванадесятые праздники и великимъ постомъ; тогда приходилось народу стоять на паперти и въ оградѣ. Новый храмъ былъ заложенъ въ 1884 году 3 іюля и построенъ исключительно на средства прихожанъ мѣстной церкви инородцевъ-пермяковъ. Благодаря опытному и сердечному отношенію къ своимъ обязанностямъ съ одной стороны членовъ строительнаго комитета, а съ другой—охотному пожертвованію всѣхъ крестьянъ и безплатной работѣ нѣкоторыхъ, храмъ, не смотря на ихъ довольно скудные достатки, съ Божіей помощію строился только восемь лѣтъ. Вновь созданная церковь отличается какъ величиной, такъ и красотой своего внѣшняго и внутренняго устройства и будетъ лучшей не только во всемъ Иньвенскомъ краѣ, но и въ цѣломъ Соликамскомъ уѣздѣ. Нижней своей частію Юсьвинскій храмъ напоминаетъ Пермскую Воскресенскую церковь, но какъ трехъ-придѣльный, гораздо больше. Въ настоящее время считается, что на постройку этого храма потрачено до 70000 руб., не смотря на натуральныя пожертвованія. На 30 августа 1892 года предположено было его освященіе, но вслѣдствіе неудобства путей сообщенія, нельзя было расчитывать на большое стеченіе народа, а поэтому освященіе храма было отложено до 23 ноября того же года, когда торжественно и совершено Петромъ, епископомъ Пермскимъ и Соликамскимъ. Храмъ былъ освященъ во имя Александра Невскаго, а 3 ноября 1894 г. и 29 іюня 1895 года были освящены мѣстнымъ благочиннымъ, священникомъ Іаковомъ Шестаковымъ и два другіе придѣла во имя Георгія Побѣдоносца—правый, а во имя Трехъ Святителей—лѣвый. Юсьвинцы нашли для полнаго церковнаго благочинія недостаточнымъ одинъ внѣшій видъ храма, но сочли нужнымъ имѣть хоръ. Основаніе духовному хору было положено въ концѣ 1890 года, а теперь на него тратится обществомъ и церковью до семи сотъ рублей. Надо сказать правду, Юсьва не отстаетъ отъ прогресса и старается всѣми силами улучшить свое положеніе въ отношеніи сельскаго хозяйства, для чего созданы здѣсь ссудо-сберегательное товарищество и ферма. Послѣдняя, хотя и строится (съ 1894 г.) на земской счетъ, но всетаки обязана своимъ существованіемъ здѣсь настойчивости юсьвинцевъ. Впервые вопросъ объ ней былъ поднятъ въ началѣ восьмидесятыхъ годовъ. Пермяковъ нельзя считать пьяницами, съ чѣмъ многіе не соглашаются, смотря на ихъ поверхностно. Въ свободныя минуты пермякъ шелъ или къ сосѣду, или въ кабакъ, гдѣ всегда можно было больше встрѣтить народу, потолковать о томъ, о семъ. Кабакъ для него сдѣлался клубомъ. Обыкновенно за разговоромъ шла выпивка, сначала умѣренная и кончалась безобразнымъ пьянствомъ. Подобные случаи бывали съ мужикомъ не болѣе одного или двухъ разъ въ мѣсяцъ; мы не говоримъ о нѣкоторыхъ, которые составляютъ только исключеніе. Слѣдовательно, нужно было создать другое помѣщеніе, могущее быть клубомъ для мужика; церковноприходское попечительство пришло на помощь и устроило чайную, на что пожертвовано о. І. Кронштадтскимъ 200 руб. и И. И. Любимовымъ 50 руб. Мѣстный крестьянинъ Боталовъ далъ даровое

помѣщеніе на годъ, а въ нынѣшній годъ выстроено особое; съ 19 іюня 1894 года, когда состоялось открытіе, до 19 іюня нынѣшняго года, въ чайной было посѣтителей до 18 тысячъ человѣкъ.

Такъ какъ въ огромномъ Кудымкорскомъ земскомъ медицинскомъ участкѣ только одинъ докторъ, которому совершенно невозможно справиться съ возложенной на него обязанностію, то Юсьва была поставлена въ отношеніи медицины очень неудовлетворительно. Крестьяне, сознавая нужду во врачѣ, совокупно съ Архангельскою волостію рѣшили ассигновать ежегодно 1000 руб. на врача. Если земство къ этому дѣлу отнесется несочувственно и не дастъ средствъ на больницу, то прійдется ограничиться однимъ докторомъ и амбуляторнымъ леченьемъ. Вопросъ этотъ будетъ рѣшенъ очереднымъ уѣзднымъ земскимъ собраніемъ.

С. Юсьва отстоитъ отъ г. Перми въ 160 верстахъ и въ такомъ же разстояніи отъ Соликамска.

Въ настоящее время въ Юсьвинскомъ приходѣ находится 3 церкви, двѣ въ самомъ селѣ и одна въ деревнѣ Милюхиной (въ 14 верстахъ) во имя святаго равноапостольнаго князя Владиміра; при этой церкви—школѣ тоже будетъ особый причтъ, для котораго уже построены дома. Населеніе прихода болѣе 12000 душъ; особенно густо населеніе около вновь построенной Милюхинской церкви-школы: здѣсь на разстояніи 5 верстъ въ окружности живетъ до 500 домохозяевъ. Школъ въ Юсьвинскомъ приходѣ семь—двѣ земскихъ и пять церковныхъ. Народонаселеніе Юсьвинскаго прихода православное, земледѣльческое.

О метрическихъ выпискахъ, требуемыхъ Уставомъ о всеобщей воинской повинности.

Составленіе метрическихъ выписей возлагается на священниковъ. Они обязаны доставлять въ подлежащія мѣста метрическія выписи только о лицахъ призывнаго возраста (т. е. о тѣхъ, которымъ къ 1 октября того года, когда призывъ производится, исполнится 21 годъ, на основаніи Высочайше утвержденнаго въ 19 день января 1893 года мнѣнія Государственнаго Совѣта). Такимъ образомъ метрическія выписи должны заключать въ себѣ родившихся въ теченіи года съ 1 по 1 октября соотвѣтствующихъ годовъ (напримѣръ въ 1894 году на родившихся съ 1 октября 1872 года по 1 октября 1873 года, въ 1895 съ 1 октября 1873 года по 1 октября 1874 года и т. д. ук. П. Д. К. 1894 года № 11). Срокомъ для представленія метрическихъ выписей, по ст. 107 Устав., назначено 15 января. Священники должны безмездно, добровольно и безъ промедленія исполнять эту обязанность, недожидаясь на сей предметъ особыхъ требованій.

Указомъ Святѣйшаго Синода 1877 года за № 1171 согласно Высочайше утвержденному мнѣнію Государственнаго Совѣта, для составленія посемейныхъ списковъ лицамъ, родившимся послѣ 10 народной переписи, вмѣнено въ непремѣнную обязанность, чтобы метрическія выписи (ст. 105 и 197 Уст. о воинск. повин.) о молодыхъ людяхъ мужескаго пола, родившихся въ 1857, 1858, 1859, 1860 и 1861 годахъ, были сообщены не позднѣе 1 января 1878 года подлежащимъ городскимъ управамъ и волостнымъ правленіямъ.

Обязаны-ли священники, долженствующіе вообще выдавать выписи изъ метрическихъ книгъ о лицахъ, привлекаемыхъ къ отправленію рекрутской повинности, по требованіямъ, безъ промедленія подъ опасеніемъ за невыполненіе сего строжайшей отвѣтственности (Церковн. Вѣстн. № 10-й 1875 г.), доставлять всякія метрическія справки?

Непремѣнно обязаны доставлять таковыя всѣмъ лицамъ и учрежденіямъ, обращающимся оффиціально къ причтамъ за метрическими справками, немедленно исполняя требованія оффиціальныхъ лицъ и учрежденій, *если въ таковыхъ требованіяхъ будутъ соблюдены требованія закона.*

Условія, требуемыя закономъ, для доставленія метрическихъ справокъ, слѣдующія: въ ст. 212 т. II общ. губ. учр. (изд. 1876 г.) установлено: «Въ требованіяхъ справокъ (метрикъ) о чьемъ либо рожденіи, равно какъ и по другимъ предметамъ, въ метрическія и обыскныя книги вписываемымъ, показывать всѣ нужныя къ таковымъ справкамъ подробности». Нужныя подробности указаны въ прилож. къ ст. 1562 т. IX, именно: б) городъ, уѣздъ, село или деревня, церковь или приходъ, годъ, мѣсяцъ и число рожденія, званіе, имя, отчество и фамилія родителей и какого вѣроисповѣданія; о бракахъ кромѣ того:—имена и фамиліи поручителей; б) званіе, имя,

отчество и фамилія воспріемниковъ; в) кто совершалъ таинство и наконецъ рукоприкладство свидѣтелей. Одни изъ этихъ условій, именно подъ буквою а, считаются необходимыми, безъ которыхъ метрическія справки доставляемы быть не могутъ; другія, подъ буквами б и в, могутъ считаться не существенно нужными для наведенія справки, хотя для безошибочности выведенія оной они нужны. Такимъ образомъ требованія о выдачѣ метрическихъ справокъ, буде таковыя почему либо предъявлены священникамъ (которые въ указанныхъ выше случаяхъ представляютъ метрическія выписи сами, недожидаясь особыхъ требованій) имѣютъ всю свою силу только въ томъ случаѣ, если они законны, если удовлетворяютъ указаннымъ требованіямъ закона. Но законныя требованія о выдачѣ метрическихъ справокъ должны удовлетворяться неотложно и безвозмездно.

Обязаны-ли священники доставлять по требованіямъ оффиціальныхъ лицъ и учрежденій метрическія выписи о членахъ тѣхъ семействъ, къ которымъ принадлежатъ призываемые къ отправленію воинской повинности?

Непремѣнно обязаны только въ случаяхъ, указанныхъ въ ст. III Уст. о воинск. повин., т. е. въ случаяхъ сомнѣнія въ правильности другихъ документовъ, на коихъ должно быть основываемо составленіе призывныхъ списковъ.

Обязаны-ли священники, по требованіямъ городскихъ управъ и волостныхъ правленій, доставлять метрическія выписи о всѣхъ вообще прихожанахъ, о лицахъ не призывнаго только, а всякаго возраста и не о живыхъ только, но и объ умершихъ, и при томъ по нѣсколько разъ въ годъ?

Въ виду того, что священники ежегодно обязательно доставляютъ метрическія выписи о всѣхъ лицахъ призывнаго возраста, каковыя нерѣдко доставляются въ нѣсколькихъ экземплярахъ, что причты дважды въ годъ доставляютъ свѣдѣнія о числѣ родившихся и умершихъ въ оспенные комитеты и одинъ разъ въ статистическій комитетъ,—составленіе метрическихъ выписей о лицахъ другаго возраста можетъ быть непосильно обременительнымъ для причтовъ. Если же свѣдѣнія изъ метрическихъ книгъ необходимы для требователей, какъ наприм. для волостн. правленій и при томъ въ большомъ количествѣ, старшины съ писарями должны списывать для себя таковыя въ церкви, въ приличномъ мѣстѣ, подъ наблюденіемъ одного изъ членовъ причта, имѣющаго наблюдать за цѣлостію метрическихъ документовъ; а церковные причты только подписываютъ сдѣланныя справки (см. опредѣл. Св. Синода 8 мая—14 іюня 1881 года № 1022 напечат. въ № 30 Пермск. Епарх. Вѣдом. 1881 г.). На случай требованія мѣстами и лицами церковныхъ метрическихъ книгъ къ себѣ для какихъ бы то ни было справокъ, духовенство не имѣетъ права давать таковыя. На основаніи существующихъ законоположеній церковныя метрическія книги должны во всякое время храниться въ церкви, во избѣжаніе злоупотребленій. Въ случаѣ сильнаго мороза, когда въ неотапливаемыхъ церквахъ писать нѣтъ возможности, можно, по нашему мнѣнію, въ законное время перенести метрическія книги на время въ домъ священника и по минованіи надобности тотчасъ возвратить въ церковь.

Что писать въ метрическихъ выпискахъ?

Метрическія выписи, выдаваемыя прихожанамъ, не должны отступать отъ буквы метрическихъ статей, и въ нихъ на основаніи ст. 1052 т. IX зак. о сост. издан.

1876 г. священно-церковно-служители должны писать не иное что либо, какъ слово въ слово метрическую статью безъ всякаго отступленія и измѣненія, подъ опасеніемъ за всякое измѣненіе, если въ немъ заключается подлогъ, преданія суду уголовному (за неправильную метрическую выписку судъ приговариваетъ къ ссылкѣ въ Сибирь). Та же точность требуется и по отношенію къ метрическимъ выписямъ о лицахъ призывнаго возраста. Приходскіе священники, при выдачѣ метрическихъ выписокъ, должны быть сколько возможно внимательнѣе, означая въ точности тотъ годъ, мѣсяцъ и число, какіе значатся въ метрикахъ.

Можно-ли дѣлать въ выпискахъ изъ метрикъ отмѣтки о смерти лицъ на основаніи словесныхъ о томъ заявленій, въ случаѣ пропуска записи о смерти сихъ лицъ по метрикамъ?

Духовенство по дѣлу о всеобщей воинской повинности обязано представлять метрическія выписи, а метрическія выписи должны основываться на метрическихъ книгахъ; слѣдовательно ни какія словесныя заявленія родственниковъ или знающихъ людей ни о времени рожденія, ни о времени смерти кого либо изъ прихожанъ въ метрическія выписи ни подъ какимъ видомъ вносимы быть не должны; тѣмъ болѣе не должны быть составляемы документы на основаніи такихъ заявленій безъ распоряженія о производствѣ слѣдствія и постановленія епархіальнаго начальства, по производствѣ таковаго, о занесеніи того или другаго заявленія въ метрическую книгу.

Какъ поступать въ томъ случаѣ когда и выписывать не откуда, когда метрикъ при церкви по чему либо не окажется?

Встрѣтивъ серьезныя препятствія къ составленію метрическихъ выписей (какъ-то: истребленіе метрическихъ книгъ въ пожарахъ, порчи и пропажи таковыхъ и т. п.), священники обязаны заранѣе, по крайней мѣрѣ за полгода, доносить консисторіи о всѣхъ препятствіяхъ къ исполненію требованій воинскаго устава.

Въ какой формѣ и какъ составлять метрическія выписи?

Министромъ Внутреннихъ дѣлъ, по соглашенію съ военнымъ министромъ, циркулярно указана такая форма:

МЕТРИЧЕСКАЯ ВЫПИСЬ

о родившихся въ 1853 году по такой-то волости или уѣзду.

№ по метрической книгѣ.	Мѣсяцъ и день рожденія.	Имя родившагося.	Званіе, имя, отчество и прозваніе (фамилія отца, а у незаконнорожденнаго матери).	Если родившійся умеръ, то годъ, мѣсяцъ и день его кончины.

Составлена тогда-то (годъ, мѣсяцъ и число), такимъ-то приходскимъ священникомъ, настоятелемъ такой-то церкви и т. д.

Метрическія выписи, какъ оффиціальный документъ, должны быть подписаны священникомъ ихъ составлявшимъ и къ нимъ должна быть приложена церковная печать; такъ какъ выписи эти имѣютъ значеніе не менѣе важное, чѣмъ и свидѣтельства изъ метрическихъ книгъ, получаемыя на основаніи 107 ст. Уст. дух. консисторіи прихожанами отъ приходскаго причта о касающихся до нихъ и членовъ ихъ семействъ случаяхъ рожденія, брака или погребенія, а сіи послѣдніе документы утверждаются печатью имѣющейся въ каждой церкви по силѣ указа Святѣйшаго Синода отъ 4 декабря 1836 года за № 14122. Въ метрическихъ выписяхъ не должны быть допускаемы подчистки и поправки.

О какихъ лицахъ представляются метрическія выписи?

Метрическая выпись должна заключать въ себѣ списокъ всѣхъ, безъ различія сословій, мужескаго пола лицъ, которымъ къ 1 января того года, когда наборъ производится, минуло 20 лѣтъ отъ роду (ст. 11 Уст.) По этому въ первый разъ въ 1874 году—метрическія выписи составлялись о лицахъ, которымъ въ теченіи 1873 года исполнилось 20 лѣтъ, слѣдовательно родившихся въ 1853 году, въ наборъ же 1875 года о родившихся въ 1854 и т. д. Случается, что родившіеся въ концѣ декабря бываютъ крещены въ январѣ слѣдующаго года и записываются въ метрику не того года, въ которомъ родились, а того, въ которомъ крещенъ. По этому при производствѣ выписей за данный годъ слѣдуетъ обращать вниманіе и на метрики слѣдующаго года, нѣтъ-ли въ томъ году такихъ, которые родились въ предыдущемъ году, и ни въ какомъ случаѣ не упускать этого изъ виду; если есть, то въ выпискахъ показывать и ихъ:—въ ст. 107 Уст. сказано, что въ выпискахъ означается мѣсяцъ, и день рожденія, а не крещенія. Такимъ образомъ выпись должна быть полной, въ нее должны войти всѣ родившіеся за извѣстный, соотвѣтствующій призывному возрасту годъ.

(По новому закону, Высочайше утвержден. 12 января 1893 г. мнѣніе Государственнаго Совѣта, призывной годъ начинается не съ января мѣсяца, а съ октября. Пермская Духовная консисторія, въ дополненіе вышеприведенному указу отъ 8 марта 1894 г. за № 11 объ измѣненіи порядка составленія призывныхъ списковъ предписала, чтобы къ составленію списковъ о лицахъ призываемыхъ къ отправленію воинской повинности, священники относились съ должнымъ вниманіемъ и осмотрительностію, показывая родившимися въ такомъ-то мѣсяцѣ всѣхъ лицъ, которые въ этомъ мѣсяцѣ рождены, а не тѣхъ только, которые подъ симъ мѣсяцемъ записаны, и вносили въ таковые списки всѣхъ лицъ, подлежащихъ къ исполненію воинской повинности въ извѣстномъ году, для чего тщательно повѣряли слѣдующіе за сентябремъ мѣсяцы, нѣтъ-ли въ нихъ записей рожденій, относящихся къ сентябрю или предыдущимъ мѣсяцамъ. А такъ какъ не правильныя сообщенія о времени рожденія лицъ призываемыхъ къ отправленію воинской повинности происходятъ отчасти отъ того, что въ метрикахъ не всегда обозначается надъ днемъ рожденія мѣсяцъ къ которому оно относится, въ тѣхъ случаяхъ когда мѣсяцъ рожденія и крещенія не совпадаетъ, то рекомендовать причтамъ въ могущихъ являться вслѣдствіе сего недоумѣнныхъ вопросахъ обращаться за разъясненіемъ къ о.о. благочиннымъ и Епархіальному Начальству и проч. См. указъ Пермской Духовн. консистор. Ноября 10 дня 1894 года № 40-й).

Священники ни въ какомъ случаѣ не должны отказываться отъ составленія метрическихъ выписей о тѣхъ лицахъ, которыя впослѣдствіи вошли въ составъ другихъ приходовъ.

Выписи должны составляться отдѣльно по каждому уѣзду и по каждой волости. Есть приходы, въ которыхъ состоятъ деревни разныхъ волостей. По этому при выпискахъ слѣдуетъ обратить вниманіе, къ какой волости принадлежитъ родившійся и, на основаніи буквальнаго смысла ст. 107 Устава о воинск. повин., принадлежащихъ къ различнымъ волостямъ показывать не въ одной общей выписи, а въ двухъ или трехъ особыхъ, смотря по принадлежности къ той или другой волости: если же священникамъ неизвѣстно, какая деревня къ какой волости принадлежитъ, то слѣдуетъ отъ волостей попросить этихъ свѣдѣній. Особенно много людей разныхъ сословій и разныхъ вѣдомствъ въ городахъ; здѣсь есть и чиновники, и канцелярскіе служители, и почетные граждане, а также купцы и мѣщане какъ мѣстные, такъ и иногородные, есть государственные и временно обязанные крестьяне. Священникамъ городскихъ церквей, согласно буквальному требованію ст. 107 Уст. о воин. повин., должно составлять отдѣльные выписи а) о рожденіи сыновей у священно-церковно-служителей, чиновниковъ, канцелярскихъ служителей, и вообще всѣхъ, не внесенныхъ въ 10 народную перепись; б) о сыновьяхъ почетныхъ гражданъ, купцовъ, мѣщанъ, цеховыхъ, приписанныхъ къ городу; в) о сыновьяхъ купцовъ и мѣщанъ иногородныхъ (особыя выписки по каждому городу; г) о рожденіи сыновей у государственныхъ, временно-обязанныхъ крестьянъ и сельскихъ обывателей съ подраздѣленіемъ на волости (особыя выписи по каждой волости).

Куда посылаются метрическія выписи?

Метрическія выписи посылаются въ учрежденія, которыми составляются призывные списки, а призывные списки составляются по 192 ст. Уст. о воинск. повин., городскими, или уѣздными по воинской повинности присутствіями, городскими управленіями и волостными правленіями. Слѣдовательно выписи о сыновьяхъ священно-церковно-служителей, чиновниковъ, канцелярскихъ служителей и вообще всѣхъ, не внесенныхъ въ 10 народную перепись, бывшую въ 1858 году, или вышедшихъ изъ податнаго состоянія послѣ 1858 года, слѣдуетъ посылать въ городскія или уѣздныя по воинской повинности присутствія; о сыновьяхъ почетныхъ гражданъ, купцовъ, мѣщанъ—въ городскія управы; о крестьянахъ государственныхъ и временно обязанныхъ, сельскихъ обывателяхъ—въ волостныя правленія, къ которымъ они принадлежатъ. О всѣхъ тѣхъ лицахъ, мѣсто приписки, или мѣсто жительства родителей которыхъ будетъ неизвѣстно, священники должны отсылать метрическія выписи въ мѣстныя городскія или уѣздныя по воинской повинности присутствія, но не въ губернскія, какъ это иные дѣлаютъ.

О солдатскихъ сыновьяхъ, родившихся въ городахъ и записанныхъ въ городскія метрики, слѣдуетъ показывать въ выпискахъ вмѣстѣ съ городскими обывателями, купцами, мѣщанами и друг. и представлять выписи въ городскія управы, а о родившихся въ селахъ выписи составлять общія съ крестьянами и сельскими обывателями и доставлять въ волостныя правленія (Кишеневскія Епарх. Вѣдом. № 6). Пермск. Епарх. Вѣдом. 1881 года № 50 неоффиц. отд.

Священникъ м. Иваньки о. Стефанъ Таціевскій сообщилъ редакціи Кіевскихъ Епарх. Вѣдом. способъ облегчить составленіе метрическихъ выписей о лицахъ подлежащихъ воинской повинности. Именно, если случится умершій, которому менѣе 21 года, то прежде, чѣмъ записать его въ метрическую книгу по 3 части, слѣдуетъ отмѣтить его на 1 части между родившимися и здѣсь подъ его именемъ отмѣтить годъ, мѣсяцъ и день его смерти. При точномъ исполненіи этого правила, впослѣдствіи совершенно легко будетъ составлять требуемыя выписи. Для наглядности этого способа представимъ примѣръ: 12 мая 1875 г. приходитъ къ священнику прихожанинъ и заявляетъ, что у него умеръ сынъ Іоаннъ около 13 лѣтъ. Забирая справки по метрической книгѣ, священникъ находитъ его между родившимися за 1862 г., отмѣчаетъ, какъ показано въ сей вѣдомости.

Счетъ родившихся.		Мѣсяцъ и число.		Имена родившихся.	Званіе, имя, отчество и фамилія родителей.
М.	Ж.	Рожденія.	Крещенія.		
		Генварь			
4	—	7	7	Іоаннъ.	М. Иваньки крестьянинъ Созонтъ Стефановъ
Умеръ 1875 г.		мая 12		дня.	Драганъ и проч.

Къ этому редакція съ своей стороны присовокупляетъ: признавая этотъ способъ, практикуемый, насколько намъ извѣстно, и нѣкоторыми другими священниками, наиболѣе удобнымъ, съ своей стороны не можетъ не пожелать, чтобы сообразно съ болѣе и болѣе усложняющимися для духовенства обязанностями справокъ и выписей изъ метрическихъ книгъ, была примѣнительно къ этимъ требованіямъ измѣнена и самая форма метрическихъ книгъ. Именно, намъ кажется, что было бы полезно для облегченія справокъ по разнымъ случаямъ, въ 1 части метрической книги сдѣлать особую графу для отмѣтки времени вступленія въ бракъ и времени смерти, во 2 части о бракахъ сдѣлать графу для отмѣтки родившихся отъ брака дѣтей, и въ 3 части объ умершихъ графу для отмѣтокъ года рожденія и показанія оставшагося семейства— жены и дѣтей. При такомъ способѣ веденія метрическихъ записей совершенно легко было бы дѣлать всякія метрическія справки, между тѣмъ труда для духовенства прибавилось бы немного (Кіевск. Епарх. Вѣдом. 1881 г. № 32, 33).

Переводъ съ русскаго языка на пермяцкій языкъ нѣкоторыхъ изъ самыхъ употребительныхъ молитвъ.

Во имя Отца, и Сына и Святаго Духа, аминь.

Молитва Богу Отцу.

Отецъ нашъ, сущій на небесахъ! Да святится имя Твое, да пріидетъ царство Твое, да будетъ воля Твоя и на землѣ, какъ на небѣ. Хлѣбъ нашъ насущный дай намъ на сей день; и прости намъ долги (грѣхи) наши, какъ и мы прощаемъ должникамъ нашимъ и не введи насъ во искушеніе, но избавь насъ отъ лукаваго. Ибо Твое есть царство, и сила и слава во вѣки. Аминь.

Святому Духу.

Царь небесный, Утѣшитель, Духъ истины, вездѣ сущій и все наполняющій и совершенствующій, сокровище всякаго добра и жизни податель! прійди и обитай въ насъ, и очисти насъ отъ всякой нечистоты и спаси милосердый души наши.

Благословенная Богородице.

Открой намъ двери милосердія, чтобы мы надѣющіеся на Тебя не погибли, но избавились Тобою отъ бѣдъ, ибо Ты спасеніе рода христіанскаго.

Айвэнъ німьэ, і Зонвэнъ, и Святэй Дуквэнъ, аминь.

(Сыдзь ась воэ).

Кевмэнъ Ай Енвэ.

Ае міянъ, кэдыя, *э*мъ, енвевтъ вывынъ! *а*сь святитчасъ Тэнатъ німытъ, ась *во*асъ Тэнатъ сарытемытъ, *а*сь *во*асъ Тэнатъ воляветъ і м*у*-вынъ, кыдзь енвевтъ-вывынъ. Нянь міянъ ковэмсэ овэм-понда сетъ міанво тавункежэ: і коль міянвэ одзесэмесъ (грекесъ) міанвісь кыдзь і міе калявамъ *а*сванымъ одзе сэмъ езве, і ен ну *э*тъ міянэсъ ывэтэмвывэ, а відзь міянэсъ умэлісь. Тэ натъ *э*мъ сарітэтъ, и вынъ и *о*шкэмъ веккэжэ. Аминь.

(Сыдсь вовсясъ).

Святэй Дуквэ.

Сарь енвевтісь, Гажэтісь, Дукъ правдавэнъ, быуваымъ; овісь і быдэсь тыртысись і понэдзь керись, сокровішмэ берся бурэсь і вов сетысь! Вокъ и овъ міянъ-пышкинъ, і весэтъ міянэсъ быдэсь, не *э*чкомъ-сянъ і спасі Бур-севэма, міянвісь своесъ душаесъ.

Буръ-мусемъ Ен-чужісь!

Ось міянвэ ыбэсесъ руръ-севэмесъ, медбы міе надей чемэсъ Тэва экбы кувэ, но мездысімэ Тэ понда бедаезысь мыся Те спасеньэ крістіанской увтырвэнъ.

Курсивные буквы—замѣняютъ въ Пермяцкомъ языкѣ буквы съ удареніемъ.

Предъ ученіемъ.

Премилосердый Господи! ниспосли намъ помощь отъ Святаго Духа Твоего, дарующаго и укрѣпляющаго силы нашей души, чтобы, внимая ученію, которое намъ преподается, выросли мы Тебѣ, нашему Создателю, во славу, родителямъ нашимъ на утѣшеніе, Церкви и Отечеству на пользу.

Послѣ ученія.

Благодаримъ Тебя, Создатель нашъ, что Ты удостоилъ насъ Твоей милости, чтобы внимать ученію. Благослови нашихъ начальниковъ, родителей и учителей, которые ведутъ насъ къ познанію добра, и дай намъ силу и крѣпость къ продолженію ученія сего.

Предъ обѣдомъ и ужиномъ.

Взоры всѣхъ обращены къ Тебѣ, Господи, съ надеждою и Ты даешъ имъ пищу въ надлежащее время; отверзаешъ Ты щедрую руку Твою, и исполняешъ всѣхъ живущихъ благословеніемъ.

Послѣ обѣда и ужина.

Благодаримъ Тебя, Христе Боже нашъ, что Ты напиталъ насъ земными Твоими благами; не лиши насъ и небеснаго Твоего царства.

Отходя ко сну.

Защити меня, Господи, силою досточтимаго и Животворящаго Твоего Креста и тѣмъ сохрани меня отъ всякаго зла.

Вевэтэнъ кежінъ.

Медъ-бурсевэма Господи! ӌсты міянвэ отсэтъ, Тэнатъ Святэй Дукъ сянь, кэдыя сетэ і крепітэ вынчесъ міянъ вов-ісь, медбы, кывікэнъ вевэтэмеэ, кэдыя міянвэ сетасэ быдмімэ міэ Тэнытъ міянъ Чужісьвэ, ошкемва, міянъ айезвэ гажэтемвэ вічькувэ і Айгортвэ пользавэ.

Вевэтчьсемэ мэнъ.

Благодарітамъ Тэнэ міянъ Чужісь, мыся Тэ туетінъ міянэсъ Тэнатъ мівостіняэнъ, медбы кывны вевэтэмсэ. Благословітъ міянвісь начальникэсъ, чужіэсъ і вевэтысь-эсь, кэдыя нуэтэны міянэсъ тэдэмвэ бурэсь, і сетъ міянвэ вынъ і ёнъ, медбы дыржінъ кывзыны сыя вевэтэмсэ.

Эбедъ і ужінъ кежінъ.

Быдваэнъ сін-есъ бергавены Тэдынэ, Господи, надейчемэнъ, і Тэ сетанъ ныв сёемсэ, кэръ ковсясъ; осьтаванъ Тэ Тэнатъ буръ кісэ, і тартэтанъ быдэсъ овісь-езэсъ буръволітэмэнъ.

Эбедайтыкэнъ і ужінтыкэнъ.

Благодарітамъ Тэтэ міянъ Енэ Кріетосэ, мыся Тэ кэт-тэтымъ міянэсъ Тэнатъ мукъ буръ-эзэнъ; энъ коль міянэсъ Тэнатъ енвевтісь сарітэмэсъ.

Мунікэнъ узьны.

Защітітъ менэ, Господі, вынэнъ досточтімэ мэнъ і вовяэнъ керісесь Тэнатъ пернаэнъ і сыенъ берегітъ менэ берся умэлісь.

Возставъ отъ сна.

Благодарю Тебя, Господи Боже мой, за то, что сохранилъ меня въ ночь сію и воздвигъ меня къ прославленію Твоему. Слава Тебѣ Боже нашъ, Слава Тебѣ.

Саймэтчі кэнъ.

Благодаріта Тэнэ, Господи, Енэ менамъ-сы-понда, мыся сокранітінъ менэ сыя ой пора і вентінъ менэ Тэнатъ огикэмва. Огикэмъ Тэнытвэ, Ене мілнъ, огикэмъ Тэнытвэ.

Отъ Іоанна Святое Благовѣствованіе на пермяцкомъ языкѣ.

1. Въ началѣ было Слово, и Слово было у Бога, и Богъ было Слово.

2. Оно было въ началѣ у Бога.

3. Все Имъ получило бытіе, и безъ Него не получило бытіе ни что, что ни получило бытіе.

4. Въ Немъ была жизнь, и жизнь была свѣтъ человѣковъ.

5. И свѣтъ во тьмѣ свѣтитъ, но тьма не объяла Его.

6. Былъ человѣкъ, посланный отъ Бога, именемъ Іоаннъ.

7. Сей пришелъ для свидѣтельства, чтобы засвидѣтельствовать о Свѣтѣ, дабы всѣ увѣровали черезъ него.

8. Не самъ онъ былъ Свѣтъ, но былъ посланъ, чтобы засвидѣтельствовать о Свѣтѣ.

9. Былъ Свѣтъ истинный, Который просвѣщаетъ всякаго человѣка, приходящаго въ міръ.

10. Былъ въ мірѣ, и міръ Имъ получилъ бытіе, но міръ Его не позналъ.

11. Пришелъ къ своимъ, но свои Его не приняли.

12. А тѣмъ, которые приняли Его, вѣрующимъ во имя Его, далъ власть содѣлаться чадами Божіими.

1. Мѣдъ очжикъ вэвэма Свово, и Свово вэвэма Енвэнъ, и Енъ вэвэма Свово.

2. Сыя вэвэма исконь вькъ Енвенъ.

3. Быдэсъ Сыя керэма, Сытэѣ нѣмъ абу вэвэма мый энъ эмъ.

4. Сыя вовъ вэвэма, и Сыя вовъ югытъ вэвэма мортъ езвэ.

5. Югытъ и пѣмытынъ югъявэ, но пѣмытъ сыэ езъ сибэтчы.

6. Вэвэма мортъ, кэдые Енъ ыстэма, Иванъ нима.

7. Сыя воктэма виставны, мѣдъ бы мукэдысъ этыя югытэ вѣритъисэ.

8. Не ачысъ сыя вэвэма югытъ, но ыстэмъ вэвъи (Енэнъ) мѣдъ бы виставны югытсэ.

9. Вэвэма югытъ истиннэй, кэдыя югдэтэ быдэнъ мортэсъ.

10. Езъ ковасынъ вэви, и быдэсъ Сыя кнрэма, но езъ Сые абу-тэ-дэмась.

11. Воисъ асвасэ, но асвасъ Сые абу вочеэмась.

12. А энавэ, кеднысь гажавэмэнъ примитъисэ Сые, и вѣруйтъ исэ Сывэ, Сыя ные Енъ челядэнъ кѣрисъ.

13. Которые не отъ крови, ни отъ плоти, ни отъ хотѣнія мужа, но отъ Бога родились.

14. И Слово стало плотію: и обитало съ нами, полное благодати и Истины, и мы видѣли славу Его, славу какъ единороднаго отъ Отца.

15. Іоаннъ свидѣтельствуетъ о Немъ и восклицая говоритъ: Сей есть Тотъ о Которомъ я говорилъ, что Идущій за мною первенствуетъ предо мною, потому что былъ прежде меня.

16. И отъ полноты Его всѣ мы получили благодать на благодать.

17. Ибо законъ данъ чрезъ Моисея, а благодать и истина произошла чрезъ Іисуса Христа.

13. Кэднысь не *в*ирсянь, и не мортсянъ, но *Е*нсянь чужисэ.

14. И Свово *в*оисъ мортэнъ, и ов*и*съ мія*н*кэтъ; и міе ачзивомэ Сые свавнэе, *сэ*чэмэ кычзь ч*у*жэмэ Ай-Енсянь, и воэмэ гэгэръ-тыръ бурэнъ и бычэмэнъ.

15. Иванъ вист*а*вэ Сысь, и шуэ; Этыя эмъ Сыя, кэдые ше шуи, мыс*я* мунъисисъ ме-бэрсянь, ыжытжикъ месся, с*ы*энъ кычзъ вэвэма очжикъ месся.

16. И Сыя *а*ссисъ-гэгеръ-тырсисъ міянвэ быдэннымвэ сѣтъисъ и буръ-киннябурсэ.

17. Мосейсянь зако*н*ъ т*о*ко с*ѣ*тсисъ, а б*у*ръ-киння б*у*рысъ, и истинэй бычэмысъ Іисусъ Кристосъ сянь.

Исповѣдь на русско-пермяцкомъ языкѣ.

Вопросы на исповѣди взрослыхъ пермяковъ.

1. Молишься-ли дома Богу?

2. Часто-ли ходишъ къ исповѣди и св. Причастію?

3. Не лѣнишься-ли ходить въ церковь?

4. Не имѣешъ-ли зла и напасти на кого либо?

5. Не работаешъ-ли въ праздники и воскресные дни?

6. Не утаивалъ-ли на исповѣди грѣховъ?

7. Не ѣдалъ-ли въ постные дни скоромное?

8. Исполняешъ-ли обѣщанія Богу?

9. Молишься-ли Богу за Государя, за родителей своихъ и за крестнаго?

1. Кеймисянъ-я г*о*ртатъ *Е*нвэ?

2. Часто-ли в*е*тванъ на исповѣдь и Причасье?

3. Онъ-ли дышэтчи в*е*твыны вичкувэ?

4. Онъ-ли вэч*а*сь, онъ-ли д*у*майтъ зво к*и*нвэ?

5. Онъ-ли удж*а*въ кресенняэ и праз*ни*ккезъ пора?

6. Энъ-ли таитъ исповѣдь пора гр*ѣ*ккетэ?

7. Энъ-ли с*е*йвы кэсъ в*у*нэ ульвунся?

8. Исповняйтъинъ-ли *Е*нвэ обвѣттэтэ?

9. Кеймисянъ-я *Е*нвэ Царь п*о*нда, *а*й—мамъ-п*о*нда и вежа*й* п*о*нда?

10. Почитаешъ-ли ты ихъ и не оскорблялъ-ли чѣмъ нибудь?

11. Послушенъ-ли священнику, начальникамъ и почтителенъ-ли къ нимъ?

12. Не божишься-ли напрасно?

13. Не осуждаешъ-ли кого?

14. Не ссорился-ли, не дрался-ли съ кѣмъ?

15. Не убивалъ-ли напрасно, не увѣчилъ-ли животныхъ?

16. Не ворожилъ-ли?

17. Не вѣшалъ-ли и не просилъ ли кого вѣшать черъ-эшванъ*)?

18. Не сквернословился-ли?

19. Не винилъ-ли Бога, когда стоитъ дурная погода, или когда Онъ не исполняетъ твоихъ желаній; или же когда посылаетъ тебѣ какое либо несчастье?

20. Не лѣнился-ли работать дома и у людей?

21. Не воровалъ-ли, не отнималъ-ли, не утаивалъ-ли чего-нибудь и не принималъ-ли краденое?

22. Не завидовалъ-ли?

23 Не толковалъ-ли про людей на смѣхъ и не пересмѣивалъ-ли кого?

24. Не напивался-ли до пьяна?

25. Не пилъ-ли, не ѣлъ-ли до обѣдни въ праздники и въ воскресенья?

26. Не пѣлъ-ли срамныя пѣсни, не плясалъ-ли?

27. Не имѣлъ-ли плотскаго грѣха съ дѣвицами и съ посторонними женщинами?

28. Не величался-ли, не хвалилъ-ли себя?

10. Почит*а*йтанъ-ли тэ н*і*эсъ и энъ-ли вэгэтъ Мы*с*нъ?

11. Кы*в*зетъ-ли и почитайтанъ-ли тэ п*о*пэсъ и начальникк*е*съ?

12. Онъ-ли божитчи весь п*о*нда?

13. Энъ-ли к*и*нэсъ осудитъ?

14. Онъ-ли ссоритчи кинъ-кэтъ, энъ-ли тышкась?

15. Энъ-ли в*і**и*вы, ув*и*читъ скэт*и*на немъ п*о*нда?

16. Энъ-ли ворожитъ?

17. Энъ-ли эшвы, или энъ-ли ч*е*кты эшвыны черъ-эшванъ?

18. Энъ-ли горэтчиввы умэлъ кыввезэнъ?

19. Энъ винитъ *Е*нэсъ, кэръ сув*а*вэ *у*мэль погод*а*, кэръ озъ керъ съ*і*е, кэдые, тэнытъ ков*э*, или кэръ *ы*стагъ тэнытъ к*ы*тчемъ-нибудь несчасье?

20. Энъ-ли дышэчи удж*а*вны г*о*ртынъ и *е*зынъ?

21. Энъ-ли гусяввы, энъ-ли мырдявъ, энъ-ли та*и*тъ м*ы*й и энъ-ли босьвы гусявэмсэ?

22. Энъ-ли завид*у*йтъ?

23. Энъ-ли б*а*итъ вэгэнъ *е*зъ вывэ, энъ-ли серавъ к*и*нэсъ?

24. Энъ-ли *ю*въ кодедзь?

25. Энъ-ли с*е*йвы и юввы эбидняэдзъ празникъ в*у*нэ и кресенняэ?

26. Энъ-ли сйввы умэль письняэзъ, энъ-ли *е*кты?

27. Энъ-ли в*о*двы нывка-эзъ кэтъ и чужой инька-эзъ-кэтъ?

28. Энъ-ли величатчи, энъ-ли ошкы *а*сьтэ?

---

*) Родъ мѣстнаго гаданія.

29. Не прикидывался-ли бѣднякомъ, больнымъ, ради какой-нибудь выгоды?

30. Не смѣялся-ли надъ священникомъ или надъ начальникомъ?

31. Не обидѣлъ-ли жену свою?

32. Учишъ-ли Богу молиться, грамотѣ и доброй жизни дѣтей-то своихъ?

33. Не потачилъ-ли имъ?

34. Не дѣлаешъ-ли при дѣтяхъ чего худаго?

35. Не притѣсняешъ-ли, не обремѣняешъ-ли тяжкими работами своихъ рабочихъ?

36. Не покрывалъ-ли, не оправдывалъ-ли виновника и злодѣя?

37. Не соблазнялъ-ли на худое кого словомъ, дѣломъ и совѣтомъ?

38. Не задерживалъ-ли за собою долговъ, займовъ и платы рабочихъ?

39. Не портилъ-ли чужія вещи, чужое имущество и не травилъ-ли чужаго поля?

40. Не бралъ-ли дорого за работу и не продавалъ-ли чего-нибудь дороже людямъ?

41. Не подкупалъ-ли кого взятками и подарками?

42. Не скупился-ли?

42. Не моталъ-ли своего имущества и своихъ денегъ?

44. Не клеветалъ-ли на кого по враждѣ?

45. Не лукавилъ-ли, не обманывалъ-ли?

46. Не желалъ-ли зла кому?

47. Не проклиналъ-ли кого?

48. Не укорялъ-ли кого?

29. Энъ-ли висьтась кычемъ нибудь выгода-понда шогавэмэнъ и бѣднэмъ?

30. Энъ-ли серавъ кэръ попэсъ и начальникэсъ?

31. Энъ-ли эбидитъ *и*нь-тэ?

32. Вевэтанъ-я челядь-тэ юрбытны Енвэ, грамотьэ и бычема овны?

33. Онъ-я потачитъ нъіе?

34. Онъ-я кэръ челядь пора мый нибудь *у*тэлэ?

35. Онъ-я чэкты черезъ сиву уджавны работниккетэ?

36. Энъ-ли оправдывайтъ виновникэсъ и зводѣесъ?

37. Онъ-ли мый байтъ кэръ медьбы мукэдъ съйе-же керись умэль?

38. Онъ-ли кольвы мочитытэгъ довггетэ, одзесавэмтэи работниккетэ?

39. Онъ-ли портитъ езъ имущество, онъ-ли травитъ езъ ыдъ?

40. Онъ-ли босьвы работа понда дона, онъ-ли вузавъ мый донэнъжикъ езысянь?

41. Онъ-ли подкупитъ кинэсъ козьпавэмэ?

42. Онъ-ли скупитччи?

43. Онъ-ли мотайтъ имущество-тэ и деньги-тэ?

44. Онъ-ли висьтавъ мый мортвывэ напрасно вэгагикатъ?

45. Онъ-ли вукавитъ, онъ-ли бэбэтчи?

46. Онъ-ли жевайтъ кинвэ зво?

47. Онъ-ли кинэсъ проклинайтъ?

48. Онъ-ли кинэсъ коританъ?

Вопросы на исповѣди дѣтей—пермяковъ.

По русски.

1. Молишься-ли Богу дома?
2. Не божишься-ли напрасно?
3. Не лѣнишься-ли ходить въ церковь?
4. Не лѣнишься-ли ходить къ исповѣди и св. Причастію?
5. Не лѣнишься-ли работать, учиться, (если ученикъ)?
6. Не оскорблялъ-ли своихъ родителей, своего крестнаго отца и учителя?
7. Почитаешъ-ли ихъ и повинуешься-ли имъ?
8. Не ссорился-ли, не дрался-ли съ кѣмъ?
9. Не воровалъ-ли, не утаивалъ-ли чего нибудь?
10. Не осуждалъ-ли кого?
11. Не лукавилъ-ли?
12. Не злишься-ли и не имѣешъ-ли ненависти на кого?
13. Не упрямился-ли?
14. Не пересмѣхалъ-ли кого?
15. Не плясалъ-ли не пѣлъ-ли худыя пѣсни?
16. Не сквернословился-ли?

По пермяцки.

1. Юрбытанъ-ли гортынъ Енвэ?
2. Онъ-ли божитчи напрасно?
3. Онъ-ли дышэтчи ветвыны вичкувэ?
4. Онъ-ли дышетчи ветвыны на исповѣдь и причасье?
5. Онъ-ли дышетчи уджавны (вевэтчины)?
6. Онъ-ли вэгэтъ ай-тэ, мамъ-тэ, вежай-тэ и учитель-тэ?
7. Почитайтанъ-ли и кывзанъ-ли ныіе?
8. Онъ-ли ссоритчи, онъ-ли тышкась кинкэтъ?
9. Онъ-ли гусяввы, онъ-ли таитъ мый, онъ-ли мырдявъ?
10. Онъ-ли осудитъ кинэсъ?
11. Онъ-ли вукавитъ?
12. Онъ-ли вэгась, онъ-ли думайтъ зво кинвэ?
13. Онъ-ли упямитчи?
14. Онъ-ли серавъ кинэсъ?
15. Онъ-ли екты, онъ-ли сиввы умэль письняезъ?
16. Онъ-ли горэтчиввы умэль кыввезенъ?

Копія.

САШКОВСКАЯ ЦЕРКОВЬ-ШКОЛА

среди инородцевъ-пермяковъ. Соликамскаго уѣзда.

въ честь Святителя Іоны,

ПРОСВЯТИТЕЛЯ ПЕРМЯКОВЪ.

Боковой фасадъ.

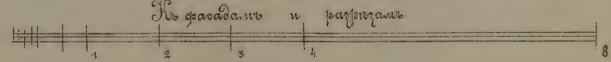

План

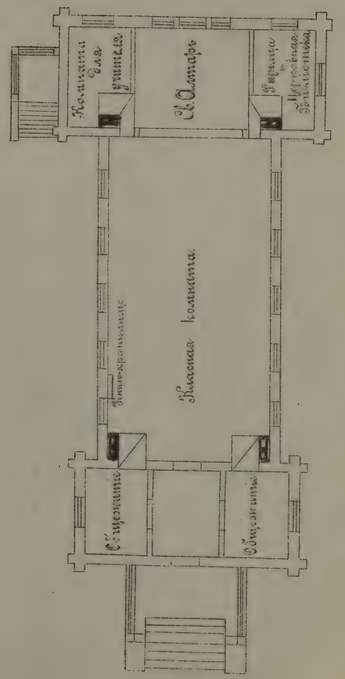

Восточный фасадъ.

Подлинный планъ Пермскимъ губернскимъ строительнымъ отдѣленіемъ утвержденъ

Святый Праведный Сумеонъ, Верхотурскій Чудотворецъ*).

Св. Праведный Сумеонъ Верхотурскій Чудотворецъ, нетлѣнныя мощи котораго открыто почиваютъ въ Верхотурскомъ второклассномъ мужскомъ Николаевскомъ монастырѣ, Екатеринбургской епархіи, принадлежитъ къ числу тѣхъ угодниковъ Божіихъ, которыхъ посмертныя дѣянія извѣстны болѣе нежели событія временной ихъ жизни; потому что жизнь ихъ, по словамъ апостола Павла, «была сокровенна со Христомъ въ Богѣ» (Колос. III; 3). Всеблагому Промыслу Божію угодно было открыть—кто сей Праведный—только тогда, когда онъ, по данной ему благодати, прославился уже нетлѣніемъ своихъ мощей и чудесными отъ нихъ исцѣленіями.

Жизнь и кончина Праведнаго Сумеона.

Неизвѣстенъ годъ, а также и мѣсто рожденія Праведнаго Сумеона; извѣстно только, что онъ жилъ и подвизался на границахъ пермскихъ и тобольскихъ, въ первой половинѣ XVII вѣка по Р. Х. Во всѣхъ рукописяхъ и въ Сибирской лѣтописи онъ называется: «съ Руси пришельцемъ и странникомъ». Полагаютъ за несомнѣнное, что онъ родился въ Великой Россіи, и родители его были дворяне; но по смутнымъ обстоятельствамъ въ первыхъ годахъ XVII в., и можетъ быть, и по примѣру древнихъ святыхъ, для безпрепятственнаго шествованія по пути Христову, оставлявшихъ родъ, домъ, отечество, богатство и славу, оставилъ и онъ свою родину—Великую Россію и удалился изъ оной въ малоизвѣстную еще тогда далекую Сибирь. Здѣсь онъ поселился на погостѣ—Меркушинѣ, отстоящемъ отъ г. Верхотурья на 50 верстъ, внизъ по р. Турѣ. Мѣсто сіе Праведный Сумеонъ возлюбилъ особенно потому, что оно представляло кругомъ безмолвную пустыню, поросшую величественными кедрами и вѣковыми лиственницами, что вполнѣ соотвѣтствовало любви къ уединенію св. Угодника Божія и располагало къ непрестанному богомыслію и благоговѣнію предъ Творцемъ вселенной. Въ глуши дубравы, созерцая красоту и величіе природы, онъ возводилъ мысленные взоры свои къ небу, и внимая таинственному гласу шумящихъ деревъ, непрестанно возносилъ и свой молитвенный гласъ къ Богу.

Проводя христіанскую жизнь и прилежно посѣщая храмъ Божій, Праведный Сумеонъ, по свидѣтельству современниковъ, возбуждалъ общее удивленіе своею добродѣтельною и непорочною жизнію. Онъ отличался осо-

---

*) Извлечено изъ подробнаго описанія жизни и чудесъ св. Праведнаго Сумеона Верхотурскаго Чудотворца, изданнаго въ Кіевѣ 1879 г.

Настоящее житіе издается по случаю 200-лѣтія обрѣтенія честныхъ мощей Святаго Праведнаго Сумеона. (1695—18 декабря—1895 г.).

бенно цѣломудріемъ, незлобіемъ, кротостію, послушаніемъ и трудолюбіемъ, каковою жизнію многихъ обращалъ на путь добродѣтели, наставляя и воодушевляя ихъ ходить по стезямъ заповѣдей Господнихъ. Чтобы не жить чужими трудами и не отяготить кого-либо собою, онъ по заповѣди апостольской, пріобрѣталъ себѣ все потребное для жизни временной трудами рукъ своихъ. Постояннымъ его занятіемъ было ремесло портное. При такомъ занятіи, какъ и нынѣ обычно въ быту крестьянъ, Праведный Симеонъ переходилъ изъ дома въ домъ, предпочитая всегда хижины убогихъ, жилъ и питался съ семейными того дома гдѣ была работа. При этомъ осталось въ преданіи, что праведный портной, нерѣдко оставивъ недоконченнымъ свое шитье, тайно уходилъ изъ дома, за что не только не получалъ никакой платы за свой трудъ, но подвергался еще осужденію и поруганію. Въ такомъ странномъ поступкѣ праведника можно-ли не усматривать, какъ и дѣйствительно люди внимательные и богобоязненные усматривали, высшаго подвига—*юродства Христа ради*, соединеннаго съ совершенною нестяжательностію и самоотверженіемъ, подъ которымъ онъ скрывалъ жизнь свою въ Богѣ, чтобы избѣжать славы отъ людей. Кромѣ этого у Праведнаго Симеона, особенно въ лѣтнее время, было и другое невинное занятіе, которое, доставляя ему пропитаніе, вмѣстѣ съ тѣмъ не только не препятствовало, но способствовало непрестанной, сердечной его молитвѣ. Онъ любилъ удить рыбу, и для этого удалялся верстъ за 10 отъ Меркушина. Это мѣсто, на которомъ онъ, по преданію, занимался рыболовствомъ, находилось на правомъ, довольно высокомъ берегу р. Туры, куда Праведникъ изъ Меркушина переправлялся въ лодкѣ, и, приставши къ берегу, въ безмолвномъ уединеніи сидѣлъ съ удочкою подъ вѣтвистою елью на камнѣ. Камень этотъ указываютъ и нынѣ; но ель, существовавшая до 1854 г., отъ которой усердные богомольцы отламывали вѣтви, нынѣ уже не существуетъ. Теперь отъ нея видѣнъ только обломанный и погнившій пень, да невдалекѣ отростокъ отъ корня его. Какъ ни малозначительны и ни обычны, повидимому, были занятія Праведнаго, но оба они, вознося умъ и сердце его къ Богу, служили ему, какъ нельзя больше, ко спасенію души. Такъ, первое его занятіе—шитье одежды, и преимущественно для бѣдныхъ напоминало ему о томъ, нетлѣнномъ и чистомъ одѣяніи для души, которое, необходимо каждому чтобы войти въ чертогъ небесный; а второе—напоминая Праведнику апостольскія мрежи рыбарей Галилейскихъ, въ тоже время побуждало его блюстись чтобы «не быть уловленнымъ удицею грѣха отъ врага спасенія» (служба Праведн.).

Ничего болѣе не сохранилось о Праведномъ Симеонѣ въ устныхъ преданіяхъ меркушинскихъ старожиловъ, которые еще сами помнили, или слышали отъ очевидцевъ о блаженномъ его житіи между ними, когда ихъ распрашивалъ Тобольскій митрополитъ Игнатій, по случаю начинавшихъ проявляться благодатныхъ знаменій отъ нетлѣнныхъ мощей Праведника. Одинъ 70-лѣтній старецъ Аѳанасій, разсказывая святителю о Праведникѣ,

говорилъ, что онъ «велъ жизнь цѣломудренную, житіе его было доброе; онъ былъ терпѣливъ и благодушенъ; съ нищетою тѣлесною соединялъ и нищету духовную; былъ нестяжателенъ, кротокъ и незлобивъ, послушенъ и услужливъ; почтителенъ и благопокоренъ, усерденъ къ молитвѣ и къ церкви Божіей. Одѣвая и пропитывая себя трудами рукъ своихъ, Праведникъ старался одѣвать и питать другихъ, чѣмъ привлекалъ къ себѣ многихъ и бесѣдовалъ съ ними о Богѣ и о спасеніи души. Живя посреди вогуличей и другихъ инородцевъ, недавно обращенныхъ ко Христу, онъ пользовался всѣми случаями, чтобы наставлять ихъ и утверждать въ христіанскомъ благочестіи». Ко всему этому старецъ Аѳанасій присовокуплялъ, что Праведникъ «страдалъ болѣзнію чрева», что по всей вѣроятности, какъ замѣтилъ и митрополитъ Игнатій, было слѣдствіемъ постояннаго поста и чрезмѣрнаго его воздержанія.

На основаніи общаго устнаго преданія, кончина Праведнаго Симеона послѣдовала около 1642 года по Р. Х., на 40-мъ году его жизни, исполненной подвиговъ христіанскаго благочестія. По блаженной кончинѣ, онъ погребенъ былъ меркушинскими жителями у приходской ихъ церкви, во имя Архистратига Божія Михаила, гдѣ онъ такъ свято жилъ, и гдѣ любилъ усердно молиться.

Проявленіе св. мощей Праведнаго Симеона и первыя чудеса отъ нихъ.

Господу Богу угодно было, чтобы Праведный Симеонъ, какъ свѣтильникъ Божій, не оставался долго подъ спудомъ, но былъ возженъ, подобно другимъ святымъ праведникамъ, и поставленъ высоко на свѣщницѣ малоизвѣстной и далекой страны Сибирской, да свѣтитъ живущимъ въ ней. Храня всѣ кости праведныхъ, Господь нетолько сохранилъ отъ истлѣнія тѣло Праведнаго, который при жизни былъ живымъ храмомъ Божіимъ, но и особенно чудеснымъ образомъ явилъ его нетлѣнныя мощи.

Въ 1692 г., ровно чрезъ 50 лѣтъ послѣ блаженной кончины Праведнаго Симеона, когда память о немъ начала уже изглаждаться между жителями меркушинскими, гробъ его сталъ восходить изъ могилы, и при этомъ, чрезъ треснувшія доски гробовой крышки, видимы были въ немъ нетлѣнныя мощи. Это необычайное восхожденіе гроба отъ земли и видимые въ немъ нетлѣнные останки, убѣждали въ святости невѣдомаго Угодника Божія, погребеннаго въ семъ гробѣ, и это общее убѣжденіе вскорѣ подтвердилось чудесными исцѣленіями отъ мощей, когда восходящій гробъ оказался уже поверхъ земли, отъ которой также проявлялась цѣлебная сила. Такъ, изъ многихъ чудесъ, оставшихся не записанными, что весьма естественно по времени и мѣсту событій, сохранилось сказаніе о трехъ исцѣленіяхъ въ 1692 г. 1) Слуга Нерчинскаго воеводы Антонія Савелова Григорій, страдавшій болѣе года совершеннымъ разслабленіемъ всего тѣла,

проѣзжая со своимъ господиномъ чрезъ Верхотурье и услышавъ здѣсь о новоявленныхъ въ селѣ Меркушинѣ мощахъ неизвѣстнаго Праведника, просилъ своего господина отпустить его въ Меркушино ко гробу его—помолиться. Будучи привезенъ къ церкви Архистратига Михаила, Григорій выслушалъ молебенъ Архангелу, затѣмъ былъ принесенъ ко гробу Праведнаго, гдѣ совершена была панихида. И когда, послѣ панихиды, больной, взявъ нѣсколько земли съ гроба, обтеръ ею руки, ноги и все свое тѣло, то немедленно почувствовалъ себя здоровымъ, всталъ на ноги и началъ ходить, какъ-бы никогда не чувствовалъ никакой слабости въ своемъ тѣлѣ. 2) Объ этомъ своемъ чудесномъ исцѣленіи Григорій разсказалъ другому слугѣ Сибирскаго воеводы Андрея Нарышкина Ильѣ Головачеву, страдавшему неизлѣчимою глазною болѣзнію, отъ которой онъ совершенно ничего видѣлъ, и къ этому на глазахъ его, наполненныхъ кровію, наросло еще какое-то дикое мясо. По совѣту Григорія, Илія обратился съ усердною молитвою къ Меркушинскому Чудотворцу, и, послѣ панихиды въ память его, онъ приложилъ къ своимъ глазамъ, данной ему Григоріемъ, земли отъ гроба Праведнаго, обвязавъ съ нею платокъ вокругъ своей головы, и какъ это было вечеромъ, то легъ съ обвязанною головою въ постель и уснулъ. Въ полночь, проснувшись, больной почувствовалъ мокроту вытекавшую изъ его глазъ: оказалось, что это истекала кровь, которою наполнены были его глаза, а со снятіемъ повязки отпало и наросшее дикое мясо, бывшее причиною болѣзни, которой онъ больше уже не чувствовалъ. Затѣмъ 3) дочь означеннаго воеводы Нарышкина, также страдавшая неисцѣльною глазною болѣзнію, обратившись съ усердною молитвою къ Праведному, лишь только приложила къ глазамъ своимъ землю отъ гроба его, тотчасъ получила исцѣленіе.

Открытіе мощей Святаго Праведнаго Симеона.

Слухъ о явленіи нетлѣнныхъ мощей въ Меркушинѣ и о чудесныхъ отъ нихъ исцѣленіяхъ скоро достигъ до Тобольскаго митрополита Игнатія, къ епархіи котораго принадлежала тогда вся Верхотурская область, а слѣдовательно и село Меркушино. Обозрѣвая сами свою обширную епархію, митрополиты Тобольскіе нерѣдко посылали отъ себя особенныхъ, довѣренныхъ духовныхъ лицъ для обращенія къ православной вѣрѣ иновѣрцевъ, населявшихъ ихъ епархію, а также для охраненія православныхъ чадъ отъ совращенія раскольучителей, бѣжавшихъ и ссылаемыхъ сюда изъ Россіи, и наконецъ для наблюденія за церковнымъ благочиніемъ. Съ такою цѣлію, въ 1693 г., въ Верхотурьѣ былъ клирикъ Тобольскаго архіерейскаго дома—Матѳій; отсюда онъ посѣтилъ и с. Меркушино. Здѣсь, близъ церкви, ему показали выходящій отъ земли гробъ съ видимыми въ немъ нетлѣнными тѣлесными останками неизвѣстнаго Праведника. Увѣрившись въ этомъ лично, клирикъ Матѳій велѣлъ священнику съ прихожанами устроить надъ восходящимъ гробомъ надгробницу; а между тѣмъ обо всемъ этомъ немед-

ленно донесъ своему владыкѣ—Тобольскому митрополиту Игнатію. На слѣдующій годъ митрополитъ самъ обозрѣвалъ свою епархію и на пути въ Верхотурье, изъ села Караульнаго, послалъ въ Меркушино сопровождавшихъ его—игумена Исаакія съ нѣкоторыми другими духовными лицами, съ приказаніемъ открыть гробъ и осмотрѣть находящіяся въ немъ смертные останки погребеннаго, а въ слѣдъ за ними прибылъ въ село Меркушино и самъ. Здѣсь, на вопросъ его—что оказалось при открытіи гроба?—игуменъ Исаакій и бывшіе съ нимъ лица объявили: «что они, при открытіи гроба, восходящаго отъ земли, чувствовали благоуханіе и видѣли въ этомъ гробѣ тѣло по обычаю христіанскому положенное, коего глава, перси, руки, ребра, станъ и ноги—все въ цѣлости и кожа къ костямъ прильнула, только немногое обратилось въ персть». Съ удивленіемъ митрополитъ выслушалъ этотъ разсказъ, и тѣмъ болѣе, какъ самъ говоритъ о себѣ въ своей лѣтописи, что до этого времени все слышанное имъ считалъ дѣломъ обыкновеннымъ и думалъ, что во гробѣ окажется развѣ нѣсколько костей.

Между тѣмъ въ это же время онъ и на себѣ самомъ испыталъ благодатную силу новоявленнаго—невѣдомаго Угодника Божія. Онъ почувствовалъ сильную боль въ лѣвомъ глазѣ, и обдумывая, отъ чего бы это могло случиться, пришелъ къ мысли, что причиною этой внезапной боли не вѣтеръ или зимній холодъ, какъ можно было полагать, но гнѣвъ Праведника, котораго св. мощи митрополитъ не хотѣлъ самъ видѣть и свидѣтельствовать. Поэтому онъ обратился съ усердною молитвою къ Угоднику Божію о помилованіи себя и объ исцѣленіи заболѣвшаго глаза, обѣщаясь послѣ божественной литургіи идти ко гробу и поклониться его нетлѣннымъ мощамъ. И только лишь онъ произнесъ этотъ обѣтъ, болѣзнь глаза прошла совершенно. Засимъ, отслуживъ божественную литургію, митрополитъ Игнатій совершилъ торжественный ходъ со всѣмъ освященнымъ соборомъ духовенства и множествомъ народа на могилу Праведника. Войдя въ надгробницу, онъ открылъ гробъ и благовѣйно осмотрѣвъ св. мощи, убѣдился въ справедливости всего объявленнаго ему игуменомъ Исаакіемъ; только, при болѣе тщательномъ освидѣтельствованіи, въ это время было усмотрѣно, что нѣкоторая часть перстовъ предана была тлѣнію, и погребальныя одѣянія также истлѣли, а самый гробъ оказался цѣлымъ и твердымъ. Убѣдившись совершенно, что въ семъ гробѣ почиваютъ мощи Праведнаго человѣка Божія, подобныя мощамъ древнихъ святыхъ, и самъ испытавъ на себѣ благодатную силу ихъ, митрополитъ Игнатій обратился ко всѣмъ тутъ бывшимъ, и указывая на св. мощи, сказалъ: «Это точно нѣкоторый новый святый, какъ Алексій, или Іона митрополиты Россійскіе, или чудотворецъ Сергій Радонежскій, поелику такого же, какъ и эти святые чудотворцы, сподобился отъ Бога нетлѣнія».

Послѣ сдѣланнаго осмотра св. мощей митрополитъ, закрывъ гробъ, посыпалъ его на четверть землею, и вышедши изъ надгробницы, вошелъ въ середину собравшагося народа и началъ спрашивать,—незнаетъ-ли кто чего-

нибудь о погребенномъ Праведникѣ? И все, что слышалъ о его житіи отъ нѣкоего 70-ти лѣтняго старца Аѳанасія, о которомъ уже упомянуто было выше, и о бывшихъ при гробѣ чудесныхъ исцѣленіяхъ отъ самихъ исцѣлившихся и отъ очевидцевъ, о чемъ также сказано выше, все это митрополитъ тогда же записалъ самъ и повелѣлъ всѣмъ дѣлать извѣстными ему, или мѣстному священнику, чудеса, бывающія при гробѣ Праведнаго, а также и всѣ свѣдѣнія о жизни его. А такъ какъ имени погребеннаго Праведника никто не помнилъ и не зналъ, то митрополитъ заповѣдалъ всему бывшему тутъ народу усердно молиться Господу Богу и новоявленному, невѣдомому Его Угоднику объ открытіи его имени, даннаго при святомъ крещеніи, обѣщая и самъ молиться объ этомъ, и затѣмъ, благословивъ народъ, отправился въ Верхотурье. Все это происходило 18-го декабря 1695 года.

Отъѣхавъ нѣсколько отъ Меркушина и занятый мыслію о святомъ Угодникѣ, митрополитъ Игнатій, находясь въ молитвенномъ состояніи, заснулъ, и вотъ видитъ во снѣ, что передъ нимъ собралось множество народа, какъ бы для узнанія имени Праведника, и изъ этой толпы народной слышится голосъ: «Сумеономъ его зовутъ»; потомъ кто-то повторилъ: «Семеномъ звали его»; затѣмъ чей-то третій голосъ назвалъ его уменьшительнымъ именемъ сказавъ: «Сенькою звали его». При этомъ словѣ святитель будто разсмѣялся, и тотчасъ пробудился. Послѣ этого вскорѣ прибывъ въ Верхотурье и остановившись въ Николаевскомъ монастырѣ, митрополитъ видѣнный имъ дорогою сонъ разсказалъ архимандритамъ—тобольскому Сергію, верхотурскому Александру и далматовскому игумену Исаакію. Всѣ сіи лица сонъ этотъ признали за откровеніе Божіе и при этомъ сказали, что наименованіе «Сумеономъ» означаетъ настоящее имя, которымъ надлежитъ нынѣ назвать Праведника; а «Семеномъ»—означаетъ прошедшее, т. е. такъ звали его при жизни; третьимъ же уменьшеннымъ именемъ, вѣроятно, называли его или родители «утѣшенія ради любовнаго», или—народъ, отъ котораго Праведный, скрывалъ свою святую жизнь, переносилъ нерѣдко озлобленія и насмѣшки.

Кромѣ откровенія самому митрополиту Игнатію имени Меркушинскаго Праведника тоже самое и въ тоже время подтверждено было въ сонныхъ видѣніяхъ и другимъ лицамъ. Такъ, іеродіаконъ Василидъ, вечеромъ 27 декабря, заснувъ въ своей келліи, видѣлъ во снѣ предъ своей келліей собравшійся народъ для узнанія имени Меркушинскаго Праведника и слышалъ голосъ: «Для чего много испытываете?—Сказано уже, что Сумеономъ зовутъ его». Вскорѣ оказалось, что въ этотъ же вечеръ было видѣніе и священнику села Меркушина Іоанну. Онъ объявилъ митрополиту, что послѣ вечерняго правила заснувъ, онъ увидѣлъ во снѣ, что будто стоитъ въ церкви предъ гробомъ Праведнаго и совершаетъ литію. Не зная, какъ поминать усопшаго, онъ вдругъ услышалъ голосъ: «Почто недоумѣваешь? Поминай его «Сумеономъ». Послѣ этихъ явленій, прославивъ Бога дивнаго во святыхъ своихъ, митрополитъ Игнатій повелѣлъ именовать новоявленнаго Угодника Божія—«*Сумеономъ*».

На обратномъ пути своемъ изъ Верхотурья въ Тобольскъ митрополитъ Игнатій опять заѣхалъ въ Меркушино, въ сопровожденіи воеводы Циклера и многихъ изъ духовенства и именитыхъ Верхотурскихъ гражданъ. На другой день по прибытіи (это было 30 декабря, въ воскресенье), митрополитъ въ третій разъ свидѣтельствовалъ св. мощи Праведнаго Симеона, съ благоговѣніемъ лобызалъ ихъ и въ знакъ особеннаго своего почитанія положилъ отъ усердія своего на пречестныя мощи новоявленнаго Угодника Божія камку (китайская шелковая матерія). Вслѣдъ за митрополитомъ и всѣ прикладывались къ св. мощамъ, лобызая главу Праведнаго, при чемъ воевода Циклеръ засвидѣтельствовалъ, что мощи Праведнаго Симеона подобны кіево-печерскимъ нетлѣннымъ святымъ*).

*) Послѣ троекратнаго свидѣтельствованія св. мощей Праведнаго Симеона и благовѣйнаго чествованія ихъ при открытіи митрополитомъ Игнатіемъ, немалое время затруднялись изображать внѣшній обликъ угодника Божія; но онъ время отъ времени сталъ являться въ сонныхъ видѣніяхъ и даже нѣкоторымъ лицамъ, и тѣмъ устранилось возникавшее затрудненіе. Любопытны и надзидательны случаи явленій Угодника Божія. Такъ подгородный житель Верхотурья Тимофей Дерябинъ, вскорѣ по открытіи св. мощей, разсказывалъ многимъ, что Праведный Симеонъ явился ему въ бѣлой одеждѣ и по виду очень моложавымъ (среднихъ лѣтъ), сидѣвшимъ у дверей при входѣ въ Меркушинскій храмъ; предъ нимъ горѣла свѣча на паникадилѣ, а вдали отъ него, при западныхъ дверяхъ трапезы, стояло много людей, которые указывали на него, говоря: «это вашъ Святой!» Равнымъ образомъ іеродіакону Никифору Амвросіеву въ 1696 г. Праведный Симеонъ явился во снѣ: въ бѣлой одеждѣ, роста средняго, лѣтъ 35 отъ роду, съ русыми волосами на усахъ и брадѣ; причемъ іеродіаконъ замѣтилъ у него прекрасныя глаза и весьма пріятные взоръ и говоръ. Когда іеродіаконъ спросилъ явившагося о имени, то получилъ въ отвѣтъ: что онъ—«Симеонъ Меркушинскій».

Въ ближайшее къ намъ время Угодникъ Божій являлся не разъ. Въ 1844 году 4 октября, нѣкто—Евдокія Ивановна Парѳентьева, изъ С.-Петербурга, писала настоятелю Верхотурскаго монастыря, что она, бывши уже при смерти отъ неизлечимой болѣзни, удостоилась слѣдующаго видѣнія во снѣ: будто-бы она находилась въ прекрасномъ саду, въ которомъ были деревья необыкновенной зелени, фрукты великіе, безподобные, солнце ярко освѣщающее; и сидѣла она на скамейкѣ, а на другомъ концѣ той же скамейки сидѣлъ нѣкто въ купеческомъ одѣяніи синяго цвѣта, кушакъ желто-красный, съ покрытою головою и передъ нимъ пустая бадья рыбацкая, и спросилъ ее: «чѣмъ она больна? На ея отвѣтъ, онъ сказалъ: «и я былъ этимъ боленъ». Желая узнать чѣмъ исцѣлился онъ отвѣчалъ: «подаяніемъ». Долго она не знала, кого благодарить за данный совѣтъ, пока въ первый разъ не услышала отъ одной благочестивой монахини, что явившійся ей —былъ Симеонъ Верхотурскій Чудотворецъ.

Пономарь Александръ Шкляевъ, изъ Вятской губерніи, августа 28 дня 1856 г., будучи для поклоненія св. мощамъ въ Верхотурскомъ монастырѣ, объявилъ письменно, что въ 1855 г. на пятой недѣлѣ великаго поста, будучи уже близь смерти, онъ лежалъ одинъ въ комнатѣ. Вдругъ является къ нему человѣкъ среднихъ лѣтъ, въ простомъ платьѣ синяго цвѣта, и тихо говоритъ: «пообѣщайся сходить на поклоненіе св. мощамъ Праведнаго Симеона въ Верхотурье: будетъ лучше». Сказавъ это, онъ сталъ невидимъ. Когда я далъ обѣщаніе, здоровье мое поправилось. Но такъ какъ по разнымъ обстоятельствамъ онъ долго не исполнялъ своего обѣщанія, то тотъ-же святой человѣкъ и въ той-же одеждѣ вторично явился ему въ сновидѣніи и напомнилъ объ исполненіи даннаго обѣщанія—поклониться мощамъ Праведнаго Симеона. По приходѣ въ монастырь, при первомъ взглядѣ на образъ св. Праведнаго Симеона, находящійся въ Преображенской церкви, у праваго клироса, онъ съ радостію признадъ, что являвшійся ему въ болѣзни неизвѣстный человѣкъ—былъ самъ Угодникъ Божій Симеонъ.

Перенесеніе святыхъ мощей Праведнаго Симеона въ Верхотурскій Николаевскій монастырь.

Вскорѣ послѣ открытія св. мощей Праведнаго Симеона, граждане гор. Верхотурья, для большаго прославленія новоявленнаго Угодника Божія, и желая дать болѣе приличное мѣсто нетлѣннымъ его мощамъ, возъимѣли мысль перенести ихъ изъ с. Меркушина въ г. Верхотурье. Въ 1704 году, Верхотурскій воевода Алексій Калетинъ и таможенный голова Петръ Худяковъ, отъ имени верхотурскихъ гражданъ, обратились къ преосвященному митрополиту Тобольскому Филоѳею (Лещинскому), къ преемнику митрополита Игнатія, съ прошеніемъ о перенесеніи св. мощей. Исполненный благоговѣнія къ Праведному Симеону, Святитель Филоѳей охотно далъ свое благословеніе на перенесеніе св. мощей изъ Меркушина въ Верхотурье, назначивъ для нихъ мѣсто—въ Николаевскомъ монастырѣ. Перенесеніе св. мощей послѣдовало въ означенномъ 1704 г., 12 сентября, при архимандритѣ Израилѣ. Въ это время св. мощи были переложены въ новый гробъ, сдѣланный изъ кедроваго дерева. Крышка у сего гроба не накрывалась сверху, а надвигалась на гробъ по выемкамъ и закраинамъ гроба, какъ это бываетъ у ящиковъ, и запиралась замкомъ; внутри гробъ обложенъ былъ кожею съ лебяжьимъ пухомъ. При этомъ замѣчательно было то, что съ 1 сентября по 8-е была самая ненастная погода и дождь безпрестанно лилъ въ окрестностяхъ Меркушина и Верхотурья, что и препятствовало перенесенію св. мощей. Это обстоятельство наводило всѣхъ на мысль, благоволитъ ли Праведный Симеонъ на перенесеніе св. мощей? Но это сомнѣніе разсѣялъ самъ Угодникъ Божій. Бывшему въ Меркушинѣ таможенному головѣ Петру Худякову въ одну ночь было видѣніе во снѣ, будто онъ стоитъ у гроба Праведнаго,

---

Самарской губерніи крестьянину Емельяну Мелешкину въ 1855 г. Праведный Симеонъ явился дорогою въ степи, въ видѣ странника, человѣка среднихъ лѣтъ и съ лицемъ необыкновенно добрымъ. При встрѣчѣ поцѣловалъ его въ плечо, спросилъ, куда и зачѣмъ онъ идетъ? И когда Мелешкинъ отвѣчалъ, что идетъ въ Казань, помолиться предъ иконою Б. Матери, неизвѣстный странникъ совѣтовалъ ему сходить и въ Верхотурье. По приходѣ сюда, увидѣвъ въ первый разъ икону св. Праведнаго Симеона, онъ, въ образѣ его, узналъ являвшагося ему на пути странника.

Наконецъ въ 1865 г. Праведный Симеонъ являлся 15-ти лѣтнему священническому сыну Александру Б . . . . , находившемуся въ тяжкой болѣзни, слѣдующимъ образомъ: Когда отецъ больящему сыну подалъ въ богоявленской водѣ каплю елея отъ лампады предъ ракою Праведнаго, то больной уснулъ на краткое время и увидѣлъ во снѣ, что будто къ его постели пришелъ человѣкъ среднихъ лѣтъ, держа на одной рукѣ новый синій кафтанъ, и сказалъ: «поѣдемъ братъ, скорѣе въ Верхотурье». Когда больящій далъ обѣщаніе съѣздить, то проснувшись, оказался совершенно здоровымъ. По прибытіи же съ своимъ отцомъ въ Верхотурскій монастырь, исцѣлившійся удостоился видѣть Праведника уже на яву. Это было такъ. Вечеромъ 26 сентября, Александръ, проходя по монастырской оградѣ мимо храма, услышалъ, что двери церковныя стукнули. Обратившись, онъ увидѣлъ предъ собою того чуднаго человѣка, который нѣкогда велѣлъ ему сходить въ Верхотурье; онъ былъ въ длинной одеждѣ, въ бѣлыхъ чулкахъ на ногахъ и въ обуви и сказалъ ему: «спасибо», братъ, что пріѣхалъ ты сюда и не обманулъ меня», и затѣмъ сталъ невидимъ.

около котораго стоитъ и архимандритъ Израиль съ соборомъ духовенства и множество народа; а отъ гроба, какъ бы подъемлющагося къ перенесенію, будто выходило благоуханіе, въ видѣ столпа, и направлялось тѣмъ путемъ, коимъ надлежало быть шествію со св. мощами въ Верхотурье. Это видѣніе успокоило и увѣрило всѣхъ, что Угоднику Божію не противно перенесеніе св. его мощей отъ мѣста его пожизненныхъ подвиговъ и смертнаго покоя, каковое перенесеніе вскорѣ и послѣдовало.

Какъ только св. мощи были переложены въ новый гробъ, съ этого самого дня дождь пересталъ идти и погода сдѣлалась благопріятною, какъ бы въ лѣтнее время. Тогда изъ Верхотурья пришли въ Меркушино священники и множество народа со святыми иконами и св. мощи были торжественно перенесены въ Верхотурье и поставлены въ монастырѣ Святителя Николая 12 сентября. Съ этого времени новоявленный Угодникъ Божій сталъ называться Верхотурскимъ, и въ день перенесенія св. его мощей, въ 12-е сентября, до сего времени въ честь Праведника совершается торжественное церковное празднованіе, по особо составленной въ честь его службѣ. Въ 1798 году, въ декабрѣ мѣсяцѣ, съ наступленіемъ втораго столѣтія со времени открытія св. мощей, онѣ положены были въ новую мѣдную, посеребренную, съ накладною рѣзьбою раку, устроенную усердіемъ г.г. Турчаниновыхъ. А изъ сей раки, въ 1846 году 12 сентября, св. мощи торжественно переложены были архіепископомъ Пермскимъ Аркадіемъ въ новоустроенную серебряную раку въ томъ же гробѣ, въ которомъ были перенесены изъ Меркушина. Въ этой ракѣ св. мощи покоятся и до сего дня подъ особо устроенною для этого сквозною аркою между Николаевскимъ храмомъ и Сумеоновскимъ придѣломъ, у клироса.

О чудесахъ Праведнаго Сумеона.

Отъ св. мощей Праведнаго Сумеона, какъ отъ неистощимаго источника благодати, отъ самого ихъ открытія до настоящаго времени, не престаютъ изливаться на всѣхъ, прибѣгающихъ съ вѣрою и молитвою къ Угоднику Божію, благодатныя исцѣленія; не оскудѣваютъ и чудесныя знаменія къ утѣшенію вѣрующихъ и къ назиданію ихъ въ вѣрѣ и благочестіи. Благодать исцѣленій съ особенною силою начала изливаться отъ св. мощей, со времени перенесенія ихъ изъ Меркушина въ Верхотурскій монастырь. Читая подробное сказаніе о чудесахъ Праведнаго Сумеона нельзя не удивляться той многоцѣлебной и неистощимой силѣ благодати, которая дарована отъ Бога сему новому Угоднику Божію и не сказать со святою церковію: „Кто можетъ изрещи по достоинству многихъ чудотвореній твоихъ дары“! (Акаѳ. Праведн.). Благодать исцѣленій страждущимъ Угодникъ Божій подавалъ иногда и прежде прошенія и не только ближайшимъ къ Верхотурью жителямъ и окрестнымъ, приходящимъ ко гробу его; но и обитателямъ отдаленныхъ странъ, никогда даже не слыхавшихъ объ его имени.

Здѣсь мы только перечислимъ тѣ чудесныя исцѣленія, которыя подробно описаны въ полномъ сказаніи о Праведномъ Симеонѣ. Такъ, онъ въ особенности являлъ чудесную свою помощь страждущимъ: неизлечимою глазною болѣзнію и даже совершенною слѣпотою, а также разслабленнымъ всѣмъ тѣломъ; многихъ исцѣлилъ отъ головной боли, отъ горячки и чахотки; отъ глухоты и нѣмоты; отъ умопомѣшательства, бѣсованія и навожденія злыхъ духовъ; отъ водянки и лихорадки; отъ смертоносныхъ язвъ, струповъ и гнилости; отъ зубной болѣзни, отъ ушибовъ и отъ пораженія параличемъ; отъ падучей болѣзни, отъ корчей и судорогъ; отъ жабы и боли въ горлѣ; отъ излома костей и отъ боли въ рукахъ и ногахъ (ревматизма); отъ плѣна и узъ, отъ потопленія и отъ пожара; словомъ, нѣтъ кажется, ни одной болѣзни, отъ которой бы Праведный Симеонъ не исцѣлилъ страждущихъ, какъ скоро они обращались къ нему съ молитвою о благодатной помощи. Всѣ таковыя чудесныя врачеванія подавались страждущимъ не только при гробѣ Праведнаго, отъ прикосновенія къ св. его мощамъ, но и въ домахъ, иногда отъ одного только помазанія больныхъ членовъ елеемъ отъ лампады при гробѣ Праведнаго, а также отъ возложенія на болящихъ разныхъ вещей, бывшихъ на его св. мощахъ, какъ-то: отъ рукавичекъ, шапочекъ, отъ ваты, покрововъ и отъ земли, взятой изъ могилы Праведнаго. Замѣчательно благодатное дѣйствіе и отъ воды, истекающей изъ могилы св. Праведнаго Симеона, не повреждающейся въ сосудахъ въ теченіе многихъ лѣтъ и много разъ оказывавшей цѣлебную силу. Такъ г. Шадринска протоіерей І. Поповъ, въ 1822 году, письменно заявлялъ настоятелю монастыря, что мать его—Марія, имѣвшая пораженныя параличемъ ноги, употребляя воду, почерпнутую въ Меркушинѣ изъ могилы Угодника Божія, получила исцѣленіе и начала ходить. Этотъ же протоіерей 1825 г. за № 104 писалъ объ извѣстныхъ ему въ Екатеринбургѣ двухъ женщинахъ, у одной изъ нихъ за одинъ мѣсяцъ до разрѣшенія отъ бремени, младенцы во утробѣ внезапно дѣлались мертвыми; а другая рождала дѣтей, всегда лишенныхъ или глаза или уха, или перстовъ и при томъ мертвыми. Когда же онѣ начали вкушать воду, почерпнутую изъ могилы Праведнаго Симеона, онѣ исцѣлились и послѣ того благополучно рождали дѣтей не поврежденныхъ и живыхъ. Сверхъ того множество младенцевъ, которые въ различныхъ болѣзняхъ напоеваемы были означенною цѣлебною водою, получали здравіе. Вотъ какую неистощимую и многоцѣлебную благодать чудесныхъ исцѣленій отъ всякихъ недуговъ и болѣзней даровалъ Господь Праведному Симеону! Это, поистинѣ, „новое неисчерпаемое чудесъ море“!

Но исцѣляя болѣзни тѣлесныя, Праведный Симеонъ врачевалъ и душевныя недуги. Какъ при жизни своей онъ заботился о спасеніи ближнихъ, словомъ и примѣромъ, обращая ихъ на путь добродѣтели, такъ и по блаженной своей кончинѣ, являясь скорымъ помощникомъ всѣмъ его призывающимъ, онъ возбуждаетъ ихъ къ раскаянію во грѣхахъ и къ исправленію грѣховной жизни. По этому св. церковь, въ пѣснопѣніяхъ въ честь его,

взываетъ къ нему: „радуйся грѣшныхъ ко спасенію наставленіе“ (Акаѳ. Прав.). Вотъ нѣсколько чудесныхъ явленій Праведнаго для обращенія согрѣшающихъ на путь покаянія и для нравственнаго возбужденія къ добродѣтели.

Священникъ Верхотурскаго собора Павелъ Ивановъ, будучи въ великой душевной скорби отъ навожденія злыхъ духовъ, молился Праведному Симеону объ избавленіи его отъ обдержащаго недуга. И вотъ Праведный, явившись ему видимымъ образомъ, обличилъ его въ нетрезвости и другихъ грѣхахъ, и затѣмъ, сдѣлавъ ему строгое внушеніе—не касаться вина, бодрствовать во время искушеній слабости и блюсти себя отъ всякія скверны, особенно во время постовъ, обѣщалъ ему избавленіе отъ недуга, а въ противномъ случаѣ угрожалъ прещеніемъ. Устрашенный іерей просилъ помилованія, обѣщаясь исполнить все заповѣданное. „Кто будетъ тебѣ порукою въ томъ, что ты все это исполнишь?“ спросилъ Праведникъ. Іерей указалъ ему на стоявшій близь его животворящій крестъ. Дивный пришлецъ принялъ поручительство и даровалъ ему чудесное исцѣленіе отъ недуга. Исцѣлившійся іерей исполнялъ обѣтъ свой до конца жизни.

Въ 1710 году 24 января, нѣкто Яковъ Денисовъ, совершивъ молебенъ предъ мощами Праведнаго, объявилъ, что 12 января, онъ былъ уже при смерти и лишился всѣхъ чувствъ; въ этомъ состояніи онъ заснулъ, и во время сна ему представалъ Праведный Симеонъ, велѣлъ исповѣдаться во грѣхахъ своихъ у духовнаго своего отца, и затѣмъ помолиться предъ мощами его въ Верхотурьѣ. Проспувшись онъ почувствовалъ облегченіе, а помолившись у раки Праведнаго, онъ совершенно исцѣлился отъ своей болѣзни.

Въ 1711 году апрѣля 28 дня, монастырскій старецъ Іаковъ, во время Божественной литургіи, при возгласѣ: „Со страхомъ Божіимъ и вѣрою приступите“, упалъ на помостъ храма и былъ безъ чувствъ. Пришедши же въ чувство, объявилъ, что во время объявшаго его ужаса, представалъ предъ нимъ Праведный Симеонъ и, касаясь рукою груди его, сказалъ: „поди, объяви архимандриту, воеводѣ и всѣмъ людямъ, чтобы они воздерживались отъ сквернословія, неприличныхъ бранныхъ словъ и беззаконныхъ дѣлъ: иначе Господь Богъ пошлетъ голодъ и моръ на людей и на скотъ ихъ; и чтобы они усерднѣе молились Господу Богу, Пречистой Богородицѣ и всѣмъ святымъ и всенародно служили бы молебное пѣніе объ отвращеніи гнѣва Божія; объ избавленіи отъ всякаго прещенія, о благораствореніи воздуха и о теплотѣ солнечной“.

Въ 1763 году верхотурскій купецъ Михаилъ Новгородцевъ, находясь при смерти, постоянно призывалъ Угодника Божія и просилъ его объ исцѣленіи. И Праведный Симеонъ, явившись ему въ сонномъ видѣніи, сказалъ: „отнынѣ ты будешь здоровъ; только раскайся во грѣхахъ своихъ и воздержись отъ сквернословія; иначе болѣзнь твоя еще болѣе увеличится“,— и больной послѣ искренняго раскаянія, исцѣлился отъ своего смертнаго недуга.

Не менѣе замѣчательна посмертная забота Праведнаго Симеона о чистотѣ православія, о вразумленіи заблуждающихъ чадъ св. церкви и уклоняющихся отъ ея единства. Будучи при жизни ревнителемъ православія, онъ и по смерти своей является посрамителемъ ересей и раскола и охранителемъ отъ нихъ истинно вѣрующихъ. Еще въ 1696 году посланные митрополитомъ Игнатіемъ для обозрѣнія епархіи благоговѣйные мужи—іеромонахъ Израиль съ другими, доносили ему, что въ г. Верхотурьѣ и окрестностяхъ его народъ большею частію живетъ благочестиво, и твердо держится православія, а раскольники, поселившіеся было въ предѣлахъ Верхотурскихъ, иные обратились отъ своего лжеученія и злочестія; а иные—болѣе упорные—удалились отъ предѣловъ тѣхъ. Митрополитъ все это приписалъ особенному ходатайству Праведнаго Симеона и причислилъ къ чудесамъ отъ мощей его происходящимъ. Но и въ послѣдующее за симъ время было нѣсколько явленій Праведнаго для вразумленія заблуждающихъ. Такъ, въ 1749 г., Невьянскаго завода крестьянинъ Василій Масленниковъ впалъ въ ужасную болѣзнь, во время которой уста у него покривило къ лѣвому уху, а правую руку вышибло изъ плеча и свело къ шеѣ, и отъ того онъ не владѣлъ ни рукою, ни языкомъ 3 года. Праведный Симеонъ, явившись ему во снѣ, велѣлъ идти въ Верхотурье и помолиться у его мощей. Крестное же знаменіе повелѣлъ изображать на себѣ во образъ Св. Троицы, не двумя, а тремя первыми перстами. Того же завода крестьянинъ Стефанъ Кушкинъ, въ 1860 г., объявилъ архимандриту, что онъ, наученный раскольниками, изображалъ на себѣ крестное знаменіе двухперстнымъ раскольническимъ перстосложеніемъ, а трехперстнымъ блазнился, какъ щепотью, которою берутъ табакъ. Желая убѣдиться въ правомъ перстосложеніи, онъ молился Праведному Симеону о вразумленіи предъ его мощами и однажды, послѣ такой молитвы, вечеромъ онъ заснулъ. Рано утромъ онъ пробудился отъ сильной боли въ правой рукѣ и увидѣлъ, что три большіе перста этой руки сложены, какъ слагаютъ ихъ православные для крестнаго знаменія, и при томъ сложены такъ крѣпко, что онъ чувствовалъ въ нихъ сильную боль, и другіе едва разжали ихъ послѣ. И замѣчательно, что, при существованіи за Ураломъ упорнаго раскола, въ Верхотурьѣ и Меркушинѣ у мѣстныхъ жителей сохранилось и до сего времени сохраняется чистое православіе и между ними нѣтъ раскольниковъ. По истиннѣ, „много можетъ молитва Праведнаго поспѣшествуема!“ (Іак. V; 16).

Наконецъ, въ дополненіе къ чудеснымъ явленіямъ и благодатнымъ исцѣленіямъ отъ мощей Праведнаго Симеона, упомянемъ еще о заслуживающемъ особеннаго вниманія чудесномъ вразумленіи одной жены, подвергшейся недугу невѣрія и сомнѣнія о св. мощахъ Угодника Божія. Кушвинскаго завода, жена мастероваго Ксенія Сидорова, имѣя уже болѣе 80 лѣтъ отъ роду, въ 1853 году открыла духовнику своему, мѣстному протоіерею М. С—ву, что она будучи богата и вѣтренна, назадъ тому лѣтъ 50, вздумала побывать у мощей Праведнаго, не столько по чувству усердія, сколько

изъ простого любопытства. Когда она стояла близь раки Угодника, въ это время по усиленной просьбѣ какой-то знатной дамы, гробовой іеромонахъ снялъ покровъ и открылъ св. мощи совершенно, причемъ она увидѣла верхнюю часть Праведнаго—голову, грудь и руки обнаженныя. Праведный, говорила она, представился мнѣ покойникомъ. Имѣя отвращеніе къ мертвымъ тѣламъ, я почувствовала такое же непріятное чувство и къ мощамъ Праведнаго, а потому не приложившись къ нимъ, вышла изъ церкви, а потомъ ушла и изъ Верхотурья вмѣстѣ съ другими богомольцами. Но когда отошли отъ города съ версту, вдругъ сильный вѣтеръ поднялъ съ дороги песокъ, которымъ совершенно ее осыпало, и она невидѣла свѣта отъ песку, сколько не протирала своихъ глазъ, и наконецъ закричала своимъ спутникамъ, что невидитъ ничего. Но на нее никто не обращалъ вниманія. Тогда она познала свой грѣхъ невѣрія и сомнѣнія, и стала со слезами молиться Праведному о помилованіи. Одна изъ спутницъ согласилась сводить ее обратно къ св. мощамъ, и только что она приложилась къ нимъ съ вѣрою и благоговѣніемъ, тотчасъ увидѣла свѣтъ Божій.

Не утѣшительна-ли для каждаго истинно вѣрующаго такая посмертная забота Праведнаго Сѵмеона о нравственномъ усовершенствованіи и о преуспѣяніи въ христіанскомъ благочестіи тѣхъ, которымъ онъ старался быть полезнымъ во дни земной своей жизни!

Возблагодаримъ же Бога, удивившаго милость свою на насъ и даровавшаго странѣ Сибирской вельми дивнаго и преславнаго Чудотворца, скораго помощника и заступника всѣхъ прибѣгающихъ къ нему съ вѣрою. Прославимъ Угодника Божія, Праведнаго Сѵмеона, и будемъ усердно молиться ему—да неоскудѣетъ его ходатайство предъ Богомъ за насъ грѣшныхъ. Да осѣнлетъ онъ своимъ молитвеннымъ предстательствомъ Благочестивѣйшаго Государя нашего и весь Царствующій Домъ; да разрушится совѣтъ нечестивыхъ сыновъ погибельныхъ, дерзновенно возстающихъ на попраніе власти Богомъ установленные и да утвердится миръ, тишина и благочестіе въ землѣ русской; да хранитъ онъ православную вѣру и въ родной намъ странѣ Пермской, хранящей нынѣ святыя его мощи, вразумляя заблуждающихъ чадъ ея и направляя ихъ на путь спасительной истины, да всѣ мы единодушно и съ умиленіемъ взываемъ къ нему: „Земный Ангелъ и небесный человѣкъ явился еси, преблаженне, источникъ умиленія, милости теченіе, пучина чудесъ, струя исцѣленій, Сѵмеоне досточудне, маслина Божія воистинну плодовита, елеемъ трудовъ твоихъ просвѣщая вѣрно хвалящихъ тя, моли Человѣколюбца, отъ бѣдъ избавити любовію чтущія всечестную память твою“. (Служба Христа ради Юродив.).

Прот. Гр. О—въ.

ОТДѢЛЪ ВТОРЫЙ.

МѢСЯЦЕСЛОВЪ

на 1896 годъ

(ВЫСОКОСНЫЙ).

ЛѢТОСЧИСЛЕНІЕ.

Отъ	сотворенія міра	7404
„	Рождества Христова	1896
„	основанія Россійскаго Государства	1034
„	введенія въ Россіи христіанства	908
„	покоренія Великой Перміи Іоанномъ III. . .	424
„	избранія на царство Дома Романовыхъ . . .	283
„	открытія города Перми	115
„	открытія самостоятельной архіерейской каѳедры въ г. Перми	95
„	открытія Духовной Семинаріи въ г. Перми . .	95
„	открытія Братства св Стефана	10
„	введенія новыхъ причтовыхъ штатовъ въ Пермской епархіи	10
„	открытія епархіальнаго училищнаго совѣта . .	10
„	введенія церковно-приходскихъ школъ въ Пермской епархіи	10
„	открытія отдѣленій епархіальнаго училищнаго совѣта	6
„	открытія церковно-учительской школы . . .	2

1-го день=7 ч. 32 м.
ночь=16 ч. 28 м.
Въ теченіе мѣсяца
приб. дня 1 ч. 57 м.

ЯНВАРЬ. 31 день.

Январь 2 ●
» 11 ☽
» 18 ○
» 25 ☾

Празд. знак.	Дни недѣли.	Стар. стиль.		Нов. стиль.
✠	Пн.	1	**Обрѣзаніе Господне. Новый годъ.** Св. Василія Великаго. Муч. Василія анкирскаго.	13
	Вт.	2	Св. Сильвестра, папы рим., прп. Сильвестра печер. Мч. Θеогена. † Прп. Іуліаніи.	14
	Ср.	3	Ррр. Малахіи. Мч. Гордія.	15
	Чт.	4	Соборъ 70-ти апост. Прп.: Θеоктиста, † Діонисія ареопаг., Симеона. Мч. Зосимы и Аѳанасія. † Евстафія, архіеп. сербск.	16
	Пт.	5	Мч. Θеопемпта еп. и Θеовы волхва. Прп.: Синклитикіи, Аполлинаріи, Григорія, Фостирія, Мины. Ррр. Михея.	17
✠	Сб.	6	**БОГОЯВЛЕНІЕ ГОСПОДНЕ** (*Крещеніе*).	18
✠	**Вс.**	7	**Нед. 33-я по Пятид.** (седьм. 34-я), **по просвѣщеніи.** *Гласъ 8-й.* **Соборъ св. Іоанна Предтечи.** † Прп. Θеодос. углич.	19
	Пн.	8	Прп. Георгія, Емиліана, Домники, Иліи. † Григорія печер. Мч.: Іуліана, Василиссы, Кельсія, Маріониллы, Антонія, Анастасія, Картерія іерея, Θеофила діакона и Елладія †. Смч. Исидора юрьевск., св. Григорія, еп. мизійск., мч. Або, ц. груз.	20
✠	Вт.	9	*Св. Филиппа, митр. моск.* Мч. Полієвкта. Прп. Евстратія. Ррр. Самея. Св. Петра, еп. севаст.	21
	Ср.	10	Св. Григорія, еп. ниссk., † бляж. Θеозвы. Прп. Дометіана, Маркіана, Павла комельск.	22
✠	Чт.	11	*Прп Θеодосія Вел.*, Θеодосія антіох., Михаила клоп. † Ик. Б. М. «Египет.» и «Елец.»	23
	Пт.	12	Мч.: Татіаны, Петра, Мертія. Прп. Евпраксіи. Св. Саввы, архіепископа сербск. † Прп. Мартиніана бѣлозер., Галактіона.	24
	Сб.	13	Муч.: Ермила, Стратоника, Петра. Прп. Іакова, † Ириларха рост., Елеазара анзер.	25
	Вс.	14	**Нед. о Мытарѣ и Фарисеѣ, 34-я** (седьм. 35-я) *Гласъ 1-й.* Прп. оо. въ Синаѣ и Раиѳѣ избіен.: Павла, Исаіи, Саввы, Домна, Іереміи, Адама, Сергія, Моисея, и уч. его: Моусея, Прокла, Ипатія, Исаакія, Макарія, Марка, Евсевіи, Иліи, Веніамина. Прп. Θеодула, Іосифа, Стефана. Равноап. Нины.	26
	Пн.	15	Прп. Павла еивейск., Іоанна кущн. Прм. Пансофія. † Прп. Гаврінла, Прохора.	27
	Вт.	16	Покл. веригамъ ап. Петра. Мч.: Спевсиппа, Елевсиппа, Мелевсиппа, Леонилы, Неона, Турвона, Іовиллы, Данавта. † Бляж. Максима тотемскаго.	28
✠	Ср.	17	*Прп. Антонія Вел.* † Антонія дымск., Антонія краснохол., Антонія чернозерск.	29
✠	Чт.	18	*Свв. Аѳанасія и Кирилла.* Прп. Маркіана кирск., † Пларіона, Емиліана, Димитрія. Мч. Θеодосія. Св. Ефрема, еп. миласск.	30
	Пт.	19	Прп. Макарія егип., Макарія александр. Мч. Евфрасіи. Св. Арсенія, архіеп. керкир. Прп. Макарія печерскаго. † Бляж. Θеодора новгор. Прп. Антонія.	31
✠	Сб.	20	*Прп. Евѳимія Вел.* Мч.: Васса, Евсевія, Евтихія, Василида, Инны, Пинны, Риммы.	1 Февраль.
	Вс.	21	**Нед. о Блудномъ сынѣ, 35-я.** (седм. 36-я). *Гласъ 2-й.* Прп. Максима испов. Мч.: Неофита, Валеріана, Кандида, Акилы, Евгенія, Агпіи, Анастасія. † Прп. Максима грека. Ик. Б. М. «Ватопедскія».	2
	Пн.	22	Ап. Тимоѳея. Мч.: Анастасія, Мануила, Георгія, Петра, Леонтія, Сіонія, Гаврінла, Іоанна, Леонта, Парода и проч. 377. Прп. Анастасія печер., † Макарія жабын.	3
	Вт.	23	Смч. Климента анкирск., мч. Агаѳангела. Св. Павлина милост Прп. Мавсимы, Саламана молчал., Геннадія костром. † *Воспом. 6 вселен. соб. (681 г.).*	4
	Ср.	24	Прп. Ксеніи, Македонія. Мч.: Вавилы, Тимоѳея и Агапія, † Іоанна, Анастасія.	5
✠	Чт.	25	*Св. Григорія Богослова*, архіеп. Констант. Прп. Поплія и Мара. Мч. Филицаты и сыновей ея. † Св. Моисея, арх. новг. Ик. Б. М. «Утоли моя печали».	6
	Пт.	26	Прп. Ксенофонта и Маріи и сыновей ихъ: Іоанна и Аркадія. Прп. Симеона, Θеодора студит. Св. Іосифа, еп. селунск. Мч. Ананіи Петра и † 7 воиновъ.	7
✠	Сб.	27	*Перенес. мощ. св. Іоанна Златоустаго, архіеп. константинопольскаго.*	8
	Вс.	28	**Недѣля Мясопустъ** (масляница). *Гласъ 3-й.* Прп. Ефрема, Палладія, Ефрема пер., Ефрема новоторжск., Θеодосія.	9
	Пн.	29	Перенес. мощ. свмч. Игнатія Богон. Мч.: Романа, Іакова, Филоѳея, Иперихія, Авива, Іуліана, Паригорія, Сильвана, Луки, Мокія. Прп. Лаврентія печерск. † Св. Герасима, Питирима и Іоны, еп. пермскихъ.	10
✠	Вт.	30	**Соборъ 3-хъ святит.: Василія Великаго, Григорія Богослова и Іоанна Златоустаго.** Свмч.: Ипполита, Кенсорина, Савина и Хрисіи. Мч. Θеофила. Прп. Зинона. † Св. Петра, ц. болг. (X в.).	11
	Ср.	31	Св. безср. и чуд.: Кира и Іоанна. Мч.: Аѳанасіи, Θеодотіи, Θеоктисты, Евдоксіи, Викторина, Виктора, Никифора, Клавдія, Діодора, Сераніона, Папія, Трифены. Прп. Никиты, еп. новг.	12

Примѣчаніе: Знакомъ † отдѣлены въ мѣсяцесловѣ **мѣстно-чтимые** святые и святые грузинской церкви и иконы Божіей Матери. Свѣдѣнія о мѣстно-чтимыхъ святыхъ и чудотворныхъ иконахъ заимствованы изъ „Мѣсяцеслова Востока“ арх. Сергія и Филарета, арх. черниговскаго—„Житія Святыхъ“.

Замѣтки къ церковному календарю. 1. Считать Новый гражданскій годъ съ 1 января установилъ Петръ Великій въ 1700 году. Литургія св. Василія Великаго, послѣ которой молебенъ, съ колѣнопреклоненіемъ. 5. Крещенскій сочельникъ (день всегда постный). Царскіе часы. Литургія св. Василія Великаго, послѣ которой совершается водоосвященіе, называемое «послѣдованіе великаго освященія святыхъ богоявленій». 6. Литургія св. Іоанна Златоустаго. Крестный ходъ на воду. 14. Отданіе праздника Богоявленія Господня. Начало «Тріоди постной». За всенощнымъ бдѣніемъ поется умилительная пѣснь: *покаянія отверзи ми двери*.. 14—20. Дни сплошной седмицы, во время которой разрѣшается мясоястіе въ среду и пятокъ. 21. На утрени, послѣ «хвалите имя Господне», поются стихи изъ 136 псалма—*„на рѣкахъ Вавилонскихъ“*... Стихи эти поются также 28 янв. и 4 февр 27. Родительская (поминовеніе усопшихъ). 28. *Мясопустъ*, т. е. заговѣнье на мясо. 29—3 февр. Дни сырной (масляницы) седмицы, во время которой уставами церковными вкушеніе мяса воспрещено, вкушеніе же сыра и яицъ дозволено. 31. Литургіи не положено, а совершаются «часы», съ земными поклонами, при чтеніи молитвы св. Ефрема Сирина: *„Господи и Владыко живота моего“*...

Мощи русскихъ святыхъ. 2. Пр. Сильвестра печ. въ Кіевѣ, въ Антоніевск. пещ. Прав. Іуліанія лазаревская погреб. въ с. Лазаревскомъ, близъ Мурома. 7. Пр. Ѳеодосія, архіеп. черниг., подъ спудомъ въ черниг. Борисоглѣбскомъ мон. 8. Пр. Григорія печ. въ Кіевѣ, въ Антоніев. пещ. Муч. Исидоръ и иже съ нимъ погребены въ ц. св. Николая въ Юрьевѣ, Лиф. г. 9. Св. Филиппа митр. въ Усп. соб. въ Москвѣ. 10. Пр. Павла комельскаго, или обнорскаго, подъ спудомъ въ Обнорскомъ мон. въ 15 вер. отъ г. Грязовца, Волог. г. 11. Бл. Михаила клопск. подъ спудомъ въ новгор. Клопск. мон. 12. Преп. Мартиніана подъ спудомъ въ ц. Ѳерапонтова мон. въ 30 вер. отъ г. Бѣлозерска, Новгор. г. Бл. Галактіонъ погребенъ въ Ѳерап. мон 13. Пр. Ириларха рост. подъ спудомъ въ ростовскомъ Борисоглѣбскомъ мон. Пр. Елеазара анзер. подъ спудомъ въ Анзерскомъ скитѣ, на островѣ, въ 20 вер. отъ Соловецкаго монаст. 16. Бл. Максима Тотемскаго подъ спудомъ въ Воскресенской ц. г. Тотьмы Вологодской губ. 17. Пр. Антонія дымскаго подъ спудомъ въ Дымскомъ монастырѣ въ 15 верст. отъ г. Тихвина. Преп. Антонія Красносельскаго подъ спудомъ въ Краснохолмскомъ монастырѣ, въ 20 вер. отъ г. Бѣжецка, Твер. г. Пр. Антонія чернозер. подъ спудомъ въ ц. упразди. пустыни Антоніевой на Черномъ озерѣ (въ 2 вер. отъ р. Шексны), Черепов. у. 19. Пр. Макарія печ. въ Кіевѣ, въ Антоніев. пещ. Бл. Ѳеодора новгор. подъ спудомъ въ часовнѣ при ц. св. вмч. Георгія въ Новгородѣ. 21. Пр Максимъ грекъ погребенъ въ палаткѣ при ц. Сошествія Св. Духа въ Тр.-Сергіевской лаврѣ. 22. Пр. Анастасія печ. въ Кіевѣ въ Антоніев. пещ. Пр. Макарій жабынскій погребенъ подъ Александро-Невскимъ храмомъ въ Жабынск. пустыни, въ 5 вер. отъ г. Бѣлева, Тульск. г. 23. Пр. Геннадія костромск. и любимоградск. подъ спудомъ въ Геннадіевск. мон. въ Любимск. у., Яросл. г. 24. Муч. Іоаннъ Казанскій погребенъ въ Казани. 25. Св. Моисея, архіеп. новгород., въ Сковородс. мон. въ 4 вер. отъ Новгорода. 28. Пр. Ефрема новоторж. въ Новоторжск. Борисоглѣбском. мон. въ г. Торжкѣ, Твер. г. Св. Ефрема, еп. переясл., въ Кіевѣ въ Антоніев. пещ. Пр. Ѳеодосія въ Сумориномъ мон., близъ г. Тотьмы. 29. Св. Лаврентій, еп. туров., погребенъ въ Антоніевой пещ. въ Кіевѣ. Свв. Герасима, Питирима и Іоны, еписк. пермскихъ, подъ спудомъ въ Благовѣщенской ц. Устьвымской волости, въ 85 вер. отъ г. Яренска. 31. Св. Никиты, еп. новгород., въ Софійскомъ соб. въ Новгородѣ.

Для замѣтокъ.

Празд. знак.	Дни недѣли.	Стар. стиль.	1-го день=9 ч. 29 м. ночь=14 ч. 31 м. Въ теченіе мѣсяца приб. дня 2 ч. 11 м. ♓ **ФЕВРАЛЬ.** 29 дн. Февраль 1 ● » 9 ☽ » 16 ○ » 23 ☾	Нов. стиль.
	Чт.	1	Мч. Трифона, Перпетуи, Сатира, Ревоката, Саторнила, Секунда и Филикитаты. Прп. Петра галатійскаго и Вендиміана.	13
⊕	Пт.	2	**СРѢТЕНІЕ ГОСПОДА НАШЕГО ІИСУСА ХРИСТА.**	14
✠	Сб.	3	Св. прав. *Сѵмеона* Богопріимца и *Анны* пророчицы. Мч.: Адріана, Еввула, Власія, Панія, Діодора, Клавдіана. Прр. Азаріи. † Кн. Романа углич. и св. Сѵмеона, еп. тверск.	15
	Вс.	4	**Нед. Сыропустъ** (съ понед. 1-я седм. Вел. поста). *Гласъ 4-й.* Прп. *Исидора* пелусіота, Николая студійскаго, *Кирилла* новоезерскаго. Муч. Іадора, смч. Авраамія. Св. благов. кн. Георгія владим. † Прп. Авраамія и Копрія вологодск.	16
	Пн.	5	Мч. Агаѳіи, Ѳеодуліи и съ нею: † Елладія, Макарія, и Евагрія. Ик. Б. М. «Елецкія», «Сицилійскія» и «Взысканіе погибшихъ».	17
	Вт.	6	Св. Вукола, еп. смирнскаго. Муч.: Іуліана, Фавсты дѣвы, Евиласія, Максима, Марѳы, Маріи, Ликаріона отрока, Дорофеи, Христины, Каллисты, Ѳеофила.	18
	Ср.	7	Прп. Парѳенія, еписк. лампсак., Луки елладск. и 1003 муч., въ Никомидіи пострад.	19
	Чт.	8	Влмч. Ѳеодор. страт. Св. прор. Захаріи серпов. † Св. Саввы, архіеп. сербск.	
	Пт.	9	Муч. Никифора. Смч.: Маркелла, еп. сицилійск., Филагрія, еп. кипр. и Панкратія, еп. Тавроменійск.,—ученик. ап. Петра. † Прп. Никифора и Геннадія важеозерск.	20
	Сб.	10	Смч. Харалампія. Мч. Порфирія и Вантоса и † 3 женъ мученицъ. Смч. Анастасія, патр. антіох. Мчц. дѣвъ: Еннаѳы, Валентины и Павлы. Прп. Прохора печерск. † святит. Новгород.: Іоакима, Луки, Германа, Гавріила, Мартирія, Антонія, Василія, Сѵмеона. Прп. Лонгина коряжемск. Ик. Б. М. «Огневидныя».	21 22
	Вс.	11	**Торжество православія** (съ понед. 2-я седм. Вел. поста). *Гласъ 5-й.* Смч. Власія, еп. севаст. Св. Ѳеодоры, царицы (возстанов. почитаніе иконъ). Прп. Димитрія прил. Блг. кн. Всеволода псковск., во св. крещ. Гавріила.	23
✠	Пн.	12	*Св. Алексія митр. моск.* Св. Милетія, еп. антіох. Прп. Маріи, переименовавшейся Мариномъ, и отца ея Евгенія. Св. Антонія, патр. констант. Ик. Б. М. «Иверскія».	24
	Вт.	13	Прп. Мартиніана, Сѵмеона мѵроточца. Св. Евлогія, архіепископа александрійскаго.† Прп. Саввы, Зои и Фотиніи. Ик. Б. М. «Долинскія».	25
✠	Ср.	14	Прп.: Авксентія, Исаакія печер., Марона, *Кирилла*, еп. моравск., Авраама еписк. каррійск. Перенес. мощ. благ. княз. черниг. Михаила и боляр. его Ѳеодора.	26
	Чт.	15	Св. ап. Онисима (отъ 70-ти). Прп. Евсевія пустынника, Евфросиніи и отца ея Пафнутія. † Ик. Б. М. «Далматскія» и «Вѣнскія».	27
	Пт.	16	Муч.: Памфила пресвитера, Валента, Павла, Порфирія, Селевкія, Ѳеодула, Іуліана, Самуила, Иліи, Даніила, Іереміи, Исаіи, пострадавшихъ въ Кесаріи палестинской. Прп. Маруфы, еп. месопотам. † Св. Флавіана, архіеп. антіохійск.	28
✠	Сб.	17	Св. велмч. *Ѳеодора* Тирона. Св. Маріамны, сестры ап. Филиппа. Обрѣт. мощ. муч. Мины. † Пр. Ѳеодосія болг. и учен. его Романа.	29
	Вс.	18	**Нед. 2-я Вел. поста** (съ понед. 3-я седм. Вел. поста). *Гласъ 6-й.* Св. Льва, папы римскаго. Св. Агапита, еписк. синадскаго, Флавіана исповѣд. патр. цареградскаго. † Прп. Косьмы яхромскаго.	Мартъ. 1
✠	Пн.	19	*Апп. Архиппа и Филимона.* Св. Апфіи. Прп.: Досиѳея, Равулы, Евгенія и Макарія. Мч.: Максима, Ѳеодота, Исихія, Асклипіодоты.	2
	Вт.	20	Св. Льва, еп. катанскаго. Смч. Садока, еп. персидскаго, и съ нимъ 128 мучениковъ Прп. Агаѳона. † Прп. Корнилія псковск.	3
	Ср.	21	Прп. Тимоѳея, иже въ Символѣхъ. Св. Евстаѳія, арх. антіохійск., и Георгія, еписк. амастридскаго. † Ик. Б. М. «Козельщанскія».	4
	Чт.	22	Обрѣтеніе мощей св. муч., иже во Евгеніи. Прп.: Аѳанасія, Ѳалассія, Лимпія, Варадата. Мч. Маврикія, и съ нимъ † 70 воиновъ. Фотина.	5
	Пт.	23	Смч. Поликарпа, еписк. смирнскаго. Прп. Іоанна, Антіоха, Антонина, Моѵсея, Зевина, Полихронія, Моѵсея, Даміана и Александра. † Прп. Моѵсея бѣлозерскаго и Поликарпа брянскаго. Ик. Б. М. «Сокольскія».	6
⊕	Сб.	24	*Первое и второе обрѣтеніе честныя главы пророка, предтечи и крестителя Іоанна.* Прп. Еразма печерскаго. † Обрѣт. мощей кн. Романа углицк.	7
	Вс.	25	**Нед. 3-я Вел. поста** (съ понед. 4-я седм. Вел. поста), Крестопоклонная. *Гласъ 7-й.* Св. Тарасія, архіеп. константиноп.	8
	Пн.	26	Св. Порфирія, еп. газскаго. Мч. Севастіана. † Ик. Б. М. «Межецкія».	9
	Вт.	27	Прп. Прокопія декаполита, Ѳалалея, отшельника сирійск., Тита, пресвит. печерск.	10
	Ср.	28	Прп. Василія исп. Мч. Протерія, патр. александр. Нестора, еп. магидійск. Прп. женъ: Марины, Киры. † Престав. блаж. Николая псковск.	11
	Чт.	29	Прп. Кассіана римлян., Іоанна (наречен. Варсонофія), Мч. Ѳеоктириста, Ик. Б. М. «Девпетерувскія».	12

Замѣтки къ церковному календарю. 2. Литургія св. Іоанна Златоустаго. 4. Заговѣнье на Великій постъ. Въ этотъ день православные христіане просятъ другъ у друга прощеніе, посему и воскресеніе это называется—«Прощеннымъ». 5. Начало Великаго поста. 5, 6, 7 и 8. Чтеніе на повечеріи канона св. Андрея критскаго. Канонъ этотъ называется *великимъ* какъ по своему объему (250 тропарей), такъ и по силѣ и глубинѣ всего содержанія. Въ немъ приведено все, что служитъ къ возбужденію покаянія. Самое повечеріе называется *мегимонами, (мег—имон*=съ нами, что указываетъ на читаемое на повечеріи *Съ нами Богъ*) или *еимонами* (ефиміон-припѣвъ), ибо на каждомъ стихѣ поется припѣвъ. Во всѣ среды и пятки Великаго поста, а также въ четвергъ 5 седмицы, въ понедѣльникъ, вторникъ и среду Страстной седмицы положены литургіи преждеосвященныхъ даровъ. Въ пятокъ Страстной седмицы литургіи не положено. По субботамъ Великаго поста (кромѣ Страстной) совершаются литургіи св. Іоанна Златоустаго, а по воскресеньямъ (кромѣ недѣли Ваій)—Василія Великаго. Въ четвергъ и субботу Страстной седмицы—литургія св. Василія Великаго. 9. Послѣ литургіи совершается «чинъ благословенія колива». 10. Воспоминаніе чуда отъ вич. Ѳеодора Тирона, при Юліанѣ Отступникѣ, въ 362 г. по Р. Хр., въ Антіохіи. 11. Торжество православія (память возстановленія почитанія иконъ въ 942 г.). Въ соборныхъ храмахъ возглашается вѣчная память усопшимъ, а также и многолѣтіе живымъ защитникамъ православія, а врагамъ его—анаѳема. 25. На утрени, послѣ великаго славословія, выносится на средину храма св. крестъ и совершается поклоненіе ему. 26. *Преполовеніе* св. Четыредесятницы. Съ сего дня на литургіяхъ преждеосвященныхъ даровъ произносится особая ектенія объ оглашенныхъ. 28—29. Поклоненіе кресту Господню.

Мощи русскихъ святыхъ 3. Св. Симеона, еп. тверскаго, подъ спудомъ въ Тверскомъ соборѣ. Благов. Романа, кн. угличск., послѣ пожара остатки мощей въ его придѣлѣ при соборѣ г. Углича. 4. Пр. Кирилла новоезерск. въ Новоезерскомъ монастырѣ, въ 30 вер. отъ г. Бѣлозерска, Новгород. г. Пр. Авраамія и Конрія подъ спудомъ въ упразди. Печенегскомъ мон., Грязовецк. у., Вологодск. г. въ 20 вер. отъ Вологды. 9. Пр. Никифора и Геннадія вожеозерскихъ подъ спудомъ въ пещерѣ, при Преображенской ц. Задненикифоровской пустыни, на озерѣ Воженѣ, близъ р. Свири, въ 54 в. отъ г. Олонца. 10. Пр. Прохора печ. въ Кіевѣ, въ Антоніев. пещ. Свят. новгор: Іоакима, Луки, Германа, Гавріила, Мартирія, Антонія, Василія и Симеона подъ спудомъ въ новгор. Софійск. соб. Пр. Логгина коряжемск. подъ спудомъ въ ц. Коряжемск. мон., въ 16 в. отъ г. Сольвычегодска, на рѣкѣ Вычегдѣ. 11. Благов. кн. Всеволода псковск., въ Псковск.-Троицк. соборѣ. Пр. Димитрія прилуцк. подъ спудомъ въ Прилуцкомъ монастырѣ, въ 2 вер. отъ г. Вологды. 12. Св. Алексія митр. въ московскомъ Чудов. мон., въ кремлѣ. 14. Благов. кн. Михаила и Ѳеодора въ моск. Архангельск. соборѣ. Пр. Исаакія печ. въ Кіевѣ, въ Антоніев пещ. 18. Пр. Косьмы яхромск. подъ спудомъ въ соборѣ Успенскаго Коснина мон., на р. Яхромѣ, въ 40 вер. отъ губ. г. Владиміра, въ Юрлево-Поволъск. у. 20. Пр. Корнилія псковск. подъ спудомъ въ Успенск. ц. Псково-Печер. мон., въ г. Печерахъ, Псков. г. 24. Пр. Ераама печ. въ Антоніев. пещ. въ Кіевѣ. 27. Пр. Тита печ. въ Антоніевской пещерѣ въ Кіевѣ. 28. Бл. Николая Салоса псковск. подъ спудомъ въ Троицк. соборѣ, въ Псковѣ.

Для замѣтокъ.

Правд. знак.	Дни недѣли.	Стар. стиль.	1-го день=11 ч. 40 м. ночь=12 ч. 20 м. Въ теченіе мѣсяца приб. дня 2 ч. 24 м. ♈ **МАРТЪ. 31 ДЕНЬ.** Мартъ 2 ● · 10 ☽ · 17 ○ · 24 ☾	Нов. стиль.
	Пт.	1	Прмч. Евдокіи. Мч.: Нестора, Тривимія, Маркела и Антонія. Св. Домнины дѣвы. Мч. Антонины. † Прест. прп. Мартирія зеленецкаго.	13
	Сб.	2	Смч. Ѳеодота, еп. киринейск. Прп. Агаѳона. Мч. Троадія. Евѳаліи дѣвы. Св. Арсенія еп. тверск., и † 440 муч., въ Италіи отъ лонгобардовъ пострадавшихъ.	14
	Вс.	3	**Нед. 4-я Вел. поста** (съ понед. 5-я седм. Вел. поста). *Гласъ 8-й.* Мч.: Евтропія, Клеоника и Василиска. Св. Зинона и Зоила.	15
	Пн.	4	Прп. Герасима. Мч. Павла, Іуліанія. Св. Григорія, еп. констан. Прп. Іакова. Прест. св. Давіила, кн. моск., Вячеслава, кн. чешск. † Прест., прп., Герасима вологодск.	16
	Вт.	5	Мч.: Конона исавр., Конона гр., Ироиды, Евлогія и Евлампія. Прп. Исихія и Марка. Пер. м. кн. Ѳеодора смол. и чадъ его: Давида и Констант. †Пр. Адріана пош. Ик. Б. М. «Воспит.».	17
	Ср.	6	42 мч. амморейск.: Ѳеодора, Константина, Аетія, Ѳеофила, Мелиссена, Васоя, Каллиста, † Еввула и др. Прп. Аркадія кипр. Прм. Конона и с. его Конона. † Обрѣт. чест. Креста Господня и чест. гвозд. св. Еленою въ Іерусал., въ IV в. Ик. Б. М. «Ченстоховскія».	18
	Чт.	7	Свв. муч. херсонск.: Василія, Ефрема, Евгенія, Елиндія, Агаѳодора, Ѳеерія и Капитона. Св. Павла испов. Прп. Павла, Емиліана.	19
	Пт.	8	Прп. Ѳеофилакта, еп. никомид. Смч. Ѳеодорита. Прп. Дометія. Ап. Ерма.	20
✠	Сб.	9	*Свв 40 мч. севастійск.*: Киріона, Кандида, Праклія, Смарагда, Клавдія, Ѳеодула, Евтихія, Іоанна, Александра, Иліи. Ѳеофила, Доместіана, Леонтія, Аѳанасія, Кирилла, Сакердона, Николая, Северіана и др. Мч. Урпасіана. †Свв. Кесарія и Тарасія. Ик. Б. М. «Сл. пл быс.».	21
	Вс.	10	**Нед. 5-я Вел. поста.** (съ понед. 6-я седм. Вел. поста). *Гласъ 1-й.* Мч.: Кодрата, Кипріана, Діонисія, Павла, Діонисія, Викторина, Виктора, Никифора, Клавдія, Серафіона, Леонида. Свв. женъ: Харіессы, Нунехія, Василиссы, Ѳеодоры. Мч.: Кодрата, Саторина и Руфина. Прп. Анастасіи. Ик. Б. М. «Свято-Ильинскія»	22
	Пн.	11	Св. Софронія, патр. іерус. Смч. Піонія. Мч. Епимаха. Св. Евѳиміи, арх. новгород. † Мч. Асклипіада, Македонія, Лина, Сабины.	23
	Вт.	12	Прп. Ѳеофана. Св. Григор. Двоесл., † Кирилла, еп. іерус., Финееса, Ик. Б. М. «Римскія».	24
	Ср.	13	Св. Никифора, патр. царегр. Мч.: Александра, Савина, Африкана, Пуплія, Терентія и Христины. Прп. Анина. † Ик. Б. М. «Молдавскія».	25
	Чт.	14	Прп. Венедикта. Св. Евсхимона исп., Ѳеогноста, митр. мос. Ик. Б. М. «Ѳеодоровскія».	26
	Пт.	15	Мч.: Агапія, Пуплія, Тимолая, Ромила, Александра, Діонисія и Никандра. Смч. Александра сидск. Прп. Никандра городенск.	27
	Сб.	16	**Воскрешеніе Лазаря.** Муч.: Савина, Папы, Трофима, Ѳала, Іуліана. Ап. Аристовула. Смч. Александра папы. Св. Сераніона, арх. новгородскаго.	28
✠	Вс.	17	**Нед. Ваій (Цвѣтоносная). ВХОДЪ ГОСПОДЕНЬ ВО ІЕРУСАЛИМЪ** (съ понед. *Страстная Седмица*). *Прп. Алексія чел. Божія.* Мч. Марина. Прп. Макарія калязинс.	29
	Пн.	18	Св. Кирилла, арх. іерус. Прп. Анина. Мч. Трофима и Евкарпія.	30
	Вт.	19	Муч. Хрисанѳа и Дарія, Клавдія и жены его Иларіи, дѣтей ихъ: Іасона и Мавра. † Діодора, Маріана. П. Вассы печ. Ик. Б. М. «Умиленіе».	31
	Ср.	20	Прп. Іоанна, Сергія, Мчц.: Фотины, Александры, Клавдіи, Евфрасіи, Матроны, Іуліаніи, Евѳиміи и Ѳеодосіи. Св. Никиты еп. † Прп. Евфросина синеезер.	Апрѣль. 1
	Чт.	21	Прп. Іакова исп., Кирилла, еп. катан., Ѳомы, патр. константинопольскаго.	2
	Пт.	22	Смч. Василія. Прп. Исаакія. Мч. Дросиды.	3
	Сб.	23	Прмч. Никона. Мч.: Филита, Лидіи, Македона, Ѳеопренія, Кронида, Амфилохія. Прп. Никона печерскаго и † Пахомія нерехтскаго.	4
✠	Вс.	24	**ПАСХА** *(Свѣтлое Христово Воскресеніе).* **Свѣтлая седмица.** Св. Артемона, еп. селевк. Прп. Іакова и Захаріи печ. † Мч. Стефана и Петра каз. Пр. Лазаря мурманск.	5
✠	Пн.	25	**БЛАГОВѢЩЕНІЕ ПРЕСВЯТОЙ БОГОРОДИЦЫ.** † Ик. Б. М. «Боголюбскія».	6
✠	Вт.	26	**Соборъ арх. Гавріила.** Смч. Иринея, еп. сирмійск. Прп. Малха и Василія Новаго. Мч.: Агафракса, Искоя, Силы, Сигица, Сонирила, Суимвла, Ѳерма, Филла и свв. женъ: Анны, Аллы, Ларисы, Моники, Мамики, Уирки и Аниманды, Гаѳы, Дуклиды. † Св. Евсевія еп. и Пуллія чтеца. Ик. Б. М. «Мелетинскія».	7
	Ср.	27	Мч.: Матроны селун., Манупла, Ѳеодосія. Прп. Іоанна, пустынника египет.	8
	Чт.	28	Прп. Иларіона, Стефана Мч.: Іоны, Варахисія, † Запиоана, Лазаря, Иліи, Марина, Авива, Сиѳеѳена и Саввы. Прп. Евстратія, Иларіона Гдовск.	9
	Пт.	29	Св. Марка, еп. аѳѳусійск. Прп. Кирилла, Іоанна, Евстаѳія, † Іонія и Марка.	10
	Сб.	30	Прп.: Іоанна лѣствичнаго, Іоанна безмолвн., Зосимы, еп. сиракуз. Прр. Іоада. Ап.: Сосѳена, Аполлоса, Кифы, Кесаря и Епафродита. Св. Еввулы.	11
	Вс.	31	**Нед. о Ѳомѣ** *(антипасха).* Свч. Ипатія, еп. гангрск. Прп. Ипатія. Св. Аполлонія пустын. Смч. Авды, еп. персидск. и мч. Веніамина діак. Прест. Іоны, митр. моск. † Св. Прв. Іосифа прекрасн., сын. патр. Іакова. Ик. Б. М. «Иверскія».	12

Замѣтки къ церковному календарю. 1. До XV вѣка новый годъ начинался въ Россіи съ 1 марта. Поклоненіе кресту Г-ню. По окончаніи часовъ св. креста торжественно относится въ алтарь. 2. Заупокойная утреня. 7. На утрени читается канонъ св. Андрея критскаго. Литургія преждеосвященныхъ даровъ. 9. Похвала Пресв. Богородицы (на утрени читается акаѳистъ Божіей матери, въ память спасенія Царяграда въ 626 г.) 17. На утрени освященіе и раздача молящимся вербъ (напоминающихъ пальмовыя вѣтви, съ которыми евреи встрѣчали Господа Іисуса Христа, торжественно въѣзжавшаго въ Іерусалимъ). 18, 19 и 20. Въ эти дни прочитываются всѣ четыре евангелія до XIII гл. евангелія отъ Іоанна 22. На утрени читаются XII евангелій («Страсти Христовы»). Царскіе часы. На вечернѣ (въ 2 часа) выносится плащаница и поставляется для поклоненія и лобызанія среди храма. 23. На утрени читаются три статьи «похвалъ» погребенному Спасителю вмѣстѣ съ 17 каѳизмою. По великомъ славословіи торжественное обнесеніе плащаницы вокругъ храма. Послѣ литургіи совершается благословеніе хлѣбовъ. 24—30. Въ пасхальную седьмицу совершаются крестные ходы ежедневно въ Москвѣ изъ Успенскаго собора въ другіе соборы. 30. По окончаніи литургіи благословеніе и раздача «артоса».

Мощи русскихъ святыхъ. 1. Пр. Мартирія зеленецкаго подъ спудомъ въ мон. на Зеленомъ островѣ въ Спб. губ., близъ границы Тихв. у. 2. Св. Арсенія, еп. тверск.; въ соборѣ Желтикова мон., въ 4 вер. отъ Твери. Пр. Савва и Варсонуфій погребены въ ц. быв. Саввинскаго мон., въ 20 вер. отъ Твери, гдѣ нынѣ село Савино. Пр. Савватія тверск. подъ спудомъ въ ц. быв. Савватіевой пустыни близъ Твери. 4. Пр. Герасима Вологодскаго подъ спудомъ въ Троицкой ц. при Кайсаровѣ ручьѣ, близъ Вологды. Св. Даніила, кн. моск., въ Моск. Даниловомъ мон. 5. Пр. Адріана пошехон. въ Адріановой пустыни въ 6 вер. отъ г. Пошехонья. 11. Св. Евѳимія, архіеп. новг., подъ спудомъ въ соборѣ Вяжицкаго мон. въ 12 вер. отъ Новгорода. 14. Св. Ѳеогноста митроп. въ моск. Успенск. соборѣ подъ спудомъ. 15. Пр. Никандра городенск. подъ спудомъ въ ц. упразд. мон., въ Валдайскомъ у., при озерѣ Городномъ. 16. Св. Серапіонъ, архіеп. новгород., погребенъ въ Серапіоновой палаткѣ при Троицкомъ соборѣ Сергіевой лавры. 17. Пр. Макарія калязинскаго въ Калязинск. мон. въ г. Калязинѣ, Твер. г. 19. Пр. Иннокентія вологод. подъ спудомъ въ упразд. Иннокентіевомъ мон. въ 55 вер. отъ Вологды. 20. Пр. Евфросина синеозерск. подъ спудомъ въ упразд. мон. у Синичего озера, въ 60 вер. отъ г. Устюжны. 23. Пр. Никона печ. въ Антоніевск. пещ. въ Кіевѣ. Пр. Пахомія нерехтск. подъ спудомъ въ ц. управд. Сыпанова Троицкаго мон. въ 42 вер. отъ Костромы, близъ г. Нерехты. 24 Муч. Петр. казанск. погребенъ на томъ мѣстѣ, гдѣ нынѣ стоитъ храмъ Воскресенія, что на житномъ торгу, въ Казани. 28. Прмуч. Евстратія печ. въ Антоніев. пещ., въ Кіевѣ. Преп. Иларіона гдовск. подъ спудомъ въ ц. управдн. Покровскаго Озерскаго мон., на р. Желчѣ, въ Гдовск. уѣздѣ, Спб. губ. 29. Пр. Іоны и Марка псковск. подъ спудомъ въ Псково-Печерскомъ мон., въ г. Печерахъ, Псковск. губ. 31. Св. Іоны митроп. въ моск. Успенскомъ соборѣ.

Для замѣтокъ.

1-го день=14 ч. 4 м.
ночь=9 ч. 56 м.
въ теченіе мѣсяца
приб. дня 2 ч. 6 м.

♉ АПРѢЛЬ. 30 ДН.

Апрѣль 1 ●
» 8 ☽
» 15 ○
» 22 ☾
» 30 ●

Празд. знак.	Дни недѣли.	Стар. стиль.		Нов. стиль.
	Пн.	1	Прп. Маріи египет., Евоимія суздал., Макарія пелыкитск. Мч.: Геронтія, Василида и Авраамія болгарскаго. Св. Прв. Ахаза.	13
	Вт.	2	Прп. Тита. Мч.: Амфіана, Едесія и Поликарпа.	14
	Ср.	3	Прп. Никиты и Иллирика. Муч.: Елпидифора, Дія, Виеонія, Галика. Мчц.: Ѳеодосіи, † Агапіи и Ирины. Прест. прп. Нектарія бежец. Ик. Б. М. «Неувядаемый цвѣтъ».	15
	Чт.	4	Прп.: Іосифа, Георгія, Зосимы. Мчц. Фервуеы. † Прп. Зосимы вербозомск. Смч. Никиты албанскаго.	16
	Пт.	5	Мч. Агаѳопода діакона и Ѳеодула чтеца. Прп. Пуплія, Ѳеоны, Сумеона, Форвина, Ѳеодоры, Марка аѳинск., Платона студійскаго.	17
	Сб.	6	Св. Евтихія, патр. констант. Мч. Іереміи и Архилія іерея. Прп Платониды.	18
	Вс.	7	**Нед. св. женъ Мироносицъ.** Св. Георгія, митр. митилен. † Прп. Данила и Серапіона, Мч.: Каллиопія, Руфина и Акилины. Прп. Данила переясл., † Нила сорск., Левкія волокол. Ик. Б. М. «Византійскія».	19
	Пн.	8	Апп.: Иродіона, Агава, Руфа, Асинкрита, Флегонта и Ермія. Св. Келестина, папы римск. и Нифонта, еп. новгород. Мч. Павсилиппа. † Ик. Б. М. «Испанскія».	20
	Вт.	9	Мч.: Евпсихія, Дисана еп., Маріава и Авдіеса. Прм. Вадима. † Ик. Б. М. «Цесарскія».	21
	Ср.	10	Мч.: Терентія, Африкана, Максима, Помпія, Зинона, Александра, Ѳеодора, Іакова пресвитера, Азадана и Авдикія діаконовъ.	22
	Чт.	11	Мч. Антипы еп., Прокесса и Мартиніана. Прп. Фармуѳія и Іоанна. † Прп. Іакова желѣзноборовскаго, Евоимія и Харитона сляженск.	23
	Пт.	12	Св. Василія, еп. парійск. Прп. Исаака Сирина, Аѳанасіи игумоніи, Анеусы дѣвы. Прпмч. Мины, Давида и Іоанна. Смч. Зинона, еп. веронійск. † Св. Василія, еп. рязанск. Ик. Б. М. «Муромскія».	24
	Сб.	13	Смч. Артемона. Мч.: Крискента и Ѳоманды.	25
	Вс.	14	**Нед. о разслабленномъ.** Св. Мартина испов., папы римск. Мч.: Антонія, Іоанна, Евстаѳія, Ардаліона, Азата. † Ик. Б. М. «Виленскія».	26
	Пн.	15	Ап.: Аристарха, Пуда и Трофима. Мч.: Саввы, Василиссы и Анастасіи. † Преставл. кн. Мстислава Владиміровича.	27
	Вт.	16	Мчц. Агапіи, Хіоніи, Ирины, Леонида, Харіессы, Ники, Галины, Калиды, Нунехіи, Василиссы, Ѳеодоры и Ирины. † Прп. кн. Ѳеодоры. Ик. Б. М. «Ильинскія-Черниговскія» и «Тамбовскія».	28
	Ср.	17	Смч. Сумеона, еп. персид. Мч.: Авделая, Ананія, Усеазана, Фусика, Аскитреи, Азата, Адріана. Прп. Акакія, Зосимы солов. Св. Агапита, папы римск.	29
	Чт.	18	Прп. Іоанна. Св. Косьмы, еп. халкид. и Авксентія еп. Мч.: Виктора, Зотика, Зинона, Акиндина, Северіана и Іоанна Новаго. † Прп. Евоимія, Антонія и Феликса корельскихъ. Ик. Б. М. «Максимовскія».	30
	Пт.	19	Прп. Іоанна ветхопещерн. и Никифора игум. Св. Георгія испов. и Трифона, патр. константин. Мч.: Христофора, Ѳеоны и Антонина.	Май 1
	Сб.	20	Прп. Ѳеодора, Трихины, Анастасія сннаита Св. Анастасія и Григорія, патр. антіох. † Прес. прп. Александра ошев. Св. Ветрана еп., Гавріила. Ик. Б. М. «Кипяжс.» и «Кипр.».	2
	Вс.	21	**Нед. о Самаряныни.** Смч. Іаннуарія еп. Мч.: Фавста, Прокула, Соссія, Диспдерія, Евтихія, Акутіона, Ѳеодора, Діоскора, Сократа, Діонисія, Исаакія, Аполлоса и Кодрата. Мчц. Филиппін. Св. Максиміана, патр. констант. † Мчц. цар. Александры.	3
	Пн.	22	Прп.: Ѳеодора Сикеота, Виталія. Ап.: Наѳанаила, Луки, Климента. Пер. мощ. благ. кн. Гавріила псковскаго.	4
♔	Вт.	23	*Св. вмч. Георгія Побѣдоносца.* Мч. Анатолія и Протолеона. Праздн. дня цариц. Александры. † Прест. блж. Георгія шенкур.	5
	Ср.	24	Мч. Саввы стратил. и съ нимъ 70. Прп. Елизавеоы, Ѳомы юрод. и Саввы печер. Мч.: Евсевія, Неона, Логгина, Леонтія, Пасикрата и Валентина. † Ик. Б. М. «Молченскія».	6
✠	Чт.	25	*Ап. и евангелиста Марка.* † Прп. Сильвестра обнорск. Ик. Б. М. «Цареградскія».	7
	Пт.	26	Смч. Василія, еп. амасійск. Прв. Глафиры дѣвы. Св. Стефана, еп. пермскаго. † Прп. Іоанникія чернорѣцкаго.	8
♔	Сб.	27	Ап. и смч: Симеона, сродн. Г-ня. Прп. Стефана, игум. печер., еп. Владимірскаго.	9
	Вс.	28	**Нед. о слѣпомъ.** Ап. Іасона, Сосипатра. Мч.: Керкиры дѣвы, Максима, Дады, Квинтиліана, Саторнія, Іакисхола, Фавстіана, Іаннуарія, Марсалія, Евфрасія, Маммія, Зинона, Евсевія, Неона, Виталія. Св. Кирилла, еп. туровск. † Прп. Киріяка каргопольск.	10
✠	Пн.	29	Св. 9 муч. кизич.: Ѳеогнида, Руфа, Антипатра, Ѳеостиха, Артемы, Магна, Ѳеодота, Ѳавмасія и Филимона. Прп. Мемнона. Мч. Діодора и Родоніана. † Св. Василія, еп. захолмск.	11
✠	Вт.	30	*Св. ап. Іакова.* Св. Доната еп. Мч. Максима. Обр. мощ. смч. Василія, еп. амасійс., и св. Никиты, еп. новгор.	12

Замѣтки къ церковному календарю. 2. Поминовеніе усопшихъ («Радоница»). Этотъ день называется «Радоницею» потому, что тутъ привѣтствуютъ умершихъ радостною вѣстію о воскресеніи Спасителя. Св. Амвросій медіоланскій говоритъ: «достойно и праведно есть, братія, послѣ торжества Пасхи, которое мы праздновали, раздѣлить радость нашу съ св. мучениками и имъ, какъ участникамъ страданій Господа, возвѣстить славу воскресенія Господа» (Ambr. serm. LXXVII). Обычай совершать поминовенія усопшихъ во вторникъ second недѣли существуетъ только въ русской Церкви. **17.** *Преполовеніе* (т. е. половина) Пятидесятницы. Крестный ходъ на воду для водоосвященія. Обычай этотъ ведетъ свое начало еще отъ церкви ветхозавѣтной: еще въ ветхозавѣтномъ храмѣ въ Преполовеніе Пятидесятницы совершалось торжественное возліяніе воды. Въ этотъ день Господь Іисусъ Христосъ призывалъ къ Себѣ жаждущихъ: какъ поется въ тропарѣ: *жаждай да грядетъ ко Мнѣ и да піетъ*. **25.** Св. ап. Маркъ, спутникъ и сотрудникъ апп. Павла, Варнавы и Петра и первый епископъ Александрійскій, написалъ въ 67 или 68 г., подъ руководствомъ ап. Петра, евангеліе, повѣствующее главнымъ образомъ о чудесахъ Іисуса Христа.— Недѣли отъ Пасхи до Вознесенія получили свои названія отъ содержанія евангелій, читаемыхъ на воскресныхъ литургіяхъ.

Мощи русскихъ святыхъ. 1. Муч. Авраамія болгарск. подъ спудомъ въ церкви Успенскаго дѣвичьяго монастыря во Владимірѣ. Пр. Евоимія суздальск., въ Спасо-Евоиміевомъ мон. въ г. Суздалѣ. **3.** Пр. Нектарія бѣжецк. подъ спудомъ въ ц. быв. Введенск. мон. въ г. Бѣжецкѣ, Твер. губ. **4.** Пр. Зосимы ворбозомск. подъ спудомъ въ Благовѣщ. ц. упраздн. мон. на островѣ Ворбозомскомъ, въ 20 вер. отъ г. Бѣлозерска. **7.** Пр. Нила сорск. подъ спудомъ въ ц. Нило-Сорскаго скита, въ 25 вер. отъ г. Бѣлозерска, на р. Сорѣ. Пр. Даніила переяславск. въ соборѣ Даніилова мон. въ Переяславлѣ-Залѣсск., Влад. губ. **11.** Пр. Іаковъ желѣзноборск. погребенъ въ Брылѣевой пустыни Желѣзноборск. мон., въ 15 вер отъ г. Буя, Костр. губ. Пр. Евоимія и Харитона сынжемск. подъ спудомъ въ ц. упразди. Сынжемскаго Спасо-Евоиміева мон., въ 20 вер. отъ Вологды, на р. Сынжемѣ, Кадник. уѣзда. **12.** Св. Василія, еп. рязанск., подъ спудомъ въ Рязанск. соборѣ **14.** Муч.: Антонія, Іоанна и Евстаѳія въ Свято-Духовомъ мон. въ Вильнѣ. **15.** Св. Мстиславъ Владиміровичъ, в. кн. кіевскій, погребенъ въ ц. св. Ѳеодора Тирона въ быв. кіевск. Ѳеодоровск. «Вотчемъ» мон. **16.** Пр. Ѳеодоры кн. подъ спудомъ въ соборѣ Нижняго-Новгорода. **17.** Пр. Зосимы соловецк. подъ спудомъ въ соборѣ Соловецкаго мон. **18.** Пр. Евоимія корельск. подъ спудомъ въ Николаевск.-Корельск. мон., въ 31 в. отъ Архангельска, на устьѣ. Пр. Антоній и Феликсъ корельскіе погребены тамъ же. **20** Пр. Александра ошевенск. подъ спудомъ въ Ошевенскомъ мон. въ 44 вер. отъ г. Каргополя, на р. Уручѣ. Мч. Гавріила въ слуцкомъ Троицкомъ монас. въ г. Слуцкѣ, Минской губ. **24.** Пр. Саввы печ. въ Антоніев. пещ. въ Кіевѣ. **25.** Пр. Сильвестра обнорск. подъ спудомъ въ ц. с. Воскресенскаго, быв. мон., на р. Обнорѣ въ Грязовецк. у., Вологодской губ. **26.** Св. Стефана пермск. подъ спудомъ въ соборѣ Спаса на Бору, въ моск. Кремлѣ. **28.** Св. Кириллъ туров. погребенъ, вѣроятно, въ бывш. Борисоглѣбскомъ мон. въ Туровѣ, Мозырскаго уѣзда, Минск. губ.

Для замѣтокъ.

Празд. знак.	Дни недѣли.	Стар. стиль.	1-го день=16 ч. 10 м. ночь=7 ч. 50 м. Въ теченіе мѣсяца приб. дня 1 ч. 20 м. — П МАЙ. 31 день. — Май 8 ☽ « 14 ○ « 22 ☾ « 30 ●	Нов. стиль.
	Ср.	1	Св. прр. Іереміи. Мч. Ваты. Смч. Макарія, митр. кіевск. Прп. Панфутія боровск., † Герасима болдинск. Ик. Бож. Матери «Византійскія».	13
⊕	Чт.	2	**ВОЗНЕСЕНІЕ ГОСПОДНЕ.** Св. Аѳанасія, патр. Александр. Перен. мощ. бл. кн. россійск. Бориса и Глѣба. Мч.: Еспера, Зои, Киріака, Ѳеодула. † И. Б. М. «Путивльс.» и «Вутиван.».	14
	Пт.	3	Мч. Тимоѳея, Мавры. Прп. Петра, еписк. аргосскаго, Ѳеодосія, игумена печерскаго. † Иконъ Б. М. «Свѣнскія», «Кіево-Печерскія», «Печерскія» и «Яскинскія».	15
	Сб.	4	Мч. Пелагіи. † Прп. Пелагіи. Смч.: Сильвана, Алвіана, Еразма. † Мч. Никиты, Кирилла, Никифора, Климента и Исаака. Иконы Божіей Матери «Старорусскія».	16
♔	Вс.	5	**Нед. свв. отецъ въ Никеи.** Влмч. Ирины. † Прп. Михея. Адріана монзен.	17
	Пн.	6	Прв. Іова многостр. Мч.: Варвара, Вакха, Каллимаха, Діонисія. Св. Варвара, б. разбойн.	18
	Вт.	7	Воспом. явивш. на небѣ знаменія честн. Креста въ Іерусалимѣ. Мч. Акакія. † Прп. Іоанна зедазнійск. и учен. его: Шіо, Давида, Антонія, Ѳаддея, Стефана, Исидора, Михаила, Пирра, Зенона, Исе, Іосифа, Авива, Пахомія. Ик. Б. М. «Жировскія» и «Любечевскія».	19
✠	Ср.	8	*Св. ап. и ев. Іоанна Богослова.* Прп. Арсенія Великаго и † Арсенія Новгород.	20
⊕	Чт.	9	Св. прор. Исаіи. Мч. Христофора. Перенесеніе мощей Св. Николая чудотв. отъ Мѵръ ликійскихъ въ Баръ градъ (1087). † Прп.: Шіо, Евагрія, Гавріила младенца.	21
✠	Пт.	10	*Св. ап. Симона Зилота.* Св. Симона, еп. владимір. Прп. Исидоры юрод., блж. Таисіи. Мч.: Исихія, Алфія, Филадельфа, Кипріана, Онисима, Еразма. † Ик. Б. М. «Братскія-Кіевскія».	22
✠	Сб.	11	*Прп. Меѳодія и Константина* (въ схимѣ Кирилла), учит. словенскихъ. Обновленіе Царя-града въ 330 г. † Свят. Никодима, архіеписк. сербскаго. Свмч. Мокія.	23
⊕	Вс.	12	**ПЯТИДЕСЯТНИЦА** *(день Св. Троицы и сошествія Св. Духа на апостоловъ).* Св. Епифанія, еп. кипр., и Германа, патр. константин. Св. Савина, арх. кипр., и Полувія, еп. ринокир. † Прп. Діонисія, архим. Сергіев. лавры.	24
⊕	Пн.	13	**День Св. Духа.** Мч.: Гликеріи, Лаодикія, Александра. Св. Георгія исповѣд. и Павсикакія, еп. синадск. † Прп. Макарія глушиц., Евѳимія.	25
	Вт.	14	Мч. Исидора и Максима. Серапіона. Блж. Исидора, ростовск. чудотв. † Ик. Б. М. «Теребинскія» и «Ярославскія».	26
	Ср.	15	Прп. Пахомія, Евфросина. Св. Ахиллія, еп. ларисійск. Св. Исаіи, еп. ростов. Благ. царевича Димитрія. Прп. Исаіи печерск.	27
	Чт.	16	Прп. Ѳеодора освящ. Блж. Музы отроковицы. Св. Георгія, еп. митиленск. † Мч.: Вита, Модеста и Крискентіи. Прп. Ефрема перекомскаго.	28
	Пт.	17	Св. ап. Андроника и Іуніи. Св. Стефана патр. константиноп. Мч.: Солохона, Памфамира и Памфалона.	29
	Сб.	18	Мч.: Ѳеодота, Петра, Діонисія, Андрея, Павла, Христины, Ираклія, Павлина и Венедима. Св. семи дѣвъ: Текусы, Александры, Клавдіи, Фаины, Евфрасіи, Матроны и Іуліи. Мч.: Сѵмеона, Исаака, Вахтисія, † Давида и Таричана, ц. грузин.	30
	Вс.	19	**Нед. 1-я Всѣхъ Святыхъ** (седм. 2-я). *Гласъ 8-й.* Смч. Патрикія, еп. прусск., Акакія, Менандра и Поліена. Мч. Калуфа. Св. Іоанна, еп. готфс. Благ. кн. Іоанна во инок. Игнатія. Прп. Корнилія комел. † Прп. Сергія шухтов.	31
✠	Пн.	20	*Обрѣт. мщ. св. Алексія, митр. московск.* Мч.: Ѳалалея, Аскалона, † мч. Александра, Астерія. Прест. св. Довмонта-Тимоѳея, кн. псков.	Іюнь. 1
✠	Вт.	21	*Св. равноап. царя Константина и матери его Елены.* Св. благов. кн. Константина и чадъ его: Михаила и Ѳеодора, муромскихъ чудотворцевъ. Прп. Кассіана угл., † Агапита маркушев. Ик. Б. М. «Владимірскія» и † «Оранскія».	2
	Ср.	22	Мч. Василиска. † Прп. Іакова борович. *Восп. 2-го вселенск. собора (381 года).*	3
	Чт.	23	Св. Михаила, еп. синад. Мч. Михаила. Прп. Евфросиніи полоц. Обр. мощ. св. Леонтія, еп. ростовск. † Прп. Паисія галичскаго.	4
	Пт.	24	Прп. Сѵмеона и Никиты столпн. Мч.: Мелетія, Серапіона, Каллиника, Ѳеодора и Фавста.	5
♔	Сб.	25	*Третье обр. главы св. Іоанна предтечи.* Смч. Ѳерапонта, еп. кипр.	6
✠	Вс.	26	**Нед. 2-я по Пятидесятницѣ** (седм. 3-я). *Гласъ 1-й. Апп. Карпа и Алфея.* Мч. Аверкія и Елены. Прп. Іоанна. Мч. Георгія Нов. Обрѣт. мощ. прп. Макарія калязинскаго.	7
	Пн.	27	Смч. Ѳерапонта, еп. сардійскаго. Мч. Ѳеодоры дѣвы и Дидима. Перенес. мощ. свв. Кипріана, Фотія и Іоны, митр. кіев. Прп. Ѳерапонта можайск. и Нила столбенск.	8
	Вт.	28	Св. Никиты исп., еп. халкидон. Мч. Еликониды и Евтихія. Смч. Елладія. Св. Игнатія, еп. ростов. † Прп. Софронія пейков. Ик. Б. М. «Антіохійскія» и «Никейскія».	9
	Ср.	29	Мчц. Ѳеодосіи тирск., и прмчц. Ѳеодосіи дѣвы. Блж. Іоанна юрод., устюж. чуд. *Восп. 1-го вселен. собора* (325 г.). † Ик. Б. М. «Мателикійскія».	10
	Чт.	30	Прп. Исаакія, исп. далматскаго.	11
	Пт.	31	Св. апостола Ерма. Мч. Ермія и Философа.	12

Замѣтки по церковному календарю. 1. Отданіе Пасхи, Послѣдній разъ поются пасхальныя пѣсни. 11. Великая «родительская» (поминовеніе усопшихъ) 12. Въ день Пятидесятницы храмы и дома украшаются зеленью, а молящіеся въ храмахъ стоятъ съ цвѣтами въ рукахъ. Литургія поздняя, по окончаніи которой совершается вечерня. 12—18. Сплошная седмица. 19. Заговѣнье на Петровъ постъ. Постъ этотъ установленъ въ глубокой древности въ воспоминаніе и подражаніе святымъ Апостоламъ, которые, по принятіи даровъ Святаго Духа, постомъ и молитвою приготовляли себя къ проповѣданію Евангелія. Продолжительность поста не всегда одинакова, въ зависимости ранней или поздней Пасхи; начинается постъ всегда со *второй* седмицы по Пятидесятницѣ и оканчивается въ Петровъ день, если послѣдній не придется въ среду или пятницу. 21. Крестный ходъ въ Москвѣ изъ Кремля къ ц. Владимірскія иконы Божіей Матери, что на Никольской улицѣ.

Мощи русскихъ святыхъ. 1. Св. Макарія кіевск. въ Софійск. соборѣ въ Кіевѣ. Пр. Пафнутія боровск. въ Пафнутіев. мон., въ 3 вер. отъ г. Боровска, Калужской губ. Пр. Герасима болдинск. въ Болдинск. мон., въ 15 вер. отъ г. Дорогобужа, Смолен. губ. 3. Пр. Ѳеодосія печ. подъ спудомъ въ великой Лаврской ц. въ Кіевѣ. 5. Пр. Михея, учен. пр. Сергія, подъ спудомъ въ Троице-Сергіевой лаврѣ. Пр. Адріанъ монзенск. погребенъ въ упраздн. Монзенскомъ мон., въ 25 вер. отъ г. Галича, Костром. губ. 10. Св. Симона, еп. суздальск., въ Антоніев. пещ., въ Кіевѣ. 12. Пр. Діонисія подъ спудомъ въ Серапіоновск. палаткѣ при Троицк. соборѣ Сергіевой лавры. 13. Прав. Гликерія новгород. подъ спудомъ въ ц Флора и Лавра въ Новгородѣ. 14. Бл. Исидора ростовск. подъ спудомъ въ Вознесенской ц. въ Ростовѣ. 15. Св. Исаія, еп. ростовск., въ Успенск. соборѣ въ Ростовѣ. Пр. Исаія печ. въ Антоніев. пещ., въ Кіевѣ. Пр. Евфросина псковск. подъ спудомъ въ Елеазаровскомъ мон., въ 25 вер. отъ Пскова. Св. Димитрія царевича въ Архангельск. соборѣ въ моск. Кремлѣ. 19. Преп. Игнатій (кн. Іоаннъ) вологодск. погребенъ въ Прилуцк. мон., въ 2 вер. отъ Вологды. Пр. Корнилія комельск. подъ спудомъ въ Корниліевомъ-Комельскомъ мон. въ 5 вер. отъ г. Грязовца. Пр. Сергія шухтовск. подъ спудомъ въ ц. упраздн. Шухтовской пустыни въ 50 вер. отъ г. Череповца. 20. Св. Довмонта, кн. псковск., подъ спудомъ въ Троицкомъ соборѣ въ Псковѣ. 21. Св. Константина, кн. муромск., и чадъ его подъ спудомъ въ Благовѣщенскомъ соборѣ въ г. Муромѣ. Пр. Кассіана угличск. подъ спудомъ въ ц. быв. Учемскаго мон. въ 15 вер. отъ г. Углича. Пр. Аганита маркушевск. подъ спудомъ въ ц. быв. Маркушевск. мон. въ Тотемск. у. 23. Пр. Евфросиніи полоцк. въ дальней Ѳеодосіев. пещ. въ Кіевѣ. Св. Леонтія, еп. ростовск., подъ спудомъ въ ростовскомъ соборѣ. Пр. Паисія галичск. въ Успенск. ц. Паисіева мон. близъ г. Галича. 24. Пр. Никиты переясл. подъ спудомъ въ Никитскомъ мон., въ 3 вер. отъ г. Переяславля-Залѣсскаго. 26. Пр. Макарія каляз. см. 17 марта. 27. Пр. Ѳерапонта можайск. подъ спудомъ въ Лужецкомъ мон., въ 1½ вер. отъ г. Можайска. Пр. Нила столбенск. въ Ниловой пустыни, въ 7 вер. отъ г. Осташкова. 28. Св. Игнатія, еп. ростовск., въ Успенск. соборѣ въ Ростовѣ. 29. Бл. Іоанна устюж. подъ спудомъ въ ц. Происхожденія Честныхъ Древъ въ г. Великомъ Устюгѣ, Вологодской губ.

Для замѣтокъ.

1-го день=17 ч. 30 м.
ночь=6 ч. 30 м.
Въ теченіе мѣсяца
убудетъ дня 0 ч. 27 м.

♋ ІЮНЬ. 30 дн.

Іюнь 6 ☽
» 13 ○
» 21 ☾
» 28 ●

Правд. знак.	Дни недѣли.	Стар. стиль.		Нов. стиль.
	Сб.	1	Мчч. Іустина философа, Іустина, Харитона, Хариты, Евелписта, Ираклія, Пеона, Валеріана. Пп. Агапита печер. и Діонисія глушицкаго.	13
	Вс.	2	**Нед. 3-я по Пятидесятницѣ** (седм. 4-я). *Гласъ 2-й.* Св. Никифора исп., патр. конст. † Св. Александра, арх. конст. Вмч. Іоанна сочавскаго.	14
	Пн.	3	Мч. Дукилліана, Клавдія, Ипатія, Павла, Діонисія, дѣвицы Павлы, Лукіана и Сатурнина. Смч. Лукіана. Перен. мощ. благов. царев. Димитрія.	15
	Вт.	4	Св. Митрофана, патр. конст. Смч. Астія. Мч.: Конкордія, Фронтасія, Северина, Северіана и Силана. Св. Зосимы киликійск. Прп. Меѳодія пѣшнрш. † Пр. Елеазара и Назарія олонецк.	16
	Ср.	5	Смч. Дорѳея, еп. тирск. Мч.: Маркіана, Никандра, Иперихія, Аполлона, Леонида, Арія, Георгія, Селинія, Иринія, Памвона. Прп. Ѳеодора, Анувія, Дорофея, Св. Константина, митр. кіевск. Вел. кн. Игоря и кн. Ѳеодора новгор.	17
	Чт.	6	Прп. Виссаріона и Иларіона. Прпмц. Архелан, Ѳеклы и Сусанны. † Прп. Паисія. Прест. прп. Іоны климецк. Ик. Б. М. «Пименовскія».	18
	Пт.	7	Мч.: Ѳеодота, Кириакіи, Калерія и Маріи. Смч. Маркелла и съ нимъ: мч. Сисинія, Кириака, Смарагда, Папія, Мавра, Крискентіана. Мчц.: Прискиллы, Лукины и Артемія. † Смч.: Маркеллина, Клавдія, Кирика, Антонина.	19
	Сб.	8	Влмч. Ѳеодора стратилата. Св. Ефрема, патр. антіохійск. Прп. Зосимы фивск. † Св. Ѳеодора, еп. ростов. и суздальск. Ик. Б. М. «Ярославскія».	20
	Вс.	9	**Нед. 4-я по Пятидесятницѣ** (седм. 5-я). *Гласъ 3-й.* Св. Кирилла, арх. алексан. Прп. Кирилла бѣлоз., Александра куштс. Мчч.: Ѳеклы, Мары и Маріи. † Ик. Б. М. «Коломенск.».	21
	Пн.	10	Смч. Тимоѳея. Мч. Александра и Антонины. Св. Василіана, еп. лавдійск. Прп. Ѳеофана антіохійскаго.	22
✠	Вт.	11	*Со. апп.: Варѳоломея и Варнавы.* † Прп. Аркадія, Варнавы костром. Ик. Б. М. «Абульскія».	23
✠	Ср.	12	*Прп. Онуфрія Вел. и Петра авва.*, Іоанна, Андрея, Прокловона, Ѳеофила, Арсенія конев., † Онуфрія мальск., Онуфрія и Авксентія волог., Стефана комел., Василіана и Іоны солов.	24
	Чт.	13	Мч. Акилины и Антонины. Св. Трифиллія, еп. левкус. Прп. Анны и сына ея Іоанна. † Прп. Андроника москов. и Саввы.	25
	Пт.	14	Црр. Елисея. Св. Меѳодія, патр. конст. † Прп. Елисея сумск. † Влгв. кн. Мстислава-Георгія.	26
✠	Сб.	15	*Со. Іоны, митр. москов.* Прр. Амоса. Мч.: Вита, Модеста, Крискентія, Дулы. † Прп. Дулы егип., Іеронима. Прп. Ѳеодора сикеота. Благов. кн. Лазаря серб. † Св. Ефрема, патр. сербск. Убіен. пр. Григорія и Кассіана авнежск.	27
	Вс.	16	**Нед. 5-я по Пятидесятницѣ** (седм. 6-я). *Гласъ 4-й.* Св. Тихона, еп. амаѳунт. Мч. Тигрія, Евтропія. Прп. Тихона луховск. † Прп. Тихона медын.	28
	Пн.	17	Мч.: Мануила, Савела и Исманла. † Прп.: Никиты, Кирилла, Никифора, Климента и Исаака, братьевъ Алфанов. новгор., Ананіи, иконоп. новгород.	29
	Вт.	18	Мч.: Леонтія, Ипатія и Ѳеодула. Ик. Б. М. «Боголюбскія».	30
	Ср.	19	*Св. ап. Іуды*, брата Господня. Прп. Паисія, Іоанна отшельн. Мч. Зосимы. † Прп. Варлаама шенкур.	Іюль 1
	Чт.	20	Смч. Меѳодія, еп. патарск. Мч.: Аристоклія, Димитріана, Аѳанасія, Инны, Пинны, Риммы. Св. Левкія испов. † Благов. кн. Глѣба. Св. Наума. Ик. Б. М. «Моденскія».	2
	Пт.	21	Мч. Іуліана тарсійск. Смч. Терентія, еп. иконійск. Прп. Іулія и Іуліана.	3
	Сб.	22	Смч. Евсевія, еп. самосат. Мч.: Зинона, Зины, Галактіона и Іуліаніи.	4
	Вс.	23	**Нед. 6-я по Пятидесятницѣ** (седм. 7-я). *Гласъ 5-й.* Мчц. Агриппины. Прв. Артемія веркол. Мч.: Евстохія, Гаія и Урвана. † Прп.: Іосифа, Антонія и Іоаникія вологодскихъ. Ик. Б. М. *«Владимірскія»* и † «Заоникіевскія».	5
✠	Пн.	24	**Рожд. Предт. и Крест. Господ. Іоанна.** Мч.: Орентія, Фармакія, Ероса, Фирмоса, Фирмина, Киріака и Логгина. † Св. Іакова и Іоанна менюжск.	6
	Вт.	25	Прмчц Февроніи дѣвы. Влгв. кн. Петра, въ монаш. Давида и княгини Февроніи, въ монахиняхъ Евфросиніи, муромскихъ.	7
✠	Ср.	26	Прп. Давида Селун. и Іоанна. Св. Діонисія, архіеп. суздал. Ик. Б. М. *«Тихвинскія»*, † «Лидскія» и «Седміезерскія».	8
✠	Чт.	27	Прп. Самсона. Св. Севира пресвит. *Праздн. Полтавской побѣды* (1709 года).	9
	Пт.	28	Перен. мщ. св. безсребр. и чудот. Кира и Іоанна. Прп.: Павла, Сергія и Германа валаамск. † Св. Ксенофонта робеск. Ик. В. М. «Троеручицы».	10
✠	Сб.	29	**Св. Апостоловъ Петра и Павла.** Влж. Петра, царев. ордын.	11
✠	Вс.	30	**Нед. 7-я по Пятидесятницѣ** (седм. 8-я). *Гласъ 6-й. Соборъ двунадесяти апостоловъ*: Петра, Андрея, Іакова Зеведеева, Іоанна, Филиппа, Варѳоломея, Ѳомы, Матѳея, Іакова Алфеева, Іуды, Симона и Матѳія. Убіен. кн. Андрея Боголюбскаго.	12

Замѣтки къ церковному календарю. 23. Крестный ходъ въ Москвѣ изъ Кремля въ Орѣтенскій монастырь. 26. Крестные ходы въ Москвѣ, въ Симоновомъ и Покровскомъ монастыряхъ. 27. Празднованіе побѣды надъ шведами подъ г. Полтавою, въ 1709 году. Послѣ литургіи благодарственное молебствіе. 29. Начало мясоѣда.

Мощи русскихъ святыхъ. 1. Пр. Агапита печ. въ Антоніев. пещ. въ Кіевѣ. Пр. Діонисія глушицк. подъ спудомъ въ Сосновецк. мон., въ 30 вер. отъ г. Кадникова. 3. Св. Димитрія царевича, см. 15 мая. 4. Пр. Меѳодія пѣшноск. подъ спудомъ въ ц. пр. Сергія и Меѳодія въ Пѣшношскомъ мон. въ 25 вер., отъ г. Дмитрова, Моск. губ. Пр. Елеазара и Назарія олонецк. подъ спудомъ въ ц. упразд. Предтеченскаго мон., въ Олонецк. у. 5. Св. Константинъ, митр. кіевск., погребенъ въ Черниговск. соборѣ. Благ. кн. Игоря Ольговича тамъ же. Благ. кн. Ѳеодора Ярославича въ Софійскомъ соборѣ въ Новгородѣ. 6. Пр. Паисія угличск. подъ спудомъ въ Климецкомъ мон. на Онежскомъ озерѣ, въ 65 вер. отъ г. Петрозаводска. 8. Св. Ѳеодора, еп. ростовск. и суздальск., въ соборѣ въ г. Суздалѣ. 9. Пр. Кирилла Бѣлоозерскаго подъ спудомъ въ Кирилло-Бѣлоозерск. мон., въ г. Кириллові. Пр. Александра куштск. подъ спудомъ въ ц. упразд. Куштскаго мон. на вост. бер. озера Кубенскаго, въ 45 вер. отъ Вологды. 11. Пр. Варнавы ветлужск. въ ц. ап. Варнавы, въ г. Варнавинѣ. Костр. губ. 12. Пр. Арсенія Коневск. подъ спудомъ въ Коневскомъ мон. на Ладожскомъ озерѣ. Пр. Онуфрія мальк. подъ спудомъ въ ц. упразд. обители Рождества Богородицы на Малахъ, въ 4 вер. отъ Изборска, въ 56 вер. отъ Пскова. Пр. Онуфрія и Авксентія вологодск. подъ спудомъ въ упразд. Перцовскомъ мон., въ 35 вер. отъ Вологды. Пр. Стефана комельск. подъ спудомъ въ ц. упразд. Николаевск. мон. на бер. Комельскаго озера, въ 35 вер. отъ Вологды. Пр. Вассіана и Іоны соловецкихъ въ Пертоминской пустынѣ, въ Унской губѣ Бѣлаго моря. 13 Пр. Андроника москов. подъ спудомъ въ Андрониковѣ мон. въ Москвѣ. 14. Благ. кн. Мстислава Ростиславича новгород. подъ спудомъ въ Софійск. соборѣ, въ Новгородѣ. 15. Св. Іоны см. 31 марта. Пр. Григорія и Кассіана авнежскихъ подъ спудомъ въ приходской Авнежской ц., въ 69 вер. отъ Вологды, близъ р. Сухоны. 16. Пр. Тихона луховск. подъ спудомъ въ Николаевскомъ-Луховскомъ мон. близъ заштат. г. Луха, въ Юрьево-Повол. у. Пр. Тихона калужск. подъ спудомъ въ Тихоновой пустыни, въ 20 в. отъ Калуги. 17. Пр. Алфановыхъ братьевъ подъ спудомъ въ Антоніевскомъ мон., въ Новгородѣ. Пр. Ананій иконоп. погребенъ тамъ же. 19. Пр. Варлаама шенкурск. подъ спудомъ въ ц. упразд. Богословск. мон. на р. Вагѣ, въ 15 вер. отъ г. Шенкурска. 20. Благ. кн. Глѣба Андреевича въ Успенскомъ соборѣ во Владимірѣ. 23. Пр. Артемія веркольск. подъ спудомъ въ Веркольск. мон. на р. Пинегѣ, въ 151 вер. отъ г. Пинеги. Пр. Іосифа подъ спудомъ въ часовнѣ Заоникіевской пустыни, въ 12 вер. отъ Вологды. Пр. Антонія и Іоанникія подъ спудомъ въ теплой ц. той же пустыни. 24. Пр. Іаковъ и Іоаннъ менюжскіе погребены въ ц. упразд. Менюжск. мон., въ 40 вер. отъ Новгорода. 25. Св. кн. Петра и Февроніи подъ спудомъ въ Благовѣщ. соборѣ въ г. Муромѣ. 27. Пр. Сераніона кожеезерск. подъ спудомъ въ упразд. Кожеезерскомъ мон., въ Каргопольск. у. 28. Пр. Сергія и Германа Валаамскихъ подъ спудомъ въ Валаамскомъ мон. на Ладожск. озерѣ. Пр. Ксенофонта робейск. подъ спудомъ въ часовнѣ упразд. Робейской обители, въ 25 вер. отъ Новгорода, на р. Робейкѣ. 29. Св. Петра, царевича ордынскаго, подъ спудомъ въ Петровскомъ мон., въ 3 вер. отъ г. Ростова. Благ. кн. Андрея Боголюбскаго въ Успенскомъ соборѣ во Владимірѣ.

Для замѣтокъ.

Празд. знак.	Дни недѣли.	Стар. стиль.	1-го день=17 ч. 3 м. ночь=6 ч. 57 м. Въ теченіе мѣсяца убуд. дня 1 ч. 51 м.	♌ **ІЮЛЬ.** 31 день.	Іюль 5 ☾ » 12 ○ » 20 ☽ » 28 ●	Нов. стиль.
	Пн.	1	Мч. безсреб. Косьмы и Даміана. Прп. Петра. Мч. Потита. † Прп. Ангелины сербс.			13
✠	Вт.	2	Св. Іувеналія, патр. іерусал. Св. Фотія, митр. кіевск. *Пол. ризы Пр. Богородицы во Влахернѣ.* Ик. Б. М. «Ахтырскія» и † «Феодотіевскія».			14
✠	Ср.	3	*Перен. мощ. св. Филиппа, митр. моск.* Мч.: Іакинфа, Мокія, Марка, Діомида, Евлампія, Асклипіодота, Голиндухи. Св. Анатолія, патр. конст. Прп. Александра, †Іоанна, Лонгина, Іоанна, юрод. моск., Никодима кожеез. Преставл. блгв. кн. Василія и Константина яросл.			15
	Чт.	4	Св. Андрея, архіеп. критск. Смч. Феодора, еп. кирринейск. Прв. Маркы. Мч. Феодота, Феодотіи. Прп. Евѳимія сузд. † Ик. Б. М. «Галатскія».			16
✠	Пт.	5	*Обрѣт. мощ. прп. Сергія радонеж.* Прп. Аѳанасія аѳон., Лампада. Мч. Анны и Кириллы. † Ик. Б. М. «Тобольскія».			17
	Сб.	6	Прп. Сисоя. Мч.: Лукіи, Рикса, Конита, Исавра, Инокентія, Феликса, Ермія, Василія, Перегрина, Руфа, Руфина, Марина, Марфы, Авдифакса, Аввакума, Кирина, Валентина, Астерія. Св. Іуліаніи, дѣвы, ольшан.			18
	Вс.	7	**Нед. 8-я по Пятидесятницѣ** (седм. 9-я). *Гласъ 7-й.* Прп. Ѳомы, Акакія. Прмч. Епиктета и Астіона. Муч.: Киріакіи, Перегрина, Лукіана, Помпея, Исихія, Папія, Саторнина, Германа, Евангела. Прп. Евдокіи (въ инокин. Евфросиніи). † Ик. Б. М. «Абалацкія».			19
✠	Пн.	8	Вмч.: Прокопія, Прокопія, устюж. юрод. † Прокопія, усьян. юрод. *Ик. Б. М.* «Казанскія», † «Устюжскія».			20
	Вт.	9	Прмч. Панкратія, Кирилла. Св. Ѳеодора, еп. едесск. Прмч. Патермуфія и Копрія. Мч. Александра. † Ик. Б. М. «Колочскія» и «Кипрскія».			21
✠	Ср.	10	Пам. 45 мч. никопольск.: Леонтія, Маврикія, Даніила, Антонія, Александра, Іаникиты, Сисинія, Менея, Вирилада и др. Мч.: Віанора, Силуана и Аполлонія. † Прп. Ѳеофила, *Антонія печ. Пол. чест. риз Христ. въ Моск.* (1625 г.). Ик. Б. М. «Коневскія».			22
	Чт.	11	Вмчц. Евѳимія. Мч. Киндея. Вкн Ольги (Елены). † Ик. Б. М. «Шуйскія». «Ржевскія».			23
	Пт.	12	Мч. Прокла и Иларія. Прп. Михаила. Мч.: Голиндухи, нареч. Маріи, Ѳеодора и Іоанна варяговъ. † Прп. Антонія леохнов. Блж. Сераніона, еп. владимір. Прп. Арсенія новгор. Ик. Б. М. «Троеручицы».			24
✠	Сб.	13	*Соборъ архан. Гавріила.* Прп. Стефана. Мч. Сераніона и Маркіана. Св. Іуліана, еп. кенеман.			25
	Вс.	14	**Нед. 9-я по Пятидесятницѣ** (седм. 10-я). *Гласъ 8-й.* Св. ап. Акилы. Прп.: Еллія, Описима и Стефана мах. Мч. Іуста. Въ сей день повѣтся служба мч. Кирика и Іулитты.			26
✠	Пн.	15	*Св. равноапост. кн. Владиміра,* во св. крещ. Василія. Мч.: Кирика и Іулитты, Авудима.			27
	Вт.	16	Смч. Аѳиногена. Мч.: Павла, Алевтины, Хіонін, Антіоха и Іулін. *Воспомин. 4-го Вселенскаго собора* (451 г.). Ик. Б. М. «Псковскія».			28
	Ср.	17	Вмч. Марины. Перен. мощ. прп. Лазаря. † Прест. прп. Иринарха, игум. солов., и Леонида устьнедум. Ик. Б. М. «Святогорскія».			29
	Чт.	18	Мч. Емиліана и Іакинфа. Пр. Памвы пустынника и Іоанна многострад., † Леонтія, основ. монаст. Карихова.			30
	Пт.	19	Прп. Макрины и Діи. Пр. блг. кн. Романа ряз. и † блж. Стефана, десп. серб. и мат. его Милицы.			31
✠	Сб.	20	**Св. прр. Иліи.** Прп. Авраамія галичск. † Мч. Аѳанасія брестск. Ик. Б. М. «Абалацкія-Знаменскія» и «Чухломскія».			Августъ 1
	Вс.	21	**Нед. 10-я по Пятидесятницѣ** (седм. 11-я). *Гласъ 1-й.* Преп. Симеона юрод. и Іоанна. Прр. Іезекіиля. Прп. Онуфрія кіев.			2
✠	Пн.	22	**Св. равноапост. Маріи Магдалины.** Смч. Фоки. † Прп. Корнилія переясл.			3
	Вт.	23	Мч. Трофима, Ѳеофила. Смч. Аполлинарія. † Св. Германа, арх. казанскаго.			4
	Ср.	24	Мч. Христины. Блг. кн. Бориса и Глѣба, въ св. крещеніи нареченныхъ Романомъ и Давидомъ. Прп. Поликарпа печер.			5
	Чт.	25	Успеніе св. Анны, матери Пр. Богородицы. Св. Олимпіады и Евпраксіи дѣвы. Прп. Макарія унженск. *Пам. 5-го Вселен. соб.* (553).			6
	Пт.	26	Смч.: Ермолая, Ермиппа и Ермократа. Прмч. Параскевы. Прп. Моисея угрина.			7
	Сб.	27	Вмч. Пантелеймона. Прп. Анонисы. Блж. Николая Кочанова.			8
✠	Вс.	28	**Нед. 11-я по Пятидесятницѣ** (седм. 12-я). *Гласъ 2-й.* Св. апп.: Прохора, Никанора, Тимона, Пармена. Мч.: Акакія, Іуліана и Евстаѳія. Ик. В. М. «Смоленскія» и «Гребневскія».			9
	Пн.	29	Мч.: Каллиника, Ѳеодотіи и Серафимы. † Прмч. Михаила. Прп. Романа киржач., Константина косин. Мч. Евстаѳія михет.			10
	Вт.	30	Св. апп.: Силы, Силуана, Крискента, Епенета и Андроника. Свят. муч. Іоанна воина. Смч. Валентина еп., Прокула, Ефива, Аполлонія. Св. Авундія. Мч.: Полихронія, Парменія, Елима, Хрисотеля, Луки, Мука, Авдона, Сеннисa, Олимпія, Максима. † Обр. мощ. прп. Германа солов. Ик. Б. М. «Оконскія».			11
	Ср.	31	Св. праведн. Евдокима. Мчц. Іулитты.			12

Замѣтки къ церковному календарю. 2. Риза Б. М. найдена была въ г. Назаретѣ и положена во Влахернскомъ Константинопольскомъ храмѣ (ок. 460 г.). 8. Крестный ходъ въ Москвѣ, изъ кремлевскихъ соборовъ въ Казанскій соборъ. 15. Крестный ходъ со всѣхъ кіевскихъ церквей на Владиміровъ колодезь, на Крещатикѣ. 20. Крестный ходъ въ Москвѣ, изъ кремлевскихъ соборовъ къ церкви прор. Иліи, на Воронцовомъ полѣ. 28. Крестный ходъ въ Москвѣ, въ Новодѣвичій монастырь, изъ Кремля. 30. Заговѣнье на Успенскій постъ.

Мощи русскихъ святыхъ. 2. Св. Фотія, митр., подъ спудомъ въ Успенск. соборѣ въ Московскомъ Кремлѣ. 3. Св. Филиппа см. 9 января. Бл. Іоанна, юр. моск., подъ спудомъ въ ц. Василія Бл. (Покровск. соборъ) въ Москвѣ. Пр. Іоанна Логгина яренск. подъ спудомъ въ ц. упразд. Яренскаго мон., на берегу Бѣлаго моря, въ 120 вер. отъ Архангельска. Пр. Никодимъ кожеезерск. погребенъ въ упразд. Кожеезерск. мон. въ Каргопольскомъ у. Влаг. кн. Василія и Константина Всеволодовичей яросл. въ Ярослав. соборѣ. 4. Пр. Евѳимія см. 1 апрѣля. 5. Пр. Сергія радонеж. въ Троице-Сергіевой лаврѣ, въ 60 вер. отъ Москвы. 6. Св. Іуліанія ольшанск. часть въ Житомірскомъ соборѣ и въ Антоніев. пещ. въ Кіевѣ. 7. Пр. Евдокіи, въ иноч. Евфросиніи, супр. Донскаго, въ Вознесенскомъ мон. въ москов. Кремлѣ. 8. Бл. Прокопія устюжск. подъ спудомъ въ его ц. въ Великомъ Устюгѣ. Пр. Прокопія усьянскаго въ приходск. ц. Верюжской (Усьянской), Вельскаго у., Волог. губ. 10. Пр. Антонія печ. подъ спудомъ въ Антоніев. пещ., въ Кіевѣ. 11. Благ. кн. Ольга погребена въ Десятинной ц. въ Кіевѣ. 12. Пр. Антонія леохновск. подъ спудомъ въ упразд. Леохновск. мон., въ 45 вер. отъ Новгорода, между оз. Ильменемъ и Ст. Руссою. Св. Серапіонъ, еп. Владимірскій, погребенъ въ Успенск. соборѣ во Владимірѣ. Пр. Арсенія новгород. подъ спудомъ въ Кирилловомъ мон., въ 3 вер. отъ Новгорода. 14. Пр. Стефана махрищск. подъ спудомъ въ Махрищскомъ мон., въ 10 вер. отъ г. Александрова, Влад. губ. и въ 30 вер. отъ Тр.-Сергіевой лавры. 15. Св. равноапост. в. к. Владиміръ погребенъ въ Десятинной ц. въ Кіевѣ; честная глава его—въ Успенскомъ соб. въ Кіево-Печерской лаврѣ. 17. Пр. Ириархъ солов. погребенъ въ Соловецкомъ мон. Пр. Леонида устьнедумск. подъ спудомъ въ ц. упразд. Устьнедумской пустыни, въ 80 вер. отъ г. В. Устюга. 18. Пр. Іоанна многострад. въ Антоніев. пещ. въ Кіевѣ. Преп. Леонтій кариховск. погребенъ въ упразд. Кариховомъ мон., близъ Новгорода. 19. Благ. кн. Романъ Олегов. рязанск. погребенъ въ Спасо-Рязанск. мон. въ Рязани. 20. Пр. Авраамія галичск. подъ спудомъ въ Чухломск. мон. у г. Чухломы. Пр. Аѳанасія брестск. въ Симеоновскомъ мон. въ г. Брестъ-Литовскѣ. 21. Пр. Онуфрія кіев. въ Антоніев. пещ. въ Кіевѣ. 22. Бл. Корнилія переяславск. подъ спудомъ въ ц. быв. мон. Бориса и Глѣба, на Пескахъ, въ Переяславлѣ-Залѣсскомъ. 23. Св. Германа архіеп. казанск. въ Свіяжскомъ соборѣ. 24. Благ. кн. Борисъ и Глѣбъ погребены въ Вышгородѣ Кіевск., мощи сокрыты въ неизв. мѣстѣ. Пр. Поликарпа печ. въ Антоніев. пещ. въ Кіевѣ. 25. Пр. Макарія желтовод., унженск. чудотв., подъ спудомъ въ Унженскомъ мон., въ 15 вер. отъ г. Макарьева, на р. Унжѣ, Костр. г. 26. Пр. Моисея угрина въ Антоніев. пещ. въ Кіевѣ. 27. Бл. Николая Качанова подъ спудомъ въ ц. его имени на «Яковлѣ» ул., въ Новгородѣ. Св. Іоасафъ, митр. моск., погребенъ въ Серапіоновск. палаткѣ въ Тр.-Сергіевой лаврѣ. 29. Пр. Романа киржацк. подъ спудомъ въ соборѣ г. Киржача, Влад. г. Пр. Константина косинскаго подъ спудомъ въ ц. упразд. мон., въ 3 вер. отъ г. Старой Руссы. 30. Пр. Германа соловецкаго въ Соловецкомъ монастырѣ.

Для замѣтокъ.

Празд. знак.	Дни недѣли.	Стар. стиль.	1-го день=15 ч. 12 м. ночь=8 ч. 48 м. въ теченіе мѣсяца убуд. дня 2 ч. 18 м. — ♍ АВГУСТЪ. 31 дн. — Августъ 3 ☽, » 11 ○, » 19 ☾, » 26 ●	Нов. стиль.
✠	Чт.	1	**Происхожденіе древъ Креста Господня.** Мч Маккавеевъ: Авима, Антонина, Гурія, Елеазара, Евсевона, Алима, Маркелла, матери ихъ Соломоніи и учителя ихъ Елеазара. Мч. Леонтія, Аттія, Александра, Киндея, Минсиѳея, Киріака, Минѳона, Катуна и Евклея. † Ик. Б. М. «Силуанскія».	13
✠	Пт.	2	*Перенес. мощ. перем. и арх. Стефана.* Блж. Василія, юр. моск. Смч. Стефана, папы рим. Мч.: Никодима, Гамаліила и Авива.	14
	Сб.	3	Прп.: Исаакія, Далмата и Фавста, Космы и Антонія римлян.	15
	Вс.	4	**Нед. 12-я по Пятидесятницѣ** (седм. 13-я). *Гласъ 3-й.* Св. 7-ми отроковъ: Максимиліана, Іамвлиха, Мартиніана, Іоанна, Діонисія, Ексакустодіана и Антонина. Мч Елевѳерія. Прмч. Евдокіи.	16
	Пн.	5	Мч.: Евсигнія, Кантидія, Кантидіана, Сивела и Понтія. Смч. Фавія и Анѳира. Св. Нонны, матери Григорія Богослова.	17
⊕	Вт.	6	**ПРЕОБРАЖЕНІЕ ГОСПОДНЕ.** † Св. Ѳеоктиста, еп. черниговъ.	18
	Ср.	7	Прмч. Дометія. Мч. Марина, Астерія. Пр. Пимена печер., Ора, Потамія.	19
	Чт.	8	Св. Емиліана, еп. кизич. и Мирона, еп. критск. Мч Елевѳерія и Леонида. Прп. Григорія Синаита, † прп. Григорія, иконоп. печер. Зосимы и Савватія соловец. Ик. Б. М. «Толгскія».	20
✠	Пт.	9	*Св. ап. Матѳія.* Мч.: Антонія, Іуліана, Маркіана, Іоанна, Іакова, Алексія, Димитрія, Фотія, Петра, Леонтія, Маріи. Прп. Исоя.	21
	Сб.	10	Мч.: архид. Лаврентія, Сикста папы, Феликиссима, Агапита. † Романа. Блж. Лаврентія.	22
	Вс.	11	**Нед. 13-я по Пятидесятницѣ** (седм. 14-я). *Гласъ 4-й.* Мч. архид Евпла, Сосанны, Гаія, Гавинія, Клавдія, Максима, Препедигны, Александра, Куѳія. Прп. Ѳеодора и Василія печер.	23
	Пн.	12	Мч.: Фотія и Аникиты, Памфила и Капитона. Смч. Александра, еп. команс.	24
	Вт.	13	Перен. мощ. прп. Максима испов., Максима, юрод. москов. Св. Тихона, еп. воронежскаго. Мч.: Ипполита, Конкордіи, Иринея, Авундія. Ик. Б. М. «Страстныя».	25
✠	Ср.	14	*Перенес. мощ. прп. Ѳеодосія печер.* Мч. Маркелла, еп. апамійск. Прр. Михея.	26
⊕	Чт.	15	**УСПЕНІЕ ПРЕСВ. БОГОРОДИЦЫ.** † Ик. Б. М. «Овиновскія», «Семигородн.», «Крымскія», «Псково-Печерскія», «Цикланскія», Ацкурскія», «Гаенатскія», «Виѳлеемскія».	27
✠	Пт.	16	*Перенес. нерукотвор. образа Господа Іисуса Христа.* Мч. Діомида. Прп. Херимона. † Іоакима осогов. Мч. Мемсабія. Ик. Б. М. «Ѳеодоровскія-Костромскія».	28
	Сб.	17	Мч.: Мирона, Стратона, Филиппа, Евтихіана, Кипріана, Ѳирса, Левкія, Короната, Патрокла, Павла, Іуліаніи. Прп. Алипія печер. † Ик. Б. М. «Свѣнскія».	29
	Вс.	18	**Нед. 14-я по Пятидесятницѣ** (седм. 15-я). *Гласъ 5-й.* Мч.: Флора и Лавра, Ерма, Серапіона, Иларіона, Діонисія. Смч. Емиліана. Св. патр. Іоанна и Георгія. † Прп. Макарія и Іоанна.	30
	Пн.	19	Мч.: Андрея стратилата, Агапія. Ѳеклы и Тимоѳея. *Ик. Б. М. «Донскія».*	31
	Вт.	20	Прр. Самуила. Мч. Севира, Мемнона.	Сентябрь. 1
	Ср.	21	Св. ап. Ѳаддея. Мч.: Вассы, Ѳеогнія, Агапія, Писта. Прп.: Авраамія печер., Авраамія смолен., † Ефрема смолен., Корнилія и Авраамія палеостр.	2
	Чт.	22	Мч.: Агаѳоника, Зотика, Ѳеопрепія, Акиндина, Северіана. Св. Анѳусы. Св. Аѳанасія, еп. тарсійск., Мч. Харисима. Неофита. Ик. Б. М. «Грузинскія».	3
	Пт.	23	Мч. Луппа. Смч. Иринея. Св. Каллиника патр. Пр. Евтихія и Флорентія.	4
✠	Сб.	24	*Перенес. мощ. св. Петра, митр. кіевск.* Смч. Евтихія † Прп. Григорія. Мч. Сиры дѣвы и Татіона. Прп. Арсенія комельск. † Ик. Б. М. «Петровскія».	5
✠	**Вс.**	25	**Нед. 15 по Пятидесятницѣ** (седм. 16-я). *Гласъ 6-й. Перенес. мощ. ап. Варѳоломея. Ап. Тита.* Свв. исп. Варсиса и Евлогія, еп. едесск. Св. Протогена еп. Св. Мины, патр. конст.	6
✠	Пн.	26	*Мч. Адріана и Наталіи.* † Прп. Адріана андрусовск. *Ик. Б. М. »Владимірскія».*	7
	Вт.	27	Прп. Пимена Велик., Пимена палестин. Св. Осіи, еп. кордуб. Св. Ливерія, папы римск. Прп. Саввы. Мч. Анѳисы. Смч. Кукши. Прп. Пимена печерскаго.	8
	Ср.	28	Прп. Моусея мурина и Саввы псковск. Св. Анны пророч., срѣтившей Господа. † Пам. св. печерск. угодниковъ, почивающихъ въ пещерѣ св. Ѳеодосія..	9
⊕	Чт.	29	**Усѣкновеніе главы пророка, предтечи и крестителя Господня Іоанна.**	10
✠	Пн.	30	*Перен. мощ. бл. кн. Александра Невскаго.* Св.: Александра, Іоанна и Павла, патр. конст. Прп. Христофора и Фантина. Прп. Александра свир. Обр. мощ. блг. кн. Даніила моск. † Святителей серб.: Саввы, Арсенія, Евстаѳія, Іакова, Никодима, Даніила, Спиридона, Макарія, Григорія.	11
✠	Сб.	31	Смч. Кипріана, еп. карѳаген. Св. Геннадія, патр. констант. *Положеніе пояса Пр. Богородицы.* † Прест. Іоанна, митр. кіев.	12

Замѣтки къ церковному календарю. 1. Начало Успенскаго поста. На утрени поклоненіе Кресту Господню. По литургіи крестный ходъ на воду. Выносъ креста былъ совершаемъ въ Константинополѣ 31 іюля изъ дворца въ церковь Софіи, гдѣ совершалось водоосвященіе; послѣ этого пятнадцать дней носили крестъ по городу въ предотвращеніе отъ моровыхъ повѣтрій, которыя бывали въ этомъ мѣсяцѣ и распространялись съ особою силою въ эти дни. Отъ этого крестнаго хода по городу и торжество стало называться *происхожденіемъ* или предъисхожденіемъ, т. е. хожденіемъ впереди со крестомъ.—Празднество въ этотъ день совершается въ память одновременной побѣды въ 1169 году греческаго императора Мануила надъ сарацинами и русскаго князя Андрея Боголюбскаго надъ болгарами; оба они видѣли свѣтлые лучи отъ находившихся при войскахъ ихъ иконъ Спасителя и Божіей Матери. 6. Въ этотъ день въ храмахъ освящаются яблоки, виноградъ и другіе плоды. Обрядъ этотъ ведетъ начало отъ ветхозавѣтнаго обычая приносить въ храмъ для освященія *начатки плодовъ* Уставъ церковный запрещаетъ вкушать новые плоды до освященія ихъ въ праздникъ Преображенія. Благословеніе плодовъ совершается послѣ заамвонной молитвы чтеніемъ особой молитвы и окропленіемъ святою водою. 8—14. Крестные ходы въ Москвѣ, послѣ утрени, изъ кремлевскихъ храмовъ въ Успенскій соборъ. 14. Послѣдній день Успенскаго поста. 19. Крестный ходъ въ Москвѣ, изъ Кремля въ Донской монастырь. 26. Крестный ходъ въ Москвѣ, изъ Кремля въ Срѣтенскій монастырь. 27. Паннихида въ С.-Пб. по убіеннымъ въ Севастополѣ. 29. Поминовеніе воиновъ на брани убіенныхъ. День постный.

Мощи р[у]сскихъ святыхъ. 2. Бл. Василія московск. подъ спудомъ въ ц. его имени (Покровскій соборъ) въ Москвѣ. 3. Пр. Антонія римл. въ Антоніев. мон. близъ Новгорода. 6. Св. Ѳеоктистъ, еп. черниговск., погребенъ въ Черниг. соборѣ. 7. Пр Пимена печ. въ Антоніев. пещ. въ Кіевѣ. 8. Пр. Григорія, иконоп. печ., въ Антоніев. пещ. въ Кіевѣ. Пр. Зосимы и Савватія солов. въ Соловец. мон. 10. Бл. Лаврентія калужск. подъ спудомъ въ Калуж. Лаврентіев. мон. 11. Пр. Ѳеодора и Василія печ. въ Антоніев. пещ., въ Кіевѣ. 13. Бл. Максима моск. подъ спудомъ въ ц. его имени, въ Москвѣ, на ул. Варваркѣ. Св. Тихона воронежск. въ Задонскомъ мон., Ворон. губ. 14. Пр. Ѳеодосія см. 3 мая. 17. Пр. Алипія, иконоп. печ., въ Антоніев. пещ. въ Кіевѣ. 21. Пр. Авраамія печ., въ Антоніев. пещ. въ Кіевѣ. Пр. Авраамія смол. подъ спудомъ въ Авраамієв. мон. въ Смоленскѣ. Пр. Ефрема смоленск. подъ спудомъ тамъ же. Пр. Корнилія и Авраамія палеостровск. подъ спудомъ въ мон. на островѣ Палеѣ Онежск. озера. 24. Св. Петра, митр. моск., въ Успенск. соборѣ въ Москвѣ. Пр. Арсенія комельск. подъ спудотъ въ Комельск. мон. въ 24 вер. отъ г. Грязовца. 26. Пр. Адріана андрусовск. подъ спудомъ въ Андрусовомъ мон. на Андрусовомъ островѣ Ладожскаго озера. 27. Свящ. Кукши и Пимена печ. въ Антоніев. пещ. въ Кіевѣ. 28. Пр. Саввы псковск. подъ спудомъ въ Крыпецкомъ мон., въ 12 вер. отъ Пскова. 30. Бл. в. к. Александра Невскаго подъ спудомъ въ лаврѣ его имени въ Спб. 31. Св. Іоаннъ II, митр. кіевск., погребенъ въ Кіево-Печ. лаврѣ.

Для замѣтокъ.

Празд. знак.	Дни недѣли.	Стар. стиль.	1-го день=5 ч. 28 м. ночь=18 ч. 32 м. Въ теченіе мѣсяца убуд. дня 2 ч. 17 м. ♎ **СЕНТЯБРЬ.** 30 дн. Сентябрь 2 ☽ » 9 ○ » 18 ☾ » 24 ●	Нов. стиль.
✠	Вс.	1	**Нед. 16-я по Пятидесятницѣ** (седм. 17). *Гласъ 7-й.* Прп. Сѵмеона столпн. и мат. его Марфы. Мч.: Аифала, Аммуна, Каллисты, Евода, Ермогена. † Ик. Б. М. «Александрійск».	13
	Пн.	2	Мч.: Маманта, Θеодота, Руффины. Св. Іоанна патр. † Ик. Б. М. «Калужскія».	14
	Вт.	3	Смч. Анѳима, еп. никомид. Мч.: Θеофила, Дорофея, Мардонія, Мигдонія, Петра, Индиса, Горгонія, Зинона, Домны дѣвы, Евѳимія и Василиссы. Смч. Аристіона, еп. алексан. Св. Ѳивы. Прп. Θеоктиста. † Ик. Б. М. «Писійскія».	15
	Ср.	4	Смч. Вавилы, еп. антіох. Мч.: Ерміоніи, Θеодора, Міана, Іуліана, Кіона, Урвана, Прилидіана, Еполонія, Христодулы. Прр. Моисея Боговидца. Мч. Вавилы никомид., † Аммонія и Доната. Ик. Б. М. «Неопалимыя Купины».	16
	Чт.	5	*Прр. Захаріи и прв. Елисаветы.* Мч.: Урвана, Θеодора, Медимна, Авдія, Ѳифаила, Ѳивеи, Сарвила, Раисы, Іувентина, Максима. Св. Петра во аѳир. Уб. блг. к. Глѣба. † Св. Аѳан. брес.	17
	Пт.	6	Чудо архистр. Михаила въ Хонѣхъ. Прп. Архиппа и Давида. Мч.: Ромила, Евдоксіи, Зинона, Макарія † Василиссы, Фавста, Анива, Киріака. Смч. Кирилла, еписк. гортин. † Ик. Б. М. «Аравійскія» и «Братскія».	18
	Сб.	7	Мч. Созонта, Евпсихія. Св. Іоанна, арх. новгор. Свв. апп. Евода и Онисифора. Прп. Луки. † Страд. прмч. Макарія коневск. *Суббота предъ Воздвиженіемъ.*	19
⊕	Вс.	8	**Нед. 17-я по Пятидесятницѣ, предъ Воздвиженіемъ** (седм. 18-я). *Гласъ 8-й.* **РОЖДЕСТВО ПРЕСВЯТ. БОГОРОДИЦЫ.** † Прп. Серапіона и Лукіана. Ик. Б. М. «Исаковскія», «Почаевскія», «Домницкія», «Курскія», «Сямскія» и «Софіи, премуд. Бож.».	20
✠	Пн.	9	*Свв. Богоот. Іоакима и Анны.* Мч.: Северіана, Стратора и Харитона. Блж. Никиты. Прп. Іосифа волоц. и Θеофана испов., † Іоакима опочс.	21
	Вт.	10	Мч.: Минодоры, Митродоры, Нимфодоры и Варнисава. Св. Пульхеріи царицы. Апп.: Апеллія, Лукія и Климента. Св. Петра и Павла, еп. Никейск.	22
	Ср.	11	Прп. Θеодоры и Евфросина. Мч.: Іи, Діодора, Дидима, Димитрія, Еванѳіи, Димитріана, † Серапіона, Кронида, Леонтія. Прп. Сергія и Германа, валаам. чуд.	23
	Чт.	12	Смч. Автонома, еп. италійск. и Корнута, еп. ником. Мч. Іуліана и Θеодора. † Прп. Аѳанасія высоцк. и Вассіана тиксен. Св. прв. Сѵмеона верхотурск.	24
	Пт.	13	Обнов. храм. Воскр. Хрис. въ Іерус. Смч. Корнилія сот. и Іуліана. Мч.: Иліи, Зотика, Лукіана, Валеріана, Кронида, Леонтія, Серап., Селевка, Макровія, Гордіана. Стратон. Прп. Петра.	25
⊕	Сб.	14	**ВОЗДВИЖЕНІЕ ЧЕСТНАГО И ЖИВОТВОРЯЩАГО КРЕСТА ГОСПОДНЯ.** Св. Іоанна Златоустаго. Мч. Папія. † Ик. Б. М. «Лорецкія».	26
	Вс.	15	**Нед. 18-я по Пятидесятницѣ, по Воздвиженіи** (седм. 19-я). *Гласъ 1-й.* Вмч. Никиты. Прп. Филоѳея. Мч.: Порфирія, Максима, Θеодота и Аскліады. Обрѣт. мощ св. Акакія, еп. метелин., и св. архид. Стефана. † Прп. Іосифа, алаверд. Ик. Б. М. «Ново-Никитскія».	27
	Пн.	16	Вмчц. Евѳиміи. Мчц.: Мелитины, Севастіаны, Людмилы. Прп. Дороѳея. Св. Кипріана митроп. † Мч. Исаака и Іосифа. Ик. Б. М. «Призри на смиреніе».	28
	Вт.	17	Мч.: Софіи, Вѣры, Надежды, Любви, Агафокліи, Θеодотіи. Мч.: Пелея, Нила, Зинона, Патермуфія, Иліи. † Ик. Б. М. «Цареградскія».	29
	Ср.	18	Св. Евменія, еп. гортин. Мч.: Аріадны, Софіи, Ирины, Кастора. † Прест. Аркадія, арх. новгор. Вмч. кн. Бидзина. Ик. Б. М. «Цѣлительницы».	30
	Чт.	19	Мч.: Трофима, Савватія, Доримедонта, Зосимы. † Свв.: Іаннуарія, Соса, Прокла, Гантіола, Евтихія, Акустія, Θеоста, Дисидерія. Св.: блгв. кн. Θеод. см. и яр. и ч. его: Давид. и Конст.	Октябрь. 1
✠	Пт.	20	*Кн. Михаила и бол. его Θеодора* черн. Вмч. Евстаѳія, Агапія.	2
✠	Сб.	21	*Св. Димитрія митр. рост.* Св. Ап. Кондрата. Смч. Ипатія и Андрея. Мч. Евсевія и Приска. Св. Исаакія и Мелетія, еп. кипрск. *Суббота по Воздвиженіи.*	3
	Вс.	22	**Нед. 19-я по Пятидесятницѣ** (седм. 20-я). *Гласъ 2-й.* Смч. Фоки, еп. синоп. Мч. Фоки. Прр. Іоны. Прп. Іоны пресвит. Св. Петра, бывш. мытар.	4
✠	Пн.	23	*Зачат. Крестит. Господня Іоанна.* Мч.: Андрея, Іоанна, Петра, Антонина, Ираиды. Прп. женъ: Ксанѳиппы и Поликсеніи. † Ик. Б. М. «Словенскія».	5
	Вт.	24	Первмч. равноап. Θеклы. Прп.: Копрія, † Никандра псковск., Авраамія мирож., Галактіона волог. Престав. кор. серб. Стефана (въ монаш. Симона), сына его Владислава и племян. его Давида. Ик. Б. М. «Мирожскія».	6
✠	Ср.	25	*Прест. Сергія игум., радон. чуд.* Прп. Евфросиніи и Евфросиніи сузд. Мч. Пафнутія.	7
⊕	Чт.	26	**Преставлен. свят. апостола и евангелиста Іоанна Богослова.** † Ефрема перекомск.	8
	Пт.	27	Мч.: Каллистр., Епихаріи. Прп. Игнатія, Савватія сол. Свв. апп.: Марка, Аристарха и Зины.	9
	Сб.	28	Прп. Харитона. Св. прр. Варуха. Мч.: Александра, Алфея, Зосимы, Марка, Никона, Неона, Иліодора. Св. Вячеслава, кн. чешск. † Прп. Иродіона илоезерск.	10
	Вс.	29	**Нед. 20-я по Пятидесятницѣ** (седм. 21-я). *Гласъ 3-й.* Преп. Киріака и Θеофана. Мч.: Дады, Гаведдая и Каздои. † Прп. Кипріана устюж.	11
	Пн.	30	Смч. Григорія, еп. армен. Прп. Григорія вологод. Св. Михаила, митр. кіевск.	12

Замѣтки къ церковному календарю. **1.** Начало индикта (церковнаго новаго года). Лѣтосчисленіе съ 1-го сентября было во всей Европѣ до XV вѣка, а въ Россіи до 1700 г. Индиктъ—слово латинское, значитъ объявленіе. Индиктомъ въ Римской имперіи назывался тотъ срокъ, въ который назначено было взиманіе податей, а затѣмъ такъ назывался и весь періодъ времени, въ продолженіе котораго имѣла силу раскладка податей, совершавшаяся чрезъ пятнадцать лѣтъ, послѣ провѣрки населенія. **13.** Въ сей день былъ освященъ, въ 335 г., вновь сооруженный храмъ Іерусалимскій, въ честь Воскресенія Христова. Простой народъ праздникъ этотъ называетъ *Славущимъ Воскресеніемъ*, потому что церковь въ этотъ день *прославляетъ воскресшаго* Спасителя. **14.** День всѣгда постный. На утрени послѣ великаго славословія, на средину храма выносится св. Крестъ для поклоненія и лобызанія. Въ каѳедральныхъ соборахъ совершается, по особому чину, обрядъ Воздвиженія св. Креста.

Мощи русскихъ святыхъ. **5.** Бл. кн. Глѣба см. 24 іюля. Пр. Аѳанасія брестск. см. 20 іюля. **7.** Св. Іоанна, архіеп. новгор., въ Софійск. соборѣ въ Новгородѣ. Прмч. Макарія каневскаго въ Вознесенск. мон. въ г. Переяславлѣ, Полт. губ. **8.** Пр. Серапіонъ погребенъ подъ спудомъ въ Спасо-Елизаровскомъ мон. въ 25 вер. отъ Пскова. **9.** Пр. Іосифа волоцк. подъ спудомъ въ Іосифов. мон. въ г. Волоколамскѣ. Пр. Іоакима оночск. подъ спудомъ въ ц. упразд. Оночскаго мон. св. прр. Иліи на р. Шелонѣ, въ 20 вер. отъ г. Порхова. **11.** Пр. Сергія и Германа см. 28 іюня. **12.** Прп. Аѳанасія высоцк. подъ спудомъ въ Высоцкомъ мон. въ г. Серпуховѣ. Пр. Васссіана тиксенск. подъ спудомъ въ ц. упразд. Тиксенской пустыни, въ 5 вер. отъ г. Тотьмы Пр. Симеона верхотурскаго подъ спудомъ въ Верхотурскомъ Николаевскомъ мон. въ г. Верхотурьѣ, Пермск. г. **16.** Св. Кипріана митр. подъ спудомъ въ Успенск. соборѣ въ Москвѣ. **18.** Св. Аркадія, архіеп. новгор., подъ спудомъ въ Софійск. соборѣ, въ Новгородѣ, въ Корсунской паперти. **19.** Благ. кн. Ѳеодора смол. и яросл. и чадъ его Давида и Константина въ Преображенскомъ мон. въ Ярославлѣ. **20.** Бл. кн. Михаила и бояр. Ѳеодора черниговск. въ Архангельск. соборѣ въ Москвѣ. Св Олегъ, воиноч. Леонтій, черниг. и брянск. чудотв., погребенъ въ Петропавловск. мон. въ г. Брянскѣ, Орл. г. **21.** Св. Димитрія митр. въ Яковлевскомъ мон. въ Ростовѣ. **24.** Пр. Никандра псковск. подъ спудомъ въ Никандровской пустыни въ Порховск. у., на р. Демьянкѣ. Пр. Авраамія мирожск. подъ спудомъ въ Мирожскомъ мон. въ Псковѣ. Пр. Галактіона вологодскаго подъ спудомъ въ Спасо-Каменномъ мон. въ Вологдѣ. **25.** Пр. Сергія радон. въ Тр.-Сергіевой лаврѣ, Моск. г. Пр. Евфросиніи сузд. въ Ризположенскомъ женскомъ мон. въ г. Суздалѣ. **26.** Пр. Ефрема перекомск. подъ спудомъ въ Перекомск. мон. въ 20 вер. отъ Новгорода. **27.** Пр. Саватія солов. подъ спудомъ въ Соловецк. мон. **28.** Пр. Иродіона илоезерск. подъ спудомъ въ упразд. Иродіонов.-Озадской пустыни, на озерѣ Илѣ, въ 15 вер. отъ г. Бѣлозерска. **29.** Пр. Кипріана устюжск. подъ спудомъ въ Архангельскомъ мон. въ г. Устюгѣ. **30.** Пр. Григорія пельшемскаго подъ спудомъ въ Лопотовѣ мон. на р. Пельшмѣ, въ 7 вер. отъ г. Кадникова. Св. Михаила, митр. кіевск., въ Успенск. соб. Кіево-Печ. лавры.

Для замѣтокъ.

Праздн. знак.	Дни недѣли.	Стар. стиль.	1-го день=10 ч. 37 м. ночь=13 ч. 23 м. Въ теченіе мѣсяца убуд. дня 2 ч. 13 м.	♍ ОКТЯБРЬ. 31 день.	Октябрь. 1 ☽ » 9 ○ » 17 ☾ » 24 ●	Нов. стиль.
✠	Вт.	1	**Покровъ Пресв. Богородицы.** Св. ап. Ананія. Св. Романа сладкоп. Прмч. Михаила. Прп. Саввы вишер. † Ик. Б. М. «Псковскія-Покровскія».			13
	Ср.	2	Смч. Кипріана. Мчц. Іустины. Блж. Андрея юрод. † Мч. кн. аргвтск.: Давида и Константина. Блж. Кипріана, суздал. чуд. Кассіана углич.			14
	Чт.	3	Смч.: Діонисія, Рустика, Елевѳерія. Св. Іоанна хозевита, еп. кесар. Блж. Исихія.			15
	Пт.	4	Смч. Іероѳея, еп. аѳинск. Прп. Аммона, Павла. Прмч. Петра. Мчц.: Домнины, Виринеи, Проскудіи, Калисѳеніи. Мч.: Давикта, Гаія Фавста, Евсевія. Обрѣтеніе мощей св. Гурія, арх. каз. и Варсанофія, еп. тверск. † Св. Стефана сербск. Благ. кн. Владиміра яросл. и кн. Анны.			16
✠	Сб.	5	*Свв. Петра, Алексія, Іоны и Филиппа, митроп. московск.* Мчц. Харитины и Мамелхвы. Прп. Даміана, Іереміи, Матѳея. Смч. Діонисія, еп. александр. Пр. Харитины.			17
✠	Вс.	6	**Нед. 21-я по Пятидесятницѣ** (седм. 22-я). *Гласъ 4-й. Св. ап. Ѳомы.*			18
	Пн.	7	Мч.: Сергія, Вакха, Іуліана, Кесарія, Полихронія, Пелаген. Прп. Сергія обн., Сергія печ.			19
	Вт.	8	Прп. Пелаген и Таисіи. Св. Пелаген. † Прп. Досѳея и Трифона.			20
✠	Ср.	9	*Св. ап. Іакова Алфеева.* Прп.: Андроника, Аѳанасіи, Петра галат. Прв. Авраама праотца и Лота. Мч. Еввентія, Максима. Мчц Поплін. † Ик. Б. М. «Корсунскія».			21
	Чт.	10	Мч.: Евлампія. Евлампіи, Ѳеотекна. Прп. Ѳеофила и Вассіана. † Блж. Андрея тотем.			22
✠	Пт.	11	*Св. ап. Филиппа.* Прп. Ѳеофана, еп. никейск., Ѳеофана печер. Мчц. Зинаиды и Филониллы. *Воспом. 7-го вселен. собора (787).* † Ик. Б. М. «Вододательницы».			23
✠	Сб.	12	Мч.: Прова, Тараха, Андроника, Домники. Св. Косьмы, еп. маіумс. и Мартина. еп. турск. † Прп. Амфилохія глущиц., Макарія, Тарасія и Ѳеодосія. *Перенес. въ Гатчину въ 1799 г. части древа Креста Г-ня, правыя руки св. Іоанна Предтечи и чудотв. обр. Б. Матери, писаннаго евап. Лукою.* Ик. Б. М. «Іерусалимскія», † «Смоленскія», «Руденскія», «Калужскія», «Филермскія», «Ермапскія».			24
	Вс.	13	**Нед. 22-я по Пятидесятницѣ** (седм. 23-я). *Гласъ 5-й.* Мч.: Карпа еп., Папилы, Агаѳодора, Агаѳоники, Флорентія, Веніамина. Прп. Никиты исп. † Ик. Б. М. «Седміезерскія» и «Иверскія».			25
	Пн.	14	Мч.: Назарія, Гервасія, Протасія, Кельсія и Сильвана. Прп. Николы святоши, кн. черниг. и Параскевы. † Ик. Б. М. «Яхромскія».			26
	Вт.	15	Прп. Евѳимія и Савина. еп. катанск. Прмч. Лукіана. Мч. Сарвила, Вивен. † Іоанна и Діонисія суздал.			27
	Ср.	16	Мч. Лонгина сотн. † Блгв. кн. Евпраксіи псковской.			28
	Чт.	17	Прр. Осіи. Прмч. Андрея критск. Свв. безсребр.: Космы, Даміана, Леонтія, Аѳенима и Евтропія. Св. Лазаря четвероднев. † Пр. Антонія леохнов.			29
✠	Пт.	18	*Св. ап. и евап. Луки.* Мч. Марина. Прп. Іуліана, † Давида серпух.			30
	Сб.	19	Прр. Іоиля. Мч. Уара. Блж. Клеопатры, Іоанна. Смч. Садока, Прп. Іоанна рыльскаго.			31
	Вс.	20	**Нед. 23-я по Пятидесятницѣ** (сед. 24-я). *Гл. 6-й.* Вмч. Артемія. Св. прв. Артемія веркол.			1
♲	Пн.	21	Прп. Иларіона Велик. и перенес. мощ. св. Иларіона, еп. меглин. Мч.: Дасія, Гаія, Зотика. † Прп. Ѳеофила и Іакова омучскихъ.		Ноябрь.	2
✠	Вт.	22	Св. равноап. Аверкія, еп. іерап. Свв. седми отроковъ: Максимиліана, Іамвлиха, Мартиніана, Іоанна, Діонисія, Константина и Антонина. Мч: Александра еп., Ираклія, Анны, Елисаветы, Ѳеодотіи и Гликерія. Ик. В. М. *«Казанскія».*			3
✠	Ср.	23	*Св. ап. Іакова, брата Господня.* Перен. мощ. блж. Іакова борович. Св. Игнатія, патріарха константинопол.			4
	Чт.	24	Мч. Ареѳы. Св. Аѳанасія, патр. констан. Прп. Ареѳы печер. Мчц. Синклитикіи. † Свят. Іоанна псковск. Ик. Б. М. *«Всѣхъ скорбящихъ радосте».*			5
	Пт.	25	Мч.: Маркіана, Мартирія и Анастасія.			6
✠	Сб.	26	*Св. великомуч. Димитрія солунскаго.* Прп. Аѳанасія, † Димитрія бессараб. Восп. вел. землетрясенія въ Царь-градѣ.			7
	Вс.	27	**Нед. 24-я по Пятидесятницѣ** (седм. 25-я). *Гласъ 7-й.* Мч.: Нестора, Капитолины, Еротиды и Марка. Прп. Нестора лѣтопис. Об. мощ. блгв. кн. Андрея смоленскаго.			8
	Пн.	28	Мч.: Терентія, Неониллы, Сарвила, Фота, Ѳеодула, Іеракса, Нита, Вилы, Евпики. Прп. Стефана, Іоанна хоз. Мч.: Аѳрик., Терент., Максима, Домнія и 36. Смч. Кириака. Вмч. Параск. нар. Пятн. Св. Арсен. арх. серб. † прп. Іова поч. Смч. Неофита еп. урб. Св. Димитр. рост.			9
	Вт.	29	Прп. Авраамія, Маріи. Прмч. Анастасіи. Прп. Анны, переименованн. Евѳиміамомъ. Мч.: Клавдія, Астерія, Неона, Ѳеониллы. Прп. Авраамія ростовскаго.			10
	Ср.	30	Смч. Зиновія. Мч. Зиновіи. Свв. апп.: Тертія, Марка, Іуста и Артемы. Св. Маркіана еп. Мч. Евтропіи, Анастасіи.			11
	Чт.	31	Свв. апп.: Стахія, Амплія, Урвана, Наркисса, Апеллія и Аристовула. Мч. Епимаха. Прп. Спиридона и Никодима. Прп. Мавры. † Прп. Анатолія печерскаго.			12

Замѣтки къ церковному календарю. 1. Крестный ходъ въ Москвѣ, изъ Кремля къ ц. св. Василія Блаженнаго (Покровскій соборъ), что на Красной площади. 4. Выносъ въ Москвѣ, послѣ вечерни, изъ Чудова монастыря въ Успенскій соборъ, образа св. Алексія митрополита. 13. Крестный ходъ въ Москвѣ, вокругъ Кремля (участвуетъ все духовенство, въ красныхъ облаченіяхъ). 17. Торжественное богослуженіе и молебенъ благодарственный, съ колѣнопреклоненіемъ, въ память чуднаго избавленія Августѣйшаго Семейства въ 1888 г. близъ станціи «Борки» отъ опасности. 19. Дмитровская суббота. Поминовеніе на брани убіенныхъ и всѣхъ православныхъ христіанъ въ вѣрѣ и надеждѣ скончавшихся. 22. Крестный ходъ въ Москвѣ, изъ Кремля въ Казанскій соборъ (близъ Иверскихъ воротъ).

Мощи русскихъ святыхъ. 1. Пр. Саввы вишерск. подъ спудомъ въ Вишерск. мон., въ 10 в. отъ Новгорода. 2. Бл. Кипріана суздальск. подъ спудомъ въ ц. села Воскресенскаго, на р. Уводи, Ковровскаго у. Пр. Кассіана, кн. угличскаго, подъ спудомъ въ ц. быв. Кассіанова-Учемскаго мон. въ 15 вер. отъ г. Углича. 4. Св. Гурія, архіеп. каз. и Варсонофія, еп. твер., въ Благовѣщ. соборѣ. Благ. кн. Владимира Ярославича новгор. и матери его Анны въ Софійскомъ соборѣ въ Новгородѣ. 5. Свв. митр. моск. Петра, Іоны и Филиппа въ Успенск. соборѣ, а Алексія въ Чудовомъ мон. въ Москвѣ. Пр. Даміана въ Антоніев. пещ., Іереміи и Матѳея въ затворахъ Антоніев. пещ. въ Кіевѣ. Пр. Харитины, кн. новгород., подъ спудомъ въ Петропавл. кладбищ. ц., быв. мон. на Синичьей горѣ въ Новгородѣ. 7. Пр. Сергія послушливаго въ Антоніев. пещ. въ Кіевѣ. Пр. Сергія обнор. подъ спудомъ въ ц. упразд. Нуромскаго мон., въ 60 вер. отъ Вологды, на р. Обнорѣ. 8. Пр. Досиѳея подъ спудомъ въ ц. упразд. Верхне-Островскаго Крыпецкаго мон. въ 12 вер. отъ Пскова. Пр. Трифона вятск. подъ спудомъ въ Трифонов. мон. въ Вяткѣ. 10. Бл. Андрея тотемск. подъ спудомъ въ Вознесенской ц. въ г. Тотьмѣ. 11. Преподобнаго Ѳеофана печ. въ Антоніев. пещ. въ Кіевѣ. 12. Пр. Амфилохія, Макарія, Тарасія и Ѳеодосія глушицк. подъ спудомъ въ Глушицкомъ-Покровскомъ и Сосновецкомъ мон., въ 30 вер. отъ г. Кадникова. 14. Св. Николы святоши, кн. черниговс., въ Антоніев. пещ. въ Кіевѣ. 15. Св. Діонисія, архіеп. ростовск., подъ спудомъ въ Ростовск. соборѣ. Іоанна, еп. суздальск., въ Суздальскомъ соборѣ. 16. Благ. кн. Евпраксіи псковск. подъ спудомъ въ Предтеченск. мон. въ Псковѣ. 17. Пр Антонія леохновск. см. 12 Іюля. 18. Пр. Давида подъ спуд. въ Давидовой пустыни въ 23 вер. отъ г. Серпухова. 20. Пр. Артемія см 23 іюня. 21. Пр. Ѳеофила и Іакова омучск. подъ спудомъ въ часовнѣ при ц. упразд. Успенской пустыни, на р. Омучѣ, въ 65 в. отъ г. Порхова. 22. Пр. Ѳеодора и Павла рост. въ Борисоглѣбскомъ мон. на Устьѣ, въ 15 в. отъ Ростова. 23. Бл. Іакова борович. въ Валдайскомъ-Иверскомъ мон., на Валдайскомъ озерѣ, близъ г. Валдая. 24. Пр. Ареѳа печ. почиваетъ въ затворахъ Антоніев. пещ. въ Кіевѣ. 27. Пр. Нестора лѣтоп. въ Антоніев. пещ. въ Кіевѣ. Бл. кн. Андрея смол. подъ спудомъ въ ц. св. Николая въ Смоленскѣ. 28. Пр. Іова почаев. подъ спудомъ въ Почаевской лаврѣ, Волын. г. Св. Димитрія ростов., см. 21 сентября. 29. Пр. Авраамія рост. въ Богоявленск. мон. въ Ростовѣ. 31. Пр. Спиридона, Никодима и Анатолія печ. въ Антоніев. пещ въ Кіевѣ.

Для замѣтокъ.

1-го день=8 ч. 24 м.
ночь=15 ч 36 м.
Въ теченіе мѣсяца убуд. дня 1 ч. 19 м.

НОЯБРЬ. 30 ДН.

Ноябрь. 8 ○
« 16 (
« 22 ●
« 30)

Празд. знак.	Дни недѣли.	Стар. стиль.		Нов. стиль.
✠	Пт.	1	*Свв. безср. Космы и Даміана.* Прп. Ѳеодотіи. Мч.: Ерминингельда, Кириенны, Іуліанія, Кесарія, Дасія. Свм. Іоанна еп. и Іакова пресвит.	13
	Сб.	2	Муч. Акиндина, Пигасія, Анемподиста, Елпидифора, Аѳеонія. Прп. Маркіана.	14
	Вс.	3	**Нед. 25-я по Пятидесятницѣ** (седм. 26-я). *Гласъ 8-й.* Мч.: Акепсима еп., Іосифа, Аѳеала, Аттика, Агапія, Евдоксія, Катерія, Истукарія, Пактовія, Никтополіона. Прп. Акепсима и Спандулін. † Княж. Анны. Обнов. храма вмч. Георгія въ Лиддѣ.	15
	Пн.	4	Прп. Іоанникія Вел. Мч. Никандра и Ермея. † Блж. Симона юрьевск. Свв. првд.: Іоанна, Стефана и Иліи.	16
	Вт.	5	Мч. Галактіона, Епистимы. Апп.: Патрова, Ерма, Лина, Гаія и Филолога. Св. Григорія, еп. александр. Св. Іоны, арх. новгор.	17
	Ср.	6	Св. Павла исп., арх. константинопол. Прп. Варлаама хутынск., Луки. Свв. мчц. семи дѣвъ: Текусы, Александры, Полактіи, Клавдіи, Евфросиніи, Аѳанасіи и Матроны. Прп Луки печер. † Св. Германа, арх. казанскаго.	18
	Чт.	7	Прп. Лазаря. Мч.: Іерона, Кассиніи, Антонина, Авита, Тавріона, Ѳессалоникіи, Ѳеодота, Исихія, Никандра, Аѳанасія, Маманта, Варахія, Каллиника, Ѳеогена, Никона, Лонгина, Ѳеодора, Валерія, Ксанѳа, Ѳеодула, Каллимаха, Евгенія, Ѳеодоха, Остріхія, Епифанія, Максиміана, Дукитія, Клавдіана, Ѳеофила, Гигантія, Доровея, Ѳеодота, Кастрикія, Аникиты, Ѳемелія, Евтихія, Иларіона, Діодота, Амонита. † Ик. Б. М. «Взыграніе».	19
✠	Пт.	8	**Соборъ Архистратига Михаила и пр. безплот. силъ.** † Прп. Маріи (въ мірѣ Маріи).	20
	Сб.	9	Мч.: Онисифора, Порфирія, Александра, Антонія. Прп.: Матроны, Ѳеоктисты, Евстолін, Сосипатры. Іоанна Колова и Онисифора печерск.	21
	Вс.	10	**Нед. 26-я по Пятидесятницѣ** (седм. 27-я). *Гласъ 1-й.* Свв апп.: Ераста, Олимпа, Родіона, Сосипатра, Куарта и Тертія. Прп. Ѳеостирикта. Мч. Ореста. Смч. Милія. † Мч. Константина, кн. грузинск.	22
	Пн.	11	Влм. Мины. Мч.: Виктора, Викентія, Стефаниды. Прп. Ѳеодора студита. Блж. Максима, юрод. московск. † Св. Стефана сербск. Прп. Мартирія зелен.	23
	Вт.	12	Св. Іоанна милостив., патр. алекс. Прп. Нила. Прр. Ахіи. † Св. Іоанна ростовск. Ик. Б. М. «Милостивыя»	24
✠	Ср.	13	*Св. Іоанна Златоустаго* Мч.: Антонина, Никифора, Германа, Манеевы.	25
❀	Чт.	14	*Св. ап. Филиппа.* Св. Григорія Паламы, арх. ѳессалон. Успен. царя Іустиніана. Пам. цариц. Ѳеодоры. † Прп. Филиппа прпс.	26
	Пт.	15	Мч.: Гурія, Самона и Авива, Елпидія, Маркелла, Евстохія, Димитрія. † Прп. Филиппа робангск.	27
✠	Сб.	16	*Св. ап. и евангл. Матѳія.* Св. Фульвізна, во св. крещеніи Матѳея. † Прест. прп. Сергія малоп.	28
	Вс.	17	**Нед. 27-я по Пятидесятницѣ** (седм. 28-я). *Гласъ 2-й.* Св. Григорія, еп. неокесар. Прп. Никона, Лазаря писца.	29
	Пн.	18	Мч.: Платона, Романа, Варула, Закхея, Алфея.	30
	Вт.	19	Св. прр. Авдія. Мч.: Варлаама, Азы, Иліодора, Романа. Прп. Варлаама печ., Варлаама, Іоасафа, царев. индійскаго и отца его Авенира. † Пр. Иларіона чуд., кн. грузин.	Декабрь. 1
	Ср.	20	Прп. Григорія, арх. констант. Мч.: Нирсы еп., Іосифа, Іоанна, Саверія, Исаакія, Ипатія, Аѳата, Сасопія, Ѳеклы, Анны, Евстаоія, Ѳеоспесія, Анатолія. Смч. Дасія. Св. Прокла, арх. констант.	2
❀	Чт.	21	**ВВЕДЕНІЕ ВО ХРАМЪ ПРЕСВЯТЫЯ БОГОРОДИЦЫ.**	3
	Пт.	22	Свв. апп.: Филимона, Архиппа, Апфіи. Мч.: Кикиліи, Валеріана, Тивуртія, Максима, Прокопія, Менигна. Прп. Агавы. Прв. Михаила воина. Убіеніе блгв. кн. Михаила твер.	4
✠	Сб.	23	*Прест. благ. кн. Александра Невскаго* (въ иночествѣ Алексія). Св. Амфилохія, еп. иконійск., Григорія, еп. акрагант. Мч. Сисиніи и Ѳеодора. Прест. св. Митрофана (въ схимонаш. Макарія), еп. воронеж.	5
	Вс.	24	**Нед. 28 по Пятидесятницѣ** (седм. 29-я). *Гласъ 3-й.* Вмчц. Екатерины, Меркурія. Мч. Августы, Меркурія смоленск. Прп. Мастридія. † Прп. Симона сойгинск.	6
❀	Пн.	25	Мч. Климента, папы римск. и Петра, арх. александрійск. Прп. Петра молчальника.	7
	Вт.	26	Прп. Алипія и Іакова. Св. Иннокентія, еп. иркутск. *Освящ. храма смч. Георгія въ Кіевѣ.*	8
✠	Ср.	27	*Вмч. Іакова.* Св. Іакова, еп. ростов. Прп. Палладія и Романа. Блг. кн. Всеволода (во св. крещ. Гавріила) псковск. † Прп. Діодора юрьегорск. Ик. Б. М. «Знаменскія».	9
	Чт.	28	Прмч. Стефана Новаго. Мч.: Иринарха, Стефана, Василія, Григорія, Іоанна † Блж. Ѳеодора, архіепископа ростовскаго.	10
	Пт.	29	Мч. Парамона, Филумена. Препод. Акакія, Нектарія печерск. † Смч. Авива, еп. некресск.	11
✠	Сб.	30	*Св ап. Андрея Первозваннаго.* Св. Фрументія, архіеп. индійск.	12

Замѣтки къ церковному календарю. 13. Св. Іоаннъ Златоустъ, архіепископъ Константинопольскій, оставилъ по себѣ множество богословскихъ твореній и великолѣпныхъ проповѣдей, за которыя и получилъ наименованіе Златоуста. Заботясь объ устройствѣ богослуженія, онъ составилъ особый чинъ литургіи, носящей его имя и совершаемой понынѣ. 14. Заговѣнье на Рождественскій (Филипповъ) постъ. 15. Начало Рождественскаго поста. Такъ какъ онъ начинается тотчасъ послѣ дня св. ап. Филиппа, то онъ и носитъ названіе «Филипповокъ». Постъ этотъ установленъ въ глубокой древности. Святая церковь заставляетъ христіанъ поститься въ это время для того, чтобы приготовиться къ достойной встрѣчѣ великаго праздника Рождества Христова. Такъ какъ этотъ постъ продолжается сорокъ дней, то въ уставѣ церковномъ онъ называется четыредесятницей. 16. Св. ап. Матоей изъ мытарей, т. е. сборщиковъ податей, одинъ изъ двѣнадцати учениковъ Христовыхъ или апостоловъ, написалъ евангеліе на еврейскомъ языкѣ для христіанъ изъ евреевъ. Въ своемъ евангеліи онъ имѣлъ цѣлію главнымъ образомъ показать исполненіе въ жизни и дѣятельности Іисуса Христа ветхозавѣтныхъ пророчествъ и отношеніе Іисуса Христа къ ветхозавѣтному закону. Вскорѣ послѣ написанія Евангелія появился и вошелъ во всеобщее употребленіе греческій переводъ его. 21. Съ сего дня на утрени начинаютъ пѣть канонъ: «Христосъ раждается, славите»...

Мощи русскихъ святыхъ. 3. Благ. кн. Анны Всеволодовны подъ спудомъ въ быв. Андреевс. мон. въ Кіевѣ. 4. Бл. Симона юрьевецкаго подъ спудомъ въ упразд. Богоявленск. мон. въ городѣ Юрьевцѣ-Польскомъ. 5. Св. Іоны архіеп. новгородск., подъ спудомъ въ Отенской пустыни въ 50 в. отъ г. Крестцовъ. 6. Пр. Варлаама хутынск. подъ спудомъ въ Хутынскомъ мон. близъ Новгорода. Св. Германа, архіеп. каз., см. 28 іюля. 9. Пр. Онисифора печ. въ Антоніев. пещ. 11. Бл. Максима, см. 13 августа. Пр. Мартирія, см. 1 марта. 12. Бл. Іоанна власатаго подъ спудомъ въ ц. св. Власія въ Ростовѣ. 14. Пр. Филиппа ирапск. подъ спудомъ въ Ирапской Филипповой пустыни въ 45 в. отъ г. Череповца. 15. Пр. Филиппа робангскаго подъ спудомъ въ упразд. Преображенск. Робангск. мон. въ 32 вер. отъ Вологды. 16. Пр. Сергій малопин. погребенъ въ часовнѣ въ с. Малопинежскомъ, Сольвычегодскаго у. 17. Пр. Никона радонеж. подъ спудомъ въ Тр. Сергіевой лаврѣ. 19. Пр. Варлаама печ. въ Антоніев. пещ. въ Кіевѣ. 21. Благ. кн. Ярополкъ Изясл. кіевск. погребенъ въ Софійскомъ соб. въ Кіевѣ. 22. Блг. кн. Михаила Яросл. тверск. въ Тверскомъ соборѣ. 23. Благ. кн. Александра Невск., см. 30 августа. Св. Митрофана, еп. ворон., въ Воронежѣ. 24. Муч. Меркурія смолен. подъ спудомъ въ соборѣ въ Смоленскѣ. Пр. Симона Сойгинск. подъ спудомъ въ ц. упразд. Сойгинской пустыни, въ 75 вер. отъ г. Сольвычегодска 26. Св. Иннокентія, еп. иркутск., въ Иркутскѣ. 27. Св. Іакова, еп. ростовск., подъ спудомъ въ Яковлевск. мон. въ Ростовѣ. Благ. кн. Всеволода см. 11 февраля. Пр. Діодора юрьевецк. подъ спудомъ въ ц. упразд. мон. на Юрьевой горѣ, въ 25 вер. отъ Олонца. 28. Св. Ѳеодора, еп. рост., подъ спудомъ въ Ростовскомъ соборѣ. 29. Пр. Нектарія печ., въ Антоніев. пещ. въ Кіевѣ.

Для замѣтокъ.

Празд. знак.	Дни недѣли.	Стар. стиль.	1-го день=7 ч. 5 м. ночь=16 ч. 55 м. въ теченіе мѣсяца приб. дня 0 ч. 27 м.	ДЕКАБРЬ. 31 день.	Декабрь 8 ○ » 15 ☾ » 22 ● » 29 ☽	Нов. стиль.
	Вс.	1	**Нед. 29-я по Пятидесятницѣ** (седм. 30-я). *Гласъ 4-й.* Прр. Наума. Прв. Филарета милост. Мч. Ананіи.			13
	Пн.	2	Прр. Аввакума. Прп.: Аѳанасія печер., Іоанна, Ираклемона, Андрея и Ѳеофила. Мчц. Миропіи. † Блж. ц. серб. Стефана Уроша. Св. Исе, еп. цилканск.			14
	Вт.	3	Св. прр. Софоніи. Прп. Іоанна, Ѳеодула, Саввы звенигор. Пмч. Ѳеодора, арх. александр. † Ик. Б. М. «Іахромской».			15
	Ср.	4	Вмч. Варлаамы. Мч. Іуліаніи. Прп. Іоанна Дамаскина. Св. Іоанна, еп. поливот. † Св. Геннадія, арх. новгор. Ик. Б. М. «Дамаскинскія».			16
✠	Чт.	5	*Прп. Саввы освященнаго,* Каріона, Захаріи. Мч. Анастасія. Св. Гурія, архіеп. казанскаго.			17
♔	Пт.	6	**Святителя НИКОЛАЯ, архіепископа Мураъ-ликійскихъ.** † Прест. блж. Максима митр.			18
	Сб.	7	Свят. Амвросія медіол. Мч Аѳинодора. Прп.: Павла, Іоанна, Антонія сійск., Нила столбен. † Ик. Б. М. «Селигерскія».			19
	Вс.	8	**Нед. 30-я по Пятидесятницѣ** (седм. 31-я). *Гласъ 5-й.* Прп. Потапія. Свв. апп.: Сосѳена, Аполлоса, Кифы, Тихика, Епафродита, Кесаря и Онисифора. † Прп. Анфусы.			20
✠	Пн.	9	*Зачатіе св. Анны, матери Пр. Богородицы,* Прв. Анны, матери прр. Самуила. Прп. Стефана. Св. Софронія, арх. кипрск.			21
	Вт.	10	Мч.: Мины, Ермогена, Евграфа, Геннелла Прп. Ѳомы дефуркина. † Пам. блаж. деси. серб. Іоанна, Стефана, Ангелины.			22
	Ср.	11	Прп. Даніила и Луки столп. Прп. Никона печ. Мч.: Акепсія, Аѳоала, Миракса.			23
	Чт.	12	Свят. Спиридона, еп. тримифунт. Смч. Александра. Мч. Разумника. † Прп. Ѳерапонта монзен.			24
	Пт.	13	Мч.: Евстратія, Авксентія, Евгенія, Мардарія, Ореста, Лукіи дѣвы. Св Арсенія лат.			25
	Сб.	14	Мч.: Ѳирса, Левкія, Филихона, Аполлонія, Каллиника. Аріана и Ѳеотика.			26
	Вс.	15	**Нед. 31-я по Пятидесятницѣ** (седм. 32-я), **св. Праотецъ.** *Гласъ 6-й* Смч. Елевоерія и мат. его Анѳіи. Мч. Елевоерія. Прп.: Павла, Парда, Стефана, † Трифона кольскаго.			27
	Пн.	16	Св. прр Аггея. Мч. Марина. Св. ц. Ѳеофаніи. † Блгв. кн. Софіи (въ мірѣ Соломоніи).			28
	Вт.	17	Св. прр. Даніила и 3-хъ отроковъ: Ананіи, Азаріи и Мисаила. Прп. Даніила исков. (въ мон. Стефана).			29
	Ср.	18	Мч.: Севастіана, Зои, Транквиллина, Никострата, Касторія, Клавдія, Викторина, Симфоріана, Тивуртія, Кастула, Маркеллина, Марка. Св. Флора еп. Прп. Михаила. Св. Модеста, арх. іерус. † Прп. Севастіана пошехон.			30
	Чт.	19	Мч.: Вонифатія, Поліевкта, Тимоѳея, Прова, Ариса. Св. Вонифатія милостив., епис. ферентійск., Григорія, еп. омирит. Прп. Иліи муромца печ.			31
✠	Пт.	20	*Смч. Игнатія Богоносца* Св. Филогонія еп. † Прест. св. Даніила, арх. сербскаго. Ик. Б. М. «Новгородскія» и «Новодворскія».			Январь. 1
✠	Сб.	21	*Прест. св. Петра, митр. московск.* Мч. Іуліанія и Ѳемистоклея. † Св. Прокопія, юрод. вятск. *Суббота предъ Рождествомъ Христовымъ.*			2
	Вс.	22	**Нед. 32-я по Пятидесятницѣ** (седм 33-я), **св. Отецъ, предъ Рожд. Христ.** *Гл. 7-й.* Вмц. Анастасіи узорѣшительн. Мч. Хрисогона, Евтихіана, Ѳеодотіи, Евода.			3
	Пн.	23	Мч.: Ѳеодула, Саторнина, Евпора, Геласія, Евникіана, Зотика, Помпія, Агаѳопуса, Василида, Евареста. Прп. Павла, арх. неокесар., Нифонта еписк., † Нифонта монаха. Прест. Ѳеоктиста, арх. новгор.			4
	Вт.	24	Мч.: Евгенія, Клавдія, Прота, Іакинѳа. Прп. Николая. † Мч. Василлы.			5
❄	Ср.	25	**РОЖДЕСТВО ГОСПОДА НАШЕГО ІИСУСА ХРИСТА.**			6
❄	Чт.	26	**Соборъ Пресв. Богородицы.** † Пам. св. прв. Іосифа, обручн. Пресв. Богородицы. Смч. Евѳимія еп. Прп. Евареста, Константина. † Прр. Давида царя и Іакова, брата Господня. † Ик. Б. М. «Барловскія», «Блаженное Чрево», «Кикскія», «Трехъ Радостей», «Виленскія».			7
✠	Пт.	27	*Св. первомуч. архидіакона Стефана.* Прич Ѳеодора и Ѳеодора, архіеп. констант.			8
	Сб.	28	Пам. свв. 20,000 мучен., въ Никомидіи сожжен. Индиса, Горгонія, Петра, Зинона, Дороѳея, Мардонія, Мигдонія, Гликерія, Ѳеофила, Евѳимія, Домны, Агаѳіи, Ѳеофилы Св. ап. Никанора. † Прп. Игнатія ломск. *Суббота по Рождествѣ Христовомъ.*			9
	Вс.	29	**Нед. 33-я по Пятидесятницѣ** (седм. 34-я), **по Рождествѣ Христовѣ.** *Гласъ 8-й.* Память свв. 14,000 младенцевъ, отъ Ирода въ Виѳлеемѣ избіенныхъ. Прп.: Маркелла, Ѳаддея, Марка, Ѳеофила и Іоанна.			10
	Пн.	30	Мчц. Анисіи. Прп. Зотика. Филетера. Прп. Ѳеодоры. Ап. Тимона.			11
	Вт.	31	Прп. Меланіи римлянынн.			12

Замѣтки къ церковному календарю. 15. Въ недѣлю Праотецъ воспоминаются святые патріархи, жившіе до закона и по законѣ, отъ Адама до Іосифа обручника, и святые пророки отъ Самуила до Захаріи и до Предтечи Іоанна Крестителя, которые всѣ спаслись вѣрою въ грядущаго Спасителя. На литургіи въ эту недѣлю всегда читается евангеліе, положенное въ двадцать восьмую недѣлю по Пятидесятницѣ. 21. Послѣдняя суббота предъ праздникомъ Рождества Христова называется *субботою предъ Рождествомъ Христовымъ*. Въ эту субботу уставомъ положено читать на литургіи особые Апостолъ и Евангеліе, имѣющіе отношеніе къ явленію въ мірѣ Спасителя міра (апостолъ Галат., зачало 205. Евангеліе Луки, зачало 72). 22. Послѣднее воскресеніе предъ Рождествомъ Христовымъ называется *недѣлею предъ Рождествомъ Христовымъ и недѣлею св. Отецъ*. Въ службѣ сей недѣли прославляются патріархи, отъ племени которыхъ родился Господь нашъ Іисусъ Христосъ. По сему на литургіи этого дня читается евангеліе (Матѳ., зач. 1) о родословіи Іисуса Христа, т. е. о предкахъ по плоти Іисуса Христа, отъ Авраама до Іосифа обручника, а въ Апостолѣ (Евр., XI) исчисляются ветхозавѣтные святые, жившіе вѣрою въ грядущаго Спасителя. 24. Царскіе часы. Литургія св. Василія Великаго. Рождественскій сочельникъ. Послѣдній день Филиппова поста. 25. Утреня начинается великимъ повечеріемъ, на которомъ поется пѣснь: «*съ нами Богъ, разумѣйте языцы*»... Литургія св. Іоанна Златоустаго. По окончаніи литургіи благодарственное, съ колѣнопреклоненіемъ, молебствіе въ память избавленія Россійской Державы отъ нашествія галловъ и съ ними 20 языковъ въ 1812 году. На молебнѣ провозглашается «вѣчная память» Императору Александру I. 25—31. Сплошная седмица.

Мощи русскихъ святыхъ. 2 Преп. Аѳанасія печ. въ Антоніев. пещ. въ Кіевѣ. 3. Пр. Саввы звенигор. въ Саввинск. Сторожевскомъ мон., въ 2 вер. отъ г. Звенигорода. 4. Св. Геннадія, архіеп. новгородск., подъ спудомъ въ Москвѣ, въ могилѣ св. Алексія митр. въ Чудовомъ мон. 5. Св. Гурія, архіеп. каз., см. 4 октября. 6. Бл. Максимъ митр. погребенъ въ Успенск. соборѣ во Владимірѣ. 7. Пр. Антонія сійск. подъ спудомъ въ Антоніево-Сійскомъ мон., въ 92 вер. отъ г. Холмогоръ, на озерѣ Михайловскомъ или Святомъ. Пр. Нила столб. см. 27 мая. 8. Пр. Кирилла челмск., подъ спудомъ въ ц. упразд. Челмогорск. мон. въ 50 вер. отъ г. Каргополя. 11. Пр. Никона сухаго въ Антоніев. пещ. въ Кіевѣ. 12. Пр. Ѳерапонта монзенск. подъ спудомъ въ упразд. Благовѣщенск. монзенскомъ мон., въ 25 вер. отъ г. Галича. 15. Трифонъ кольскій погребенъ въ Соловецкомъ мон. 16. Благ. кн. Софіи (въ мірѣ Соломоніи) подъ спудомъ въ Покровскомъ мон. въ г. Суздалѣ. 18 Пр. Севастіана пошехонск. подъ спудомъ въ упразд. мон. на р. Соготи, въ 90 вер. отъ г. Романова. 19. Пр. Иліи муромца въ Антоніев. пещ. въ Кіевѣ. 21. Св. Петра митр. въ Успенск. соборѣ въ Москвѣ. Благ. кн. Іуліаніи вяземской подъ спудомъ въ соборѣ въ г. Торжкѣ. Благ. Прокопія вятск. подъ спудомъ въ Успенск. Трифоновомъ мон. въ Вяткѣ. 23 Св. Ѳеоктиста архіеп. новгородск., подъ спудомъ, въ Юрьевскомъ мон., въ 3 вер. отъ Новгорода. 28. Пр. Игнатія ломск. подъ спудомъ въ упразд. Вадожской пустыни, въ 60 вер. отъ Вологды, близъ г. Ломска. 29. Пр. Марка, Ѳеофила и Іоанна печ. въ Антоніев пещ. въ Кіевѣ.

Для замѣтокъ.

Пасхалія на 45 лѣтъ съ 1896 по 1940 г.

Годы отъ сотворенія міра.	Отъ Рождества Христова.	Рождество Христово.	Мясоѣстіе. Нед.	Мясоѣстіе. Дни.	Мясопустная.	Недѣля Сыропустн.	Вруцф лѣто.	Благовѣщеніе.	Пасха Христова.	Преполовеніе.	Вознесеніе.	Пятидесятница.	Петровъ пость. Нед.	Петровъ пость. Дни.	Петровъ день.
7404	1896	Втор.	5	—	Янв. 28	Фев. 4	1	Пон. Пасхи.	Мар. 24	Апр. 17	Мая 2	Мая 12	5	5	Суббота.
7405	1897	Четв.	7	5	Фев. 16	— 23	2	Втор. 5 нед.	Апр. 13	Мая 7	— 22	Іюн. 1	2	6	Воскрес.
7406	1898	Пятн.	6	4	— 8	— 15	3	Среда 6 нед.	— 5	Апр. 29	— 14	Мая 24	4	—	Понедѣл.
7407	1899	Субб.	8	3	— 21	— 28	4	Чет. 4 нед.	— 18	Мая 12	— 27	Іюн. 6	2	1	Вторник.
7408	1900	Воск.	5	3	Янв. 31	— 7	5	Воскр. 5 нед.	— 9	— 3	— 18	Мая 28	3	3	Четвергъ.
7409	1901	Втор.	6	—	Фев. 4	— 11	7	Воскр. верб.	— 1	— 25	— 10	— 20	4	4	Пятница.
7410	1902	Среда.	7	6	— 17	— 24	1	Пон. 5 нед.	— 14	— 8	— 23	Іюн. 2	2	5	Суббота
7411	1903	Четв.	6	5	— 9	— 16	2	Втор. 6 нед.	— 6	Апр. 30	— 15	Мая 25	3	6	Воскрес.
7412	1904	Пятн.	5	4	— 1	— 8	4	Чет. Велик.	Мар. 28	— 21	— 6	— 16	5	1	Вторникъ.
7413	1905	Воск.	8	2	— 20	— 27	5	Пят. 4 нед.	Апр. 17	Мая 11	— 26	Іюн. 5	2	2	Среда.
7414	1906	Понед.	6	1	— 5	— 12	6	Суб. Лазар.	— 2	Апр. 26	— 11	Мая 21	4	3	Четвергъ.
7415	1907	Втор.	9	—	— 25	Мар. 4	7	Воск. 3 нед.	— 22	Мая 16	— 31	Іюн. 10	1	4	Пятница.
7416	1908	Среда.	7	6	— 17	Фев. 24	2	Вторн. 5 нед.	— 13	— 7	— 22	— 1	2	6	Воскрес.
7417	1909	Пятн.	5	4	— 1	— 8	3	Среда Велик.	Мар. 29	Апр. 22	— 7	Мая 17	5	—	Понедѣл.
7418	1910	Субб.	8	3	— 21	— 28	4	Четв. 4 нед.	Апр. 18	Мая 12	— 27	Іюн. 6	2	1	Вторник.
7419	1911	Воск.	7	2	— 13	— 20	5	Пятн. 5 нед.	— 10	— 4	— 19	Мая 29	3	2	Среда.
7420	1912	Понед.	5	1	Янв. 29	— 5	7	Воск. Пасхи.	Мар. 25	Апр. 18	— 3	— 13	5	4	Пятница.
7421	1913	Среда.	7	6	Фев. 17	— 24	1	Пон. 5 нед.	Апр. 14	Мая 8	— 23	Іюн. 2	2	5	Суббота.
7422	1914	Четв.	6	5	— 9	— 16	2	Втор. 6 нед.	— 6	Апр. 30	— 15	Мая 25	3	6	Воскрес.
7423	1915	Пятн.	4	4	Янв. 25	— 1	3	Среда Пасхи.	Мар. 22	— 15	Апр. 30	— 10	6	—	Понедѣл.
7424	1916	Субб.	7	2	Фев. 13	— 20	5	Пят. 5 нед.	Апр. 10	Мая 4	Мая 19	— 29	3	2	Среда.
7425	1917	Понед.	6	1	— 5	— 12	6	Суб. Лазар.	— 2	Апр. 26	— 11	— 21	4	3	Четвергъ.
7426	1918	Втор.	9	—	— 25	Мар. 4	7	Воскр. 3 нед.	— 22	Мая 16	— 31	Іюн. 10	1	4	Пятница.
7427	1919	Среда.	6	6	— 10	Фев. 17	1	Пон. 6 нед.	— 7	— 1	— 16	Мая 26	3	5	Суббота.
7428	1920	Четв.	5	5	— 2	— 9	3	Среда Велик.	Мар. 29	Апр. 22	— 7	— 17	5	—	Понедѣл.
7429	1921	Субб.	8	3	— 21	— 28	4	Четв. 4 нед.	Апр. 18	Мая 12	— 27	Іюн. 6	2	1	Вторник.
7430	1922	Воскр.	6	2	— 6	— 13	5	Пятн. 6 нед.	— 3	Апр. 27	— 12	Мая 22	4	2	Среда.
7431	1923	Понед.	5	1	Янв. 29	— 5	6	Суб. Велик.	Мар. 26	— 19	— 4	— 14	5	3	Четвергъ.
7432	1924	Втор.	8	—	Фев. 18	— 25	1	Пон. 5 нед.	Апр. 14	Мая 8	— 23	Іюн. 2	2	5	Суббота.
7433	1925	Четв.	6	5	— 9	— 16	2	Втор. 6 нед.	— 6	Апр. 30	— 15	Мая 25	3	6	Воскрес.
7434	1926	Пятн.	8	4	— 22	Мар. 1	3	Среда 4 нед.	— 19	Мая 13	— 28	Іюн. 7	2	—	Понедѣл.
7435	1927	Субб.	7	3	— 14	Фев. 21	4	Четв. 5 нед.	— 11	— 5	— 20	Мая 30	3	1	Вторник.
7436	1928	Воскр.	6	2	— 6	— 13	6	Суб. Лазар.	— 2	Апр. 26	— 11	— 21	4	3	Четвергъ.
7437	1929	Втор.	9	—	— 25	Мар. 4	7	Воск. 3 нед.	— 22	Мая 16	— 31	Іюн. 10	1	4	Пятница.
7438	1930	Среда.	6	6	— 10	Фев. 17	1	Пон. 6 нед.	— 7	— 1	— 16	Мая 26	3	5	Суббота.
7439	1931	Четв.	5	5	— 2	— 9	2	Втор. Велик.	Мар. 30	Апр. 23	— 8	— 18	4	6	Воскрес.
7440	1932	Пятн.	8	4	— 22	— 29	5	Четв. 4 нед.	Апр. 18	Мая 12	— 27	Іюн. 6	2	1	Вторник.
7441	1933	Воскр.	6	2	— 6	— 13	5	Пятн. 6 нед.	— 3	Апр. 27	— 12	Мая 22	4	2	Среда.
7442	1934	Понед.	5	1	Янв. 29	— 5	6	Суб. Велик.	Мар. 26	— 19	— 4	— 14	5	3	Четвергъ.
7443	1935	Втор.	8	8	Фев. 18	— 25	7	Воск. 4 нед.	Апр. 15	Мая 9	— 24	Іюн. 3	2	4	Пятница
7444	1936	Среда.	5	6	— 3	— 10	2	Втор. Велик.	Мар. 30	Апр. 23	— 8	Мая 18	4	6	Воскрес.
7445	1937	Пятн.	8	4	— 22	Мар. 1	3	Среда 4 нед.	Апр. 19	Мая 13	— 28	Іюн. 7	2	—	Понедѣл.
7446	1938	Субб.	7	3	— 14	Фев. 21	4	Четв. 5 нед.	— 11	— 5	— 20	Мая 30	3	1	Вторник.
7447	1939	Воскр.	5	2	Янв. 30	— 6	5	Вел. Пятокъ.	Мар. 27	Апр. 20	— 5	— 15	5	2	Среда.
7448	1940	Понед.	8	1	Фев. 19	— 26	7	Воск 4 нед.	Апр. 15	Мая 9	— 24	Іюн. 3	2	4	Пятница.

Россійскій Императорскій Домъ.

ЕГО ИМПЕРАТОРСКОЕ ВЕЛИЧЕСТВО, ГОСУДАРЬ ИМПЕРАТОРЪ **НИКОЛАЙ АЛЕКСАНДРОВИЧЪ**, Самодержецъ Всероссійскій, родился въ 1868 году, 6 мая (тезоименитство 6 декабря).

Августѣйшая Родительница ГОСУДАРЯ ИМПЕРАТОРА,

ЕЯ ИМПЕРАТОРСКОЕ ВЕЛИЧЕСТВО, ГОСУДАРЫНЯ ИМПЕРАТРИЦА **МАРІЯ ѲЕОДОРОВНА**, родилась въ 1847 г., 14 ноября (тезоименитство 22 іюля); была въ супружествѣ съ Императоромъ Александромъ III-мъ (въ Бозѣ почилъ 20 октября 1894 года).

Августѣйшая Супруга ГОСУДАРЯ ИМПЕРАТОРА,

ЕЯ ИМПЕРАТОРСКОЕ ВЕЛИЧЕСТВО, ГОСУДАРЫНЯ ИМПЕРАТРИЦА **АЛЕКСАНДРА ѲЕОДОРОВНА**, родилась въ 1872 г., 25 мая (тезоим. 23 апрѣля), въ замужествѣ съ 14 ноября 1894 года. Дочь Великаго Герцога Гессенскаго Людвига IV и Супруги Его Великой Герцогини Алисы.

ЕГО ИМПЕРАТОРСКОЕ ВЫСОЧЕСТВО, НАСЛѢДНИКЪ ЦЕСАРЕВИЧЪ и Великій Князь **Георгій Александровичъ**, род. въ 1871 г., 27 апрѣля (тезоименитство 26 ноября).

Августѣйшая Дочь ГОСУДАРЯ ИМПЕРАТОРА,

Ея Императорское Высочество Великая Княжна **Ольга Николаевна**, род. въ 1895 г., 3 ноября (тезоименитство 11 іюля).

Августѣйшіе Братъ и Сестры ГОСУДАРЯ ИМПЕРАТОРА:

Его Императорское Высочество, Великій Князь **Михаилъ Александровичъ**, род. въ 1878 г., 22 ноября (тезоим. 22 ноября);

Ея Императорское Высочество, Великая Княгиня **Ксенія Александровна** (см. далѣе);

Ея Императорское Высочество Великая Княжна **Ольга Александровна**, род. въ 1882 г., 1 іюня (тезоим. 11 іюля).

Августѣйшіе Дяди и Тетки ГОСУДАРЯ ИМПЕРАТОРА:

Его Императорское Высочество, Великій Князь **Владиміръ Александровичъ**, род. въ 1847 г., 10 апрѣля (тезоим. 15 іюля). Супруга Его, Ея Императорское Высочество, Великая Княгиня **Марія Павловна**, родил. въ 1854 г., 2 мая (тезоим. 22 іюля). *У нихъ дѣти:* Ихъ Императорскія Высочества: Великій Князь **Кириллъ Владиміровичъ**, род. въ 1876 г., 30 сент. (тезоим. 11 мая); Великій Князь **Борисъ Владиміровичъ**, род. въ 1877 г., 12 ноября (тезоим. 2 мая); Великій Князь **Андрей Владиміровичъ**, род. въ 1879 г., 2 мая (тезоим. 30 ноября); Великая Княжна **Елена Владиміровна**, род. въ 1882 году, 17 января (тезоим. 21 мая).

Его Императорское Высочество, Великій Князь **Алексій Александровичъ**, род. въ 1850 г., 2 января (тезоим. 20 мая).

Его Императорское Высочество, Великій Князь **Сергій Александровичъ**, род. въ 1857 г., 29 апрѣля (тезоим. 5 Іюля). Супруга Его, Ея Императорское Высочество, Великая Княгиня **Елисавета Ѳеодоровна**, род. въ въ 1864 г., 20 окт. (тезоим. 5 сентября).

Его Императорское Высочество, Великій Князь **Павелъ Александровичъ**, род. въ 1860 г., 21 сентября (тезоим. 29 іюня); былъ въ супружествѣ съ Ея Императорскимъ Высочествомъ, Великою Княгинею Александрою Георгіевною († 12 сентября 1891 г.). *У него дѣти:* Его Императорское Высочество. Великій Князь **Дмитрій Павловичъ**, род. въ 1891 г., 6 сентября (тезоим. 21 сентября); Ея Императорское Высочество, Великая Княжна **Марія Павловна**, род. въ 1890 г., 6 апрѣля (тезоим. 22 іюля).

Ея Императорское Высочество, Великая Княгиня **Марія Александровна**, род. въ 1853 г., 5 октября (тезоим. 22 іюля); въ супружествѣ съ Его Королевскимъ Высочествомъ, Принцемъ Альфредомъ-Эрнестомъ-Альбертомъ Великобританскимъ, Герцогомъ Саксенъ-Кобургъ-Готскимъ.

Ея Императорское Высочество, Великая Княгиня **Александра Іосифовна**, род. въ 1830 г., 26 іюня (тезоим. 23 апрѣля); была въ супружествѣ съ Его Императорскимъ Высочествомъ, Великимъ Княземъ Константиномъ Николаевичемъ († 13 января 1892 г.). *У нея дѣти:*

Его Императорское Высочество, Великій Князь **Николай Константиновичъ**, род. въ 1850 г., 2 февраля (тезоим. 6 декабря);

Его Императорское Высочество, Великій Князь **Константинъ Константиновичъ** род. въ 1858 г., 10 августа (тезоим. 21 мая). Супруга Его, Ея Императорское Высочество, Великая Княгиня **Елисавета Маврикіевна**, род. въ 1865 г., 13 января (тез. 5 сентября). *У нихъ дѣти:* Ихъ Высочества: Князь **Іоаннъ Константиновичъ**, род. въ 1886 г., 23 іюня (тез. 24 іюня); Князь **Гавріилъ Константиновичъ**, род. въ 1887 г., 3 іюля (тез. 13 іюля); Князь **Константинъ Константиновичъ**, род. въ 1890 г., 20 декабря (тезоим. 21 мая); Князь **Олегъ Константиновичъ**, род. въ 1892 г., 15 ноября (тезоим. 20 сентября); Князь **Игорь Константиновичъ**, род. въ 1894 г., 29 мая (тезоим. 5 іюня); Княжна **Татіана Константиновна**, родил. въ 1890 г., 11 января (тезоим. 12 января);

Его Императорское Высочество Великій Князь **Дмитрій Константиновичъ**, род. въ 1860 г., 1 іюня (тез. 21 сентября);

Ея Королевское Величество, Королева Эллиновъ **Ольга Константиновна**, род. въ 1851 г., 22 августа (тезоим. 11 іюля); въ супружествѣ съ Его Величествомъ, Королемъ Эллиновъ Георгомъ I;

Ея Императорское Высочество, Великая Княгиня **Вѣра Константиновна**, род. въ 1854 г., 4 февраля (тезоим. 17 сентября); была въ супружествѣ съ Его Королевскимъ Высочествомъ, Герцогомъ Вильгельмомъ-Евгеніемъ Виртембергскимъ.

Ея Императорское Высочество, Великая Княгиня **Александра Петровна**, род. въ 1838 г., 21 мая (тезоим. 23 апрѣля); была въ супружествѣ съ Его Императорскимъ Высочествомъ, Великимъ Княземъ Николаемъ Николаевичемъ Старшимъ († 13 апрѣля 1891 года). *У нея дѣти:*

Его Императорское Высочество. Великій Князь **Николай Николаевичъ**, род. въ 1856 г., 6 ноября (тезоим. 27 Іюля);

Его Императорское Высочество. Великій Князь **Петръ Николаевичъ**, род. въ 1864 г., 10 января (тезоим. 29 іюня). Супруга Его, Ея Императорское Высочество, Великая Княгиня **Милица Николаевна**, род. въ 1866 г., 14 іюля (тезоим. 19 іюля). *У нихъ дочь:* Ея Высочество, Княжна **Марина Петровна**, род. въ 1892 г., 28 февраля (тезоим. 28 февраля).

Его Императорское Высочество, Великій Князь **Михаилъ Николаевичъ**, род. въ 1832 г., 13 октября (тезоим. 8 ноября); былъ въ супружествѣ съ Ея Императорскимъ Высочествомъ, Великою Княгинею Ольгою Ѳеодоровною († 31 марта 1891 г.). *У него дѣти:*

Его Императорское Высочество, Великій Князь **Николай Михаиловичъ**, род. въ 1859 г., 14 апрѣля (тезоим. 6 декабря);

Его Императорское Высочество, Великій Князь **Михаилъ Михаиловичъ**, род. въ 1861 г., 4 октября (тезоим. 8 ноября);

Его Императорское Высочество, Великій Князь **Георгій Михаиловичъ**, род. въ 1863 г., 11 августа (тезоим. 26 ноября);

Его Императорское Высочество, Великій Князь **Александръ Михаиловичъ**, род. въ 1866 г., 1 апрѣля (тезоим. 30 августа); Супруга Его, Ея Императорское Высочество, Великая Княгиня **Ксенія Александровна**, род. въ 1875 г., 25 марта (тезоим. 24 января). *У нихъ дочь:* Ея Высочество, Княжна **Ирина Александровна**, род. 3-го іюля 1895 г. (тез. 5 мая).

Его Императорское Высочество, Великій Князь **Сергій Михаиловичъ**, род. въ 1869 г., 16 сентября (тезоим. 25 сентября);

Ея Императорское Высочество, Великая Княгиня **Анастасія Михаиловна**, род. въ 1860 г., 16 іюля (тезоим. 22 декабря); въ супружествѣ съ Его Королевскимъ Высочествомъ, Великимъ Герцогомъ Мекленбургъ-Шверинскимъ Фридрихомъ-Францемъ.

АЛФАВИТНЫЙ ПЕРЕЧЕНЬ

имен святыхъ православной Церкви, съ обозначеніемъ дней, въ которые святая церковь воспоминаетъ каждаго святаго.

МУЖСКІЯ ИМЕНА.

Аввакумъ, Іл. 6, Д. 2 (обнятіе, т. е. любовь Божія).
Авдій, С. 5, Н. 19 (Божій рабъ).
Аверкій. М. 26, О. 22 (удерживающій, удаляющій).
Авениръ, Н. 19.
Авивъ, Я. 29, Ав. 2, С. 6, Н. 15 (колосъ незрѣлый).
Авидъ, С. 5 (работникъ).
Авксентій, Ф. 14, Ап. 18, Д. 13 (возрастающій).
Авраамъ, Ф. 14, О. 9 (отецъ многихъ племенъ).
Аврамъ, Аврамій, Ф. 14, Ап. 1, Іл. 20, Ав. 21, Окт. 29 (вел. отецъ).
Автономъ, С. 12 (самозаконникъ).
Агапій, Агапитъ, Ф. 18, Мр. 15, Апр. 17, Ін. 1, Ав. 10, 19, 21, С. 20, Н. 3, Янв. 24 (возлюбленный).
Агаѳангелъ, Я. 23 (добрый вѣстн.)
Агаѳонъ, Ф. 20, Мр. 2 (добрый).
Аггей, Аггій, Мр. 9, Д. 16 (торжественный, праздничный).
Адамъ, Я. 14 (красный).
Адріанъ, Ф. 3, А. 17, Ав. 26 (живущ. на Адріатич. морѣ).
Азарія, Ф. 3, Д. 17 (Бож. помощь).
Акакій, Мр. 9, Ап 17, М. 7, 19, Іл. 7, 28, С. 15, Н. 29 (незлобивый).
Акила, Я. 21, Іл. 14 (орелъ).
Акиндинъ, Ап. 18, Ав. 22, Н. 2 (безопасный).
Александръ, Февр. 23, Мр. 9, 13, 15, 16, Апр. 10, М. 13, Ін. 9, 10, Іл. 3, 9, 10, Ав. 1, 11, 12, 30, С. 28, О. 22, Н. 9, 23, Д. 12 (мужественный).
Алексій, Ф. 12, Мр. 17, М. 20, Ав. 9, О. 5, Н. 23 (помощн.).
Алѳей, М. 10, 26, С. 28, Н. 18 (перемѣна).
Амвросій, Д. 7 (божественный).
Амосъ, Ін. 15 (тяжесть, крѣпость).
Ананія, Я. 4, 26, Ап. 17, О. 1, Д. 1, 17 (благодать Господня).
Анастасій, Я. 8, 22, 24, Ап. 20, О. 25, Д. 5 (воскресш.).
Анатолій, Ап. 23, Іл. 3, Н. 20 (восточный).
Андрей, М. 18, Ін. 12, 30, Іл. 4, Ав. 19, С. 21, 23, О. 2, 17, 27, Н. 30, Д. 2 (храбръ).
Андроникъ, Я. 4, М. 17, Іл. 30, О. 9, 12 (побѣда мужей).
Анемподистъ, Н. 2 (безпрепятственный).
Аникита, Ав. 12, Н. 7 (непобѣд.).
Антипа, Ап. 11 (упорн., крѣпкій).
Антипатръ, Ап. 29 (вмѣсто отца).
Антіохъ, Ф. 23, Іл. 16 (напротивъ везущій).

Антонинъ, Ф. 23, Ап. 19, Ав. 1, 4, С. 23, Ок. 22, Н. 7, 13 (широкій, пространный).
Антоній, Ян. 8, 17, Фев. 12, Мр. 1, Ап. 14, Іл. 10, Ав. 3, 9, Н. 9, Д. 7 (набивающій цѣну).
Аѳѳимій, Аѳѳимъ, С. 3, Ок. 17, (цвѣтущій).
Аполлинарій, Іл. 23.
Аполлоній, Мр. 31, Іл. 10, 30, Д. 14 (губитель кораблей).
Аполлонъ, Ін. 5 (губитель).
Аполлосъ, Я. 4, Мр. 30, А. 21, Дек. 8.
Ардаліонъ, Ап. 14 (сосудъ для поенія скота).
Аѳѳа, О. 24 (орелъ).
Аристархъ, Я. 4, Ап. 15 (высшій начальникъ).
Аристоклій, Ін. 20 (благославн.).
Аріанъ, Д. 14.
Арій, Ін. 5 (храбрый).
Аркадій, Я. 26, Мр. 6 (пастухъ).
Арсеній, Я. 19, Мр. 2, М. 8, Ін. 12, Ав. 24, О. 28, Д. 13 (мужественный).
Артемій, Я. 4, Ап. 29, Мр. 24, Ін. 23, О. 20, 30 (здравый).
Артемонъ, Мр. 24, Ап. 13.
Архиппъ, Я. 4, Ф. 19, С. 6, Н. 22 (завѣдующій конями).
Астерій, Іл. 6, Ав. 7, О. 29.
Африканъ, М. 13, Ап. 10, О. 28
Аѳанасій, Я. 4, 18, Ф. 22, Мр. 9, М. 2, Ін. 20, Іл. 5, Ав. 22, О. 24, 26, Д. 2 (безсмертный).
Борисъ, М. 2, Іл. 24.
Вавила, Я. 24, С. 4 (смѣшеніе).
Вакхъ, М. 6, О. 7 (богъ винодѣлія).
Валентинъ, А. 24, Іл. 30 (могучъ).
Валеріанъ, Я. 21, Ін. 1, С. 13, Н. 22.
Валерій, Мр. 9 (сильный).
Варваръ, М. 6 (грубый).
Варлаамъ, Н. 6, 19.
Варнава, Я. 4, Ін. 11 (сынъ утѣхи).
Вареоломей, Ін. 11, 30, Ав. 25 (сынъ Воломея, т. е. бездарн.).
Василидъ, Я. 20, Ап. 1, Д. 23 (царицынъ).
Василискъ, Мр. 3, М. 22 (царекъ).
Василій, Я. 1, 30, Ф. 28, Мр. 7, 22, 26, Апр. 12, 26, 30, Іл. 3, 6, 15, Авг. 2, 11, Н. 28 (царскій).
Вассіанъ, Ін. 10, Ок. 10.
Вендеміанъ, Ф. 1 (виноградарь).
Венедиктъ, Мр. 14 (благословенъ).
Веніаминъ, Мр. 31, Ок. 13 (сынъ десницы).
Викентій, Н. 11 (побѣждающій).
Викторинъ, Я. 31, Мр. 10, Д. 18 (побѣдительный).
Викторъ, Я. 31, Мр. 10, Ап. 18, Н. 11 (побѣдитель).
Виссаріонъ, Ін. 6 (лѣсистый).
Виталій, Ап. 22, 28 (жизненный).
Владиміръ, Іл. 15.
Власій Ф. 3, 11.
Вонифатій, Д. 19 (благотворецъ).
Всеволодъ, Ф. 11, Н. 27.
Вуколъ Ф. 6 (пастухъ).
Вячеславъ, Мр. 4, С. 28.
Гавріилъ, Я. 22, Ф. 11, Мр. 26, Іл. 13, Н. 27 (крѣпость Божія).
Галактіонъ, Ін. 22, Нб. 5 (молочный).
Геннадій, Я. 23, Ав. 31 (благородный).
Георгій, Я. 8, 22, Ф. 4, 21, Ап. 4, 7, 19, 23, М. 13, 16, 26, Ав. 18, Н. 3, 26 (земледѣлецъ).
Герасимъ, Мр. 4 (почтенный).
Германъ, М. 12, Ін. 28, Іл. 7, С. 11, Н. 13 (единоутробный).

Геронтій, Ап. 1 (старецъ).
Глѣбъ, М. 2, Іл. 24, С. 5.
Гордій, Я. 3.
Григорій, Я. 5, 8, 10, 25, 30, Мр. 4, 12, Ав. 8, Сен. 30, Н. 5, 14, 17, 20, 23, 28, Д. 19 (бодрствующій).
Гурій, Ав. 1, О. 4, Н. 15, Д. 5 (щенокъ львиный).
Давидъ, Мр. 5, Ап. 12, Ін. 25, 26, Іл. 24, С. 5, 6, 19 (возлюбленный).
Далматъ, Ав. 3.
Даміанъ, Ф. 23, Іл. 1, О. 5, 17, Н. 1 (посвящ. Дамін, римск. богинѣ).
Данінлъ, Ф. 16, Мр. 4, Ап. 7, Іл. 10, Ав. 30, Д. 11, 17 (судья Божій).
Димитрій, Ф. 11, М. 15, Ін. 3, Ав. 9, С. 11, 21, О. 26, Н. 15 (принадлежащій Димитрѣ, — богинѣ земледѣлія).
Дисидерій, Ап. 21 (желанный).
Діодоръ, Я. 31, Ф. 3, Мр. 10, Ап. 29, С. 11 (Божій даръ).
Діомидъ, Іл. 3, Ав. 16 (совѣтъ).
Діонисій, Мр. 10, 15, Ап. 21, М. 6, 18, Ін. 1, 3, 26, Ав. 4. 18, О. 3, 5, 22 (богъ винодѣлія).
Дометій, Мр. 8, Ав. 7 (укротит.).
Донатъ, Ап. 30, (подаренъ).
Доримедонтъ, С. 19 (на копьяхъ носимый царь).
Дороѳей, Ін. 5, С. 3, 16, Д. 28 (Божій даръ).
Досиѳей, Ф. 19 (данный Богомъ).
Дула, Ін. 15 (рабъ).
Еварестъ, Д. 23, 26 (благоугодный).
Евгеній, Я. 21, Ф. 12, 19, Мр. 7, Д. 13 (благородный).
Евграфъ, Д. 10 (хор. написанъ).
Евдокимъ, Іл. 31 (славный).
Евдоксій, С. 6, Н. 3.
Евламній, Мр. 5, Іл. 3, Ок. 10 (благосвѣтлый).
Евлогій, Фв. 13, Мр. 5, Ав. 25 (благословъ)
Евменій, С. 18 (благосклонный).
Евсевій, Я. 20, Ф. 15, Ап. 24, 28, Ін. 22, С. 21, О. 4 (благочестивый).
Евсигній, Ав. 5 (благознаменный).
Евстаѳій, Ф. 21, М. 29, Ап. 14, Іл. 28, С. 20, Н. 20 (твердо стоящій).
Евстратій, Я. 9, Мр. 28, Д. 13 (добрый воинъ).
Евтихій, Ян. 20, Мр. 9, Ап. 6, 21, М. 28, Авг. 23 (счастливый).
Евтропій, Мр. 3, Ін. 16, О. 17.
Евфросинъ, М. 15, С. 11 (радостенъ).
Евфимій, Я. 20, Мр. 11, Ап. 1, Іл. 4, С. 3, О. 15, Д. 26.
Елеазаръ, Ав. 1 (Божья помощь).
Елисей, Ін. 14.
Елпидифоръ, Ап. 3, Н. 2 (надеждоносный).
Елпидій, Мр. 7, Н. 15 (надежда).
Емиліанъ, Я. 8, Мр. 7, Іл. 18, Ав. 8, 18.
Епифаній, М. 12, Н. 7 (объявлен.).
Еразмъ, Фв. 24, М. 4, 10 (возлюбленный).
Ерастъ, Я. 4, Н. 10 (любящій).
Ермилъ, Я. 13.
Ермій, Я. 4, М. 31, Іл. 6 (вѣстникъ и толковникъ).
Ермолай, Іл. 26 (вѣстникъ народа).
Ефремъ, Ян. 27, Мр. 7, М. 16, Ін. 8 (плодовитый).
Закхей, Н. 18, (праведный)
Захарій, Фв. 8, Мр. 25, С. 5, Д. 5.

Зиновій, О. 30 (богоугодно живущій).
Зосима, Я. 4, Мр. 30, Ап. 4, 17, Ін. 4, 8, 19, С. 19, 28, (сильный жизнію).
Игнатій, Я. 29, М. 19, 28, С. 27, О. 23, Д. 20 (врожденъ).
Игорь, Ін. 5.
Иларій, Ія. 12 (веселъ).
Иларіонъ, Мр. 26, Ін. 6, Ав. 18, О. 21 (веселый).
Иліодоръ, С. 28, Н. 19.
Илія, Я. 8, Ф. 16, Мр. 9, Ія. 20, С. 13, 17, Д. 19 (Божья сила).
Иннокентій, Ія. 6, Н. 26 (непороченъ).
Инатій, Мр. 31, Ін. 3, 18, С. 21, Н. 20 (высочайшій).
Ипполитъ, Яп. 30, Ав. 13 (распрягающій коней).
Ираклій, Мр. 9, М. 18, О. 22.
Иринархъ, Н. 28 (мира начальникъ).
Ириней, Мр. 26, Ав. 13, 23.
Иродіонъ, Я. 4, Ап. 8.
Исаакій, Исаакъ, Ф. 14, Мр. 22, Ап. 12, 21, М. 4, 18, 30, Ав. 3, С. 21, Н. 20 (смѣхъ).
Исаія, Ф. 16, М. 9, 15 (спасеніе отъ Бога).
Исидоръ, Ф. 4, М.
Исихій, Ф. 19, Мр. 5, 9, М. 10, Ія. 7, О. 31 (спокоенъ, тихъ).
Исмаилъ, Ін. 17 (услышитъ Богъ).
Іакинѳъ, Ія. 3, 18, Д. 24 (ихонтъ).
Іаковъ, Я. 4, 13, 29, Мр. 4, 21, 24, Ап. 10, 30, Ін. 30, Ав. 9, О. 9, 23, Н. 1, 26, 27.
Іаннуарій, Ап. 21, 28 (привратникъ).
Іасонъ, Я. 4, Мр. 19, Ап. 28 (врачъ).
Іеремія, Ф. 16, Ап. 6, М. 1, О. 5.
Іеронимъ, Ін. 15 (со священнымъ именемъ).
Іероѳей, О. 4 (освященъ Богомъ).
Іоакимъ, С. 9 (Богъ поставилъ).
Іоанникій, Н. 4 (благодатью побѣждающій).
Іоаннъ, Я. 7, 15, 22, 26, 27, 30, 31, Ф. 23, 24, Мр. 9, 20, 27, 29, 30, Ап. 12, 14, 18, 19, М. 8, 19, 24, 25, 26, 29, Ін. 2, 12, 13, 19, 24, 26, 28, 30, Ія. 12, 18, 21, 30, Ав. 4, 9, 18, 29, 30, С. 2, 7, 14, 23, 26, О. 3, 12, 19, 22, 28, Н. 1, 9, 12, 13, 20, 28, Д. 2, 3, 4, 7, (61 разъ). (Благодать Божія).
Іоасафъ, Н. 19.
Іовъ, М. 6 (преслѣдуемый).
Іона, Мр. 28, 31, М. 27, Ін. 15, С. 22, О. 5, Н. 5 (голубь).
Іосифъ, Я. 4, 14, 26, Ап. 4, Ав. 28, С. 9, Н. 3, 20.
Іувеналій, Ія. 2 (юношескій).
Іуда, Ін. 19, 30 (славный).
Іуліанъ, Я. 8, 29, Ф. 6, 16, Мр. 16, Ін. 3, 21, Ія. 13, 28, Ав. 9, С. 4, 12, 13, О. 7, 18.
Іулій, Ін. 21 (пушистый).
Іустіанъ, Н. 14.
Іустъ, Я. 4, Ія. 14, О. 30 (праведный).
Каллиникъ, М. 24, Ія. 29, Ав. 23, Д. 14 (добрый побѣдитель).
Каллистратъ, Сент. 27 (добрый воинъ).
Каллистъ, Мр. 6 (прекраснѣйш.).
Капитонъ, Мр. 7, Ав. 12 (головастый, головачъ).
Карпъ, Я. 4, М. 26, О. 13 (плодъ).
Кассіанъ, Ф. 29, М. 21 (пустой).
Касторъ и Касторій С. 18, Д. 18.
Квинтиліанъ, Ап. 28 (пятый).

Келестинъ, Ап. 8 (небесный).
Кельсій, Я. 8, О. 14 (высокъ).
Кипріанъ, Мр. 10, М 10, 27, Ав. 17, 31, С. 16, О. 2 (кипрскій).
Кирикъ, Іл. 15 (вѣстникъ).
Кирилъ, Я. 18, Ф. 4, 14, Мр. 9, 12, 18, 29, Ап. 28, М. 11, Ін. 9, Іл. 9, С. 6 (барчукъ).
Кириакъ, М. 2, Ін. 7, 24, Ав. 1, С. 6, 29, О. 28 (господскій).
Киръ, Я. 31, Ін. 28 (господинъ, государь).
Кіеа, Я. 4, М. 30, Д. 8 (камень).
Клавдій, Я. 31, Мр. 9, 10, 19, Ін. 3, Авг. 11, Ок. 29, Д. 18 (хромоногій).
Клеоникъ, Мр 3 (славный поб.).
Климентъ, Я. 4, 23, Ап. 22, С. 10, Н. 25 (милостивъ).
Кодратъ, Я. 4, Мр. 10, Ап. 21, С. 21 (четыреугольный).
Конкордій, Ін. 4 (согласный).
Кононъ, Мр. 5, 6 (трудящійся).
Константинъ, Мр. 5, 6, М. 21, Ін. 5, Іл. 3, С. 19, О. 22, Д. 26 (стойкій, твердый).
Корнилій, М. 19, С. 13 (рогатый).
Косма, Ап. 18, Іл. 1, Ав. 3, О. 12, 17, Н. 1 (заботящійся о красотѣ).
Ксенофонтъ, Я. 26 (говорящій иностраннымъ языкомъ).
Лаврентій, Я. 29, Ав. 10 (лавровый).
Лавръ, Ав. 18 (лавровое дерево).
Лазарь, Ін. 15, Іл. 17, Ок. 17, Н. 7, 17 (Божья помощь).
Левкій, Ін. 20, Ав. 17, Д. 14 (бѣлый).
Левъ, Ф. 18, 20 (царь звѣрей).
Леонидъ, Мр. 10, Ап. 16, Ін. 5, Ав. 8 (льву подобный).
Леонтій, Ян. 22, Мр. 9, Ап. 24, М. 23, Ін. 18, Іл. 10, Ав. 1, 9, С. 13, О. 17 (львиный).
Лонгинъ, Ап. 24, Ін. 24, О. 16, (дологъ).
Лука, Я. 4, 29, Ф. 7, Ап. 22, Іл. 30, С. 7, О 18, Н. 6, Д. 11 (свѣтланъ).
Лукіанъ, Ін. 3, Іл. 7, С. 13, О. 15.
Лукій, Я. 4, С. 10 (свѣтящій).
Луппъ, Ав. 23 (волкъ).
Маврикій, Ф. 22, Іл. 10 (темный).
Мавръ, Мр. 19, Ін. 7 (черенъ).
Макарій, Я. 19, Ф. 19, Мр. 17, Ап. 1, М. 1, 26, Іл. 25, Ав. 18, С. 6, (блаженный).
Македоній, Я. 24.
Максиміанъ, Авг. 4, Окт. 22 (величайшій).
Максимъ, Я. 21, Ф. 6, 19, Ап. 10, 28, 30, М. 14, Іл. 30, Ав. 11, 13, С. 5, 15, О. 9, 28, Н. 11, 22 (высочайшій, величайшій).
Малахіи, Я. 3 (Божій посланникъ).
Малхъ, Мр. 26 (царь).
Мануилъ, Я. 22, Мр 27, Ін. 17 (Божіе опредѣленіе).
Мардарій, Д. 13.
Маринъ, Мр. 17, Іл. 6, Ав. 7, О. 18, Д. 16 (морской).
Маркеллинъ, Д. 18.
Маркелъ, Ф. 9, Мр. 1, Ін. 7, Ав. 1, 14, Н. 15, Д. 29.
Маркъ, Я. 4, Мр. 5, 29, Ап. 5, 25, Іл. 3, С. 28, О. 27, 30, Д. 18, 29 (увядшій).
Мартинъ, Ап. 14, О. 12 (крѣпокъ въ битвѣ).
Мартиніанъ, Ф. 13, Ап. 11, Ав. 4, О. 22.
Мартирій, О. 25 (мучен.).

Матѳей, Матѳій, Іи. 30, Ав. 9, О. 5, Н. 16, (Божій даръ).
Мелетій, Ф. 12, С. 21 (заботливый).
Мемнонъ, Ап. 29, Ав. 20 (памятливый).
Мепандръ, М 19 (крѣпкій мужъ).
Меркурій, Н. 24.
Меѳодій, М. 11, Ін. 14, 20.
Милій, Н 10 (яблочный).
Мина, Я. 5, Ф. 17, Ап. 12, Ав. 25, Н. 11, Д. 10 (мѣсячный).
Миронъ, Ф. 14, Ав. 8, 17 (капающій благовон. мѵромъ).
Мисаилъ, Д. 17 (Богомъ сильный).
Митрофанъ, Ін. 4, 7, Н. 23 (матерью явленъ).
Михаилъ, Я. 11, Ф. 14, М. 21, 23. Іл. 12, С. 6, 20, 30, Ок. 1, Н. 8, 22, Д. 18 (кто равенъ Богу?).
Михей, Я. 5, Ав. 14 (кто подобенъ Богу?).
Модестъ, Ін. 15, Дк. 18 (скроменъ).
Моисей, Я. 14, Ф. 23, Іл. 26, Ав. 28, С. 4 (спасенъ изъ воды).
Мокій, Янв. 29, М. 11, Іюл. 3 (осмѣивающій).
Назарій, О 14 (отдѣленный).
Наумъ, Дк. 1 (утѣха).
Наѳанаилъ, Ап. 22 (Божій даръ)
Неонъ, Я. 16, Ап. 24, 28, С. 28, О. 29, (плавающій, пловецъ).
Неофитъ, Ян. 21, Ав. 22 (новонасажденный).
Несторъ, Ф. 28, Мр. 1, О. 27,
Никандръ, Мр. 15, Ін. 5, С. 24, Н. 4 (побѣда мужей).
Никаноръ, Я. 4, Іл. 28, Д. 28 (смотр. на побѣды, Бославъ).
Никита, Я. 31, Мр. 20, Ап. 3, 30, М. 24, 28, С. 9, 15, О. 13.
Никифоръ, Я. 31, Ф. 9, Мр. 10. 13, Ап. 19, Ін. 2, Н. 13 (побѣдоносный).
Никодимъ, Ав. 2, Ок. 31 (побѣждающій народъ).
Николай, Никола, Фв. 4, Мр. 9, М. 9, Іл. 27, О. 14, Д. 6, 24 (побѣда людей).
Никтополіонъ, Н. 3 (городъ ночи).
Никонъ, Мр. 23, С. 28, Н. 17, Д. 11, (побѣждающій).
Нилъ, М. 27, С. 17, Н. 12, Д. 7 (черенъ, мутенъ).
Нифонтъ, Ап. 8, Д. 23 (трезвый).
Олимпій, Олимпъ, Іл. 30, Н. 10 (олимпійскій).
Онисимъ, Я. 4, Фв. 15, М. 10, Іл. 14 (полезный).
Онуфрій, Ін. 12 (относящійся къ свящ. егип. быку).
Орестъ, Н. 10, Д. 13 (жаждущій),
Павелъ, Я. 10, 15, Ф. 16, Мр. 4, 7, 10, М. 18, Ін. 3, 28, 29, Іл. 16, Ав. 17, 30, С. 10, О. 4, Н. 6, Д. 7, 15, 23 (малъ).
Павлинъ, Я. 23, М 18.
Паисій, Ін. 19 (дѣтскій).
Памфилъ, Ф. 16, Ав. 12.
Панкратій, Ф. 9, Іл. 9 (всѣмъ владѣющій).
Пантелеймонъ, Іл. 27 (всемилостивый).
Папа, Мр. 16 (отецъ).
Парамонъ, Н. 29 (на плечахъ носимый).
Парменій, Іл. 30 (твердо стоящій).
Парменъ, Я. 4, Іл. 28 (близкій).
Пароеній, Ф. 7 (дѣвственный).
Патапій, Д. 8 (трудъ попирающій).
Патрокль, Ав. 16 (слава отца).
Пафнутій, Ф. 15, М. 1, С. 25.

Пахомій, М. 15 (толстъ въ плечахъ).
Петръ, Я. 9, 12, 13, 16, 22, М. 3, 18, Ін. 12, 25, 29, 30, Іл. 1, Ав. 9, 34, С. 3, 5, 10, 13, 22, 23, О. 4, 5, 9, Н. 25, Д. 21, 28 (камень).
Пименъ, Ав. 7, 27 (пастырь).
Платонъ, Ап. 5, Н. 18.
Поліевктъ, Я. 9, Д. 19 (много желанный).
Поликарпъ, Ф. 23, Ап. 2, Іл. 24 (многоплоденъ).
Понтій, Ав. 5 (морской).
Порфирій, Ф. 10, 16, 26, С. 15, Н. 9 (багрянъ, червленъ).
Проклъ, Іл. 12, Н. 20 (далекій).
Прокопій, Фв. 27, Іл. 8, Н. 22 (успѣвающій).
Протасій, О. 14.
Протогенъ, Ав. 25 (первенецъ).
Прохоръ, Я. 4, Ф. 10, Іл. 28 (начальникъ хора).
Пудъ, Я. 4, Ап. 16 (стыдливый).
Разумникъ, Д. 12.
Родіонъ, Н. 10 (розовый).
Романъ, Я. 29, Іл. 19, 24, О. 1, Н. 18, 19, 27 (римлянинъ).
Ромилъ, Мр. 15, С. 6.
Рустикъ, О. 13 (деревенскій).
Руфинъ, М. 10, Ап. 7, Іл. 6 (рыжій).
Руфъ, Я. 4, Ап. 8, 29, Іл. 6.
Савва, Я. 12, Ап. 15, 24, Ав. 27, 28, О. 1, Д. 3, 5 (неволя).
Савватій, С. 19, 27 (субботній).
Самонъ, Н. 15 (тученъ).
Самсонъ, Ін. 27 (солнечн.).
Самуилъ, Ф. 16, Ав. 20 (выпрошенный у Бога).
Сатуръ, Іл. 6 (сытъ).
Севастіанъ, Дек. 18.
Северинъ, Ін. 4 (строгъ).
Северіанъ, Мр. 9, Ап. 18, Ін. 4, Ав. 22, Сн. 9.
Севиръ, Ін. 27, Ав. 20.
Секундъ, Ф. 1 (второй).
Селевкій, Селевкъ, Ф. 16, С. 13 (терпящій бурю въ морѣ).
Сераπіонъ, Я. 31, Мар. 10, 16, М. 14, 24, Іл. 13, Ав. 18, С. 13.
Сергій, Мар. 20, Ін. 28, Іл. 5, С. 11, 25, Ок. 7 (древн. рим. имя).
Сила, Я. 4, Мр. 26, Іл. 30.
Сильванъ, Я. 4, 29, М. 4, Іл. 10, 30, О. 14 (лѣсной).
Сильвестръ, Я. 2 (лѣсной).
Симеонъ, Я. 4, 26, Ф. 3, 13, Ап. 15, 17, 27, М. 18, 24, Іл. 21, С. 1 (услышаніе).
Симонъ, М. 10, Ін. 30.
Сисой Іл. 6 (шестой).
Смарагдъ, Мр. 9, Ін. 17 (изумрудъ).
Созонтъ, С. 7 (спасающій).
Сосипатръ, Я. 4, Ап. 28, Н. 10 (спасатель отца).
Софоній, Д. 3.
Софроній, Мр. 11, Д. 9 (здравомыслящій).
Спиридонъ, О. 31, Д. 12 (винтообразный).
Стахій, Я. 4, О. 31 (колосъ).
Стефанъ, Я. 4, 14, Мр. 28, Ап. 26, 27, М. 17, 24, Іл. 13, 14, Ав. 2, Сн. 15, Ок. 28, Н. 28, Д. 9, 15, 17, 27 (вѣнокъ).
Стратоникъ, Я. 13, С. 13 (побѣдитель воинства).
Тарасій, Ф. 25 (безпокойный).
Тарахъ, О. 12 (шумъ, смятеніе).
Татіонъ, Ав. 24.
Терентій, Мр. 13, Ап. 10, Ін. 21, Ок. 28 (стирающій).

Тимоѳей, Я. 4, 22, 24, Ф. 21, М. 3. Ін. 10, Ав. 19, Дк. 19 (почитающій Бога).
Тихонъ, Ін. 16, Ав. 13 (случайный, счастливый).
Трифонъ, Ф. 1, Ап. 19 (роскошный, изнѣженный).
Трофимъ, Я. 4, Мр. 16, 18, Ап. 15, Іл. 23, С. 19 (питомецъ).
Уаръ, О. 19 (кривоногъ).
Урванъ. Я. 4, Ін. 23, С. 4, 5, О. 31 (городской, учтивый).
Фавстіанъ, Ап. 28 (благополуч.).
Фавстъ, Ап. 21, Ав. 3, С. 6, О. 4 (счастливый, благополучн.).
Филагрій, Ф. 9 (любитель полей, дикихъ мѣстъ).
Филадельфъ, М. 10 (братолюб.).
Филаретъ, Д. 1 (добролюб.).
Филимонъ, Я. 4, Ф. 16, Ап. 29, Н. 22, Д. 14 (возлюбленный).
Филиппъ, Я. 4, 9, Ін. 30, Іл. 3, Ав. 17, О. 11, Н. 14 (любитель коней).
Филитеръ, Д. 30 (любител.).
Филъ, Мр. 26 (другъ).
Филологъ, Я. 4, Н. 5.
Филосовъ, М. 31 (любитель мудрости).
Филоѳей, Я. 29, С. 15 (боголюбъ).
Фирминъ, Ін. 24 (твердый, укрѣпляющій).
Фирмосъ, Ін. 24 (крѣпкій).
Фирсъ, Ав. 17, Д. 14 (мѣшающій).
Флавій, Мр. 9 (желтый).
Флавіанъ, Ф. 18.
Флегонтъ, Я. 4, Ап. 8 (горящій).
Флорентій, Ав. 23, О. 13 (цвѣтущій).
Флоръ, Ав. 18, Д. 18 (цвѣтущ.).
Фока, Іл. 22, С. 22 (тюлень).
Фортунатъ, Я. 4, (счастливый).
Фотинъ, Ф. 22.
Фотій, М. 27, Іл. 2, Ав. 9, 12.
Фотъ О. 28 (свѣтъ).
Харалампій, Ф. 10.
Харитонъ, Ін. 1, С. 9, 28.
Христофоръ. Ап. 19, М. 9, Ав. 30 (христоносецъ).
Хрисанѳъ, Мр. 19 (златоцвѣтный).
Ѳаддей, Ян. 4, Ав. 21, Дк. 29 (хвала).
Ѳалалей, Ф. 27, М. 20 (цвѣтущая маслина).
Ѳеогенъ, Я. 2 (богорожденный).
Ѳеогній, Ап. 29, Ав. 21.
Ѳеогностъ, Мр. 14 (богознающій).
Ѳеодоръ, Я. 26, Ф. 8, 17, Мр. 5, 6, Ап. 10, 20, 21, 22, М. 16, 21, 24, Ін. 5, 8, 15, Іл. 4, 9, 12, Ав. 11, С. 4, 5, 12, 19, 20, Н. 11, 23, Д. 3, 27.
Ѳеодосій, Я. 11, 28, Мр. 27, М. 3, Ав. 14, (данный Богу).
Ѳеодотъ, Фв. 19, Мр. 2, Ап. 29, М. 18, Ін. 7, Іл. 4, С. 2, 15, Н. 7 (Богомъ любимый).
Ѳеодулъ, Ян. 14, Ф. 16, Мр. 9, Ап. 5, М. 2, Ін. 18, О. 28, Д. 3, 23 (Божій рабъ).
Ѳеоктистъ, Ян. 4, С. 3 (Богомъ созданный).
Ѳеопрепій, Мр. 23, Ав. 22 (Богоявленъ).
Ѳеоѳилъ, Я. 8, 30, Ф. 6, Мр. 6, 9, Ін. 12, Іл. 23, С. 3, О. 10, Дк. 2, 28, 29 (Богу милъ, другъ).
Ѳерапонтъ, М. 25, 27 (почитатель).
Ѳирсъ, Ав. 17, Д. 14 (палка волшебная, виноградн. вѣтвью обвитая).
Ѳома, Мр. 21, Ап. 24, Ін. 30, Іл. 7, О. 6, Д. 10 (близнецъ).

ИМЕНА ЖЕНСКІЯ:

Августа, Н. 24, (священная).
Агапія, Ап. 16 (любовь).
Агаѳія, Ф. 5, Д. 28 (добрая).
Агаѳоклія, С. 17 (благославная).
Агаѳоника, О. 13, (благопобѣдная).
Агнія, Я. 21 (непорочна, чиста).
Агриппина, Ін. 23 (Агриппа—родившійся впередъ ногами).
Акилина, Ап. 7, Ін. 13 (орлиная).
Алевтина, Іл. 16 (умащающая).
Александра, Мр. 20, Ап. 23, М. 18, Н. 6 (мужественная).
Алла, Мр. 26.
Анастасія, Мр. 10, Ап. 15, О. 29, 30, Д. 22 (воскресшая).
Аниссія, Д. 30 (успѣхъ).
Анна, Ф. 3, Мр. 26, Ін. 13, Іл. 5, 25, Ав. 28, С. 9, О. 22, 29, Н. 20, Д. 9 (благодать).
Антонина, Мр. 1, Ін. 10, 13.
Аѳѳиса, Іл. 27, Ав. 27.
Аѳуса, Ап. 12, Ав. 22 (процвѣтающая).
Аполлинарія, Я. 5 (войною губящая).
Аріадна, С. 18 (сокр. супр. вѣрность).
Архелая, Ін. 6 (начальница людей).
Артемія, Ін. 7 (здравая).
Аѳанасія, Я. 31, Ап. 12, Ок. 9 (безсмертная).
Валентина, Ф. 10, (сильная).
Варвара, Д. 4 (жестокая, грубая).
Василиса, Я. 8, Мр. 19, Ап. 15, 16, С. 3 (царица).
Васса, Ав. 21 (страна пустая).
Вивея, Ок. 15 (твердая, вѣрная).
Виринея, Ок. 4.
Вѣра, Сн. 17.
Гаіанія, С. 30 (земная).
Гали, Мр. 10 (ясная).
Галина, Мр. 10, Ап. 16 (ясность)
Глафира, Ап. 26 (гладкая).
Гликерія, М. 13, О. 22 (сладкая).
Голиндуха, Іл. 3, 12.
Дарія, Мр. 19 (побѣждающая).
Домна, С. 3, Д. 28 (госпожа).
Домника, Я. 8, О. 12 (господ.).
Дорофея, Ф. 6 (Богомъ дарован).
Евгенія, Д. 24 (добророда).
Евдокія, Мр. 1, Іюля 7, Ав. 4 (благоволеніе).
Евдоксія, Я. 31 (благославная).
Евлампія, О. 10 (благосвѣтлая).
Евпраксія, Я. 12, Іл. 25 (благодѣланіе).
Евсевія, Ян. 24 (благочестива).
Евстолія, Нб. 9 (одѣтая).
Евтропія, Ок. 30 (добронрава).
Евфимія, Мр. 20, Іл. 11, С. 16, (благоговѣйная).
Евфрасія, Я. 19, Мр. 20, М. 18.
Евфросинія, Фв. 15, М. 23, Ін. 25, Іл. 7, С. 25, Н. 6.
Екатерина, Н. 24 (всегда чистая).
Елена, М. 21, 26, Іл. 11 (факелъ).
Елисавета, С. 5, О. 22.
Епистимія, Н. 5 (вѣдущая).
Епихарія, С. 27 (радующаяся).
Ерміонія, Сн. 4 (связывающая).
Еротіида, О. 27.
Зинаида, О. 11 (боговида).
Зиновія, Ок. 30 (богонрава).
Зоя, Ф. 13, М. 2, Д. 18 (жизнь).
Иларія, Мр. 19 (весела).
Ирина, Ап. 16, М. 5, Сен. 18 (міръ).
Иродда, Мр. 5, С. 23 (мужественная, подобная герою).
Исидора, М. 10 (равный даръ).

Іоавилла, Ян. 16.
Іулитта, Іл. 15, 31.
Іулія, М. 18, Іл. 16.
Іуліанія, Мр. 4, 20, Ін. 22, Іл. 6, Ав. 17, Н. 1, Д. 4, 21.
Іустина, Ок. 2.
Калиса, Ап. 16.
Каллиста, Ф. 6, С. 1 (прекрас.).
Капитолина, О. 27 (головастая).
Кассинія, Н. 7.
Кикилія, Н. 22.
Кира, Ф. 28 (госпожа).
Кирилла, Іл. 5 (малая госпожа).
Клавдія, Мр. 20, М 19, Н. 6, Д. 24.
Клеопатра, О. 19.
Ксенія, Я. 24 (странница).
Ларисса, Мр. 26.
Лидія Мр. 23.
Лукина, Ін. 7 (свѣтозарная).
Любовь, С. 17.
Людмилла, С. 16.
Мавра, М. 3, О. 31 (черная).
Макрина, Іл. 19 (суха).
Марина, Ф. 28, Іл. 17 (морская).
Марія, Ян. 26, Ф. 6, 12, Ап. 1, Ін. 7, 9, Іл. 12, 22, Ав. 9, О. 29.
Марфа, Ф. 6, Ін. 9, Іл. 4, 6, С. 1 (наставница).
Матрона, Мр. 20, 27, М. 18, Н. 6, 9.
Меланія, Д. 31 (мрачная).
Минодора, С. 10 (даръ мѣсяца).
Митродора, С. 10 (даръ матери).
Муза, М. 16.
Надежда, С. 17.
Наталія, Ав. 26 (рожденная).
Нимфодора, С. 10 (даръ нимфы).
Нонна, Ав. 5 (чистая, святая).
Олимпіада, Іл. 25 (олимпійская).
Ольга, Іл. 11.
Павла, Ф. 10, Ін. 3 (маленькая).
Параскева, Іл. 26, Ок. 14, 28, (угловатая).
Пелагея, М. 4, Ок. 7, 8 (морская).
Перпетуя, Ф. 1 (вѣчная).
Піама, Мр. 3 (питательница).
Платонида, Ап. 6 (широковид.).
Поликсенія, С. 23 (гостепріимн.).
Пульхерія, С. 10 (красавица).
Раиса, С. 5 (легкая, готовая).
Севастіана, С. 16 (почтенная).
Серафима, Іл. 29.
Соломонія, Ав. 1.
Сосипатра, Н. 9 (спасшая отца).
Софія, С. 17, 18 (премудрость).
Сусанна, Ін. 6, Ав. 11 (бѣлая лилія).
Стефанида, Н. 11 (вѣчная).
Татіана, Я. 12, (учредительница, повелительница).
Текуса, М. 18, Н. 6 (рождающая).
Фавста, Ф. 6 (благополучная).
Февронія, Ін. 25.
Фива, Сн. 3 (свѣтлая).
Фелицата, Я. 25 (счастливая).
Фотина и Фотинія, Фев. 13, Мр. 20 (свѣтозарная).
Харита, Ін. 1.
Харитина, Ок. 5 (благодатная).
Харіесса, Мр. 10, Ап. 16 (привѣтливая).
Хіонія, Ап. 16, Іл. 16 (снѣжная).
Христина, Ф. 6, Мр. 13, М. 18, Іл. 24 (Христова).
Ѳекла, Ін. 6, 9, Ав. 19, С. 24, Н. 20.
Ѳеодора, Ф. 11, Мр. 10, Ап. 5, 16, М. 27, С. 11, Н. 14, Д. 30 (Божій даръ).
Ѳеодотія, Я. 31, Іл. 4, 29, С. 17, Ок. 22, Н. 1, Дк. 12 (Богомъ дарованная).
Ѳеоктиста, Ян. 31, Н. 9 (Богомъ созданная).
Ѳеофанія, Д. 16 (Бога являющ.).
Ѳеофила, Д. 28 (Богу мила).

Перечень чудотворныхъ иконъ Божіей Матери, съ указаніемъ времени явленія и мѣста нахожденія ихъ.

Абалацкая-Знаменская, 7 и 20 Іл., въ Абалацкомъ мон., Тобол. г., яв. въ 1637 г.
Абрыльская—11 Ін.
Александрійская—1 Сентября.
Амартійская—17 Августа, въ Амартійской обит.
Антіохійская-Никейская—28 Мая.
Аравійская или *Арапецкая*—6 Сентября.
Ахтырская—2 Іюля, въ соборномъ храмѣ г. Ахтырки.
Байбузская—26 Д., изъ с. Байбузъ, Черниг. г.; пер. въ Кіево-Печ. лав. въ 1832 г.
Балыканская—30 Ін., въ г. Орлѣ.
Барловская—26 Декабря, въ Москвѣ, въ Благовѣщенскомъ соб., явил. въ 1392 г.
Благодатное небо, въ Москвѣ, въ Архангельскомъ соборѣ.
Благоуханный цвѣтъ, въ Воронежѣ, 15 Ноября.
Блаженное чрево—26 Декабря.
Боголюбская—25 Мр. и 18 Ін., въ Боголюб. м. Влад. г.; п. св. кн. Андр. Боголюб. въ 1157 г.
Братская-Кіевская—10 Мая и 6 Сентября, въ Кіевѣ.
Ватопедская—21 Янв., въ Ватопедскомъ мон., на Аѳонской горѣ; знаменіе 807 г.
Взыграніе—7 Ноября, въ Угрѣшскомъ мон., близъ Москвы, явил. въ 1795 г.
Взысканіе погибшихъ—5 Ф. въ Москвѣ, въ ц. Рождества Христова, что въ Палашахъ.
Византійская—7 Апр. и 1 Мая, явил. въ 732 г.
Виленская—14 Апр., въ предм. Вильны.
Владимірская—21 Мая, 23 Ін. и 26 Ав., наход. въ Москвѣ, въ Успен. с. Пис. еван. Лукою на дскѣ изъ того стола, за которымъ трапезовалъ Іис. Хр. съ Своею Матерію и Іосифомъ.
Влахернская—2 Іл.
Воспитаніе—5 Мрт.
Вутиванская—2 Мая.
Вѣнская, что въ Угрѣхъ, 15 Февраля.
Всѣхъ скорбящихъ радосте—24 Октября.
Выдропусская—въ с. Выдропускѣ. Новгородской губ. 18 Ін.
Галатская (что въ Персіи)—4 Іл. Точное изображеніе ея находится въ Москвѣ, въ ц. св. Тихона, что у Арбатскихъ воротъ.
Гербовицкая—30 Сент., въ Успенскомъ-Гербовицкомъ мон., близъ Кишинева.
Гребенская—28 Іл., въ Москвѣ, въ ц. Успенія Пресвятыя Богородицы на Лубянкѣ, принесена къ вел. князю Димитрію Донскому гребенскими казаками.
Грузинская—22 Авг., въ Красногорскомъ мон., Архангельской губ.
Далматская—15 Февр., въ Успенскомъ-Далматовскомъ мон., Пермской губ.
Девпетерувская—29 Февр., явил. въ 1392 г.
Донская—19 Августа.
Домницкая—8 Сент., въ Домницкомъ мон., Черниговской губ., явил. въ 1696 г.
Египетская—11 Янв., явил. въ 1060 г.
Елецкая—11 Янв. въ г. Ельцѣ, Орловской губ.

Елецко-Черниговская—5 Февр., въ Успенск. Елецк. мон., Черниг. г., яв. въ 1060 г.
Ерманская—12 Окт.
Жировская—7 Мая, въ м. Жировицахъ, Лит. еп. яв. въ 1191 г.
Живоприятная—въ Ватопедскомъ Аѳон. мон.
Заоникіевская—23 Ін., въ Вологодской губ.
Знаменія-Курская—8 Сн. и 27 Нб., въ г. Курскѣ (см. Курск.-Кореп.), яв. въ 1295 г.
Знаменія-Новгородская—27 Нбр., въ г. Новгородѣ.
Иверская—13 Фвр., 31 Мрт., 13 Окт. и вторн. св. Пасхи въ Москвѣ.
Игрицкая—28 Іл., въ Игрицк. мон., Костр. г.
Избавленіе отъ бѣдъ страждущихъ.
Ильинская-Черниговская—16 Апр., въ Черниговѣ.
Испанская—8 Апр., явил. въ 792 г.
Исаковская—8 Сент., въ Исаков. пуст., Яросл. г.
Іерусалимская—12 Окт., въ Москвѣ, въ Усп. соб.
Казанская—8 Іл. 22 Окт.
Калужская—2 Сн. и 12 Окт., въ селѣ Калужкѣ, Калужской губ.
Касперовская—въ селѣ Касперовкѣ, близь Херсона.
Кипрская—20 Апр. и 9 Іл., къ Москвѣ, въ Успенскомъ соборѣ.
Кикская—26 Дек., въ Кикской обит., на о. Кипрѣ.
Козельщанская—въ дер. Козельщинѣ, Полт. г.
Колочская—9 Іл., въ Колочскомъ мон., Смол. г.
Коневская—10 Іл., въ Коневскомъ мон. на Ладожскомъ озерѣ (С.-Петербургской г.).
Корсунская—9 Окт., въ соборн. цер. г. Торопца.
Купятицкая—15 Ноября, въ г. Кіевѣ въ Софійскомъ соборѣ.
Курская-Коренная—8 Сент. и въ пятн. 9 нед. по Пасхѣ, въ Курскѣ, яв. въ 1292 г.
Лидская—26 Ін., напис. по приказ. св. Германа, патр. цареград.
Лорецкая—14 Сент.; находится въ Италіи, въ Лорецкомъ мон., явил. въ 1291 г.
Любечская—7 Мая, въ Кіевѣ, въ Софійскомъ соборѣ, перенесена изъ г. Любеча (Черниговской губ.) кіевскимъ митрополитомъ Гедеономъ въ 1690 г.
Максимовская—18 Апр., во Владимірѣ, въ соборѣ. Писана по повелѣнію митрополита Максима въ 1299 г.
Мателикійская—29 Мая, явил. въ 991 г.
Минская—въ Минскѣ, явил. въ 1500 г.
Мирожская—24 Сент., въ Спасо-Мирожскомъ мон., Псковской губ.
Міасинская—1 Сн., при Львѣ Исавріянинѣ б. брошена въ озеро въ Міасинск. обит.; въ 856 г. яв. на поверх. воды.
Моденская—въ Косинѣ, Москов. уѣзд., 20 іюня.
Молдавская—13 Март.; въ г. Николаевѣ Херс. губ.
Молченская—24 Ап., въ Молчен. Софроніев. пуст., Курской еп., явил. въ 1635 г.
Муромская—12 Апр., въ Рязани, въ соборѣ.
Неопалимая купина—4 Сент.
Нерушимая стѣна—въ Кіево-Софійскомъ соборѣ.
Неувядаемый цвѣтъ—3 Апр.
Нечаянная радость.

Новгородская—20 Дк. въ г. Новгородѣ-Сѣверскѣ, Черниговск. г., явил. въ 1301 г.
Новодворская—20 Дк., въ Суражицкомъ мон., Чернигов. губ. Писана митр. Петромъ.
Новоникитская—15 Сн., въ Москвѣ, въ придворн. соб. Всемилостиваго Спаса, что за золот. рѣшетк., явил. въ 372 г.
Овиновская—12 Авг., въ Паисіевомъ мон., Костромской губ.
Огневидная—10 Февр.
Озерянская—въ Куряжскомъ Харьковскомъ мон. (Крестный ходъ 30 Свт. и 22 Ап.).
Оковицкая—8 Іл., въ г. Ржевѣ, Тверской губ.
Оранская—21 Мая, въ Оранской пустыни, Нижегородской губ., явил. въ 1629 г.
Орловская, явил. въ 1643 г., Мая 21.
Остробрамская—на городск. Виленскихъ ворот.
Пахомская—3 Декабр., явил. въ XV в.
Петровская—24 Авг., въ Москвѣ, въ Успенскомъ соборѣ. Писана св. Петромъ митрополитомъ въ 1310 г. и перенесена имъ въ Москву въ 1325 г.
Печерская—3 Мая, въ Кіево-Печерской лаврѣ.
Пименовская—6 Ін., въ Москвѣ, въ Благовѣщенскомъ соборѣ. Принесена изъ Царьграда митрополитомъ Московскимъ Пименомъ въ 1387 г.
Почаевская—8 сент., въ Почаевской лаврѣ, Волынской губ.
Похвала Пресвятыя Богородицы—въ субботу 5 нед. Вел. поста. Празднество установлено въ IX в. Изображеніе находится въ московскомъ Успенскомъ соборѣ.
Призри на смиреніе—16 Сент., въ Псковѣ, въ соборѣ, явил. въ Псковской губ., на Камен. озерѣ въ 1420 г.
Псково-Печерская—15 Авг., 7 Окт., и въ 7 нед. по Пасхѣ, въ Псково-Печерскомъ мон., явил. въ 1472 г.; празднество установлено по чудесамъ въ 1523 г.
Псково-Покровская—1 Окт., въ Псково-градской Покровской церкви. Празднество установлено въ память избавленія Пскова въ 1581 г. отъ осады Баторія.
Путивльская—2 Мая, въ Путивльскомъ мон., Курской губ., явил. въ 1238 г.
Ратьковская, въ с. Руднѣ, явил. въ 1867 г.
Ржевская—11 Іл., въ Москвѣ, въ ц. сей иконы, у Пречистен. вор., яв. въ 1539 г.
Римская—12 Мрт. Во времена апостол. чудесно изобразилась въ Лиддѣ, на столпѣ.
Руденская—12 Окт., въ мѣстн. Руднѣ, Могилевской губ., явил. въ 1687 г.
Рѣпицкая, въ Черниговѣ.
Свѣнская—3 Мая, 17 Авг., въ Свѣнскомъ мон., Орловской губ., яв. въ 1288 г.
Святогорская—17 Іл. въ Святогор. мон., Псков. г. Принесена изъ Кіева въ 1569 г.
Свято-Ильинская—10 Марта.
Себежская, въ с. Липкахъ, Смоленской епархіи.
Селигерская—7 Дек., въ Нилов. пуст., Тверск. губ.
Семигородная—15 Авг., въ Семигородной пустыни, Вологодской губ.
Седміезерская—26 Ін. 28 Іл. и 13 Окт., въ Седміезерской пустыни, Казанской губ.
Силуамская—1 Авг. Праздн. установл. императ. Мануиломъ.
Сицилійская—5 Февр., явил. въ 1092 г.
Словенская—23 Сент., въ Словенской Богор. пустыни, Костром. г., явил. въ 1635 г.
Слово плоть бысть—9 Марта.
Смоленская что подъ Ярославлемъ—12 Окт., явил. въ 1642 г.

Смоленская-Одигитрія,—28 Іл., въ Смоленскѣ, въ соб. Праздн. установл. вел. кн. Василіемъ Васильевичемъ, въ пам. перен. ея изъ Москвы въ Смолен. въ 1456 г.
Сокольская—23 Фв., въ Сокольск. мон., Полтавск. епарх. Просл. съ 1731 г.
Сосновская—въ Соловецкомъ мон.
Св. Софіи—премудрости Божіей, въ Кіевѣ въ Софійск. соб. Пр. 8 Сентября.
Спасительница утопающихъ—въ с. Ленковѣ, въ 8 в. отъ Новг.-Сѣверс.
Споручница грѣшныхъ—въ четв. 8 седм. по Пасхѣ, въ Ордынскомъ м., Орлов. губ.
Старорусская—4 Мая, въ Ст. Русѣ Новгород. губ.
Страстная—19 Авг. и въ 6-е воскресен. по Пасхѣ, въ Москвѣ, въ Страст. мон.
Сырковская—въ Новгор. дѣвич. мон.
Сямская—8 Сент., въ Сямскомъ мон., Вологод. губ.
Тамбовская—16 Апр., въ Тамбовѣ, въ ц. св. Стефана, явил. въ 1692 г.
Теребинская—14 Мая, въ Теребинской пустыни, Тверск. губ.
Тихвинская 26 Ін., въ г. Тихвинѣ, въ Успенскомъ м., Новгород. г., яв. въ 1383 г.
Тобольская—5 Іл., въ Тобольск. соб.
Толгская—8 Авг., въ Толгск. мон., Яросл. губ.
Трехъ радостей—въ Москвѣ, въ ц. Троицы, что на Грязяхъ. Праздн. 26 Декабря.
Троеручица—28 Ін. и 12 Іл., въ Бѣлобереж. пуст., Орлов. г. Прин. первымъ устроит. этой пуст., іером. Симеономъ въ 1661 г. 12 Іл., въ Москвѣ, въ ц. Покр. что въ Голикахъ.
Тупичевская—15 Авг. и въ день Сош. Св. Духа, въ Тупичевскомъ Свято-Духовѣ мон., Могилевской губ.
Умиленіе—въ 7 нед. по Пасхѣ, въ Псково-Печерскомъ мон., Псковск. губ. явил. въ 1521 г. празднество установлено съ 1601 г.
Устюжская—8 Іл., въ Москвѣ въ Успенскомъ соборѣ подлинная, а копія въ Великомъ Устюгѣ въ соборн. церк.
Утоли моя печали—25 Янв., въ Москвѣ.
Филермская—12 О., въ С.-Петер. г., въ Гатчин. (собор.) ц. Прислана съ остр. Мальты, вмѣстѣ съ част. Животвор. Кр. Г-ня и десною рук. Іоан. Крест. въ даръ импер. Павлу I.
Холмская—въ г. Холмѣ.
Царьградская—25 Апр., 17 Сентября, явил. въ 1071 г.
Цесарская—9 Апр., явил. въ 799 г.
Цѣлительница—18 Сентября.
Ченстоховская—6 Мр., въ С.-Пет., въ Казан. соб. Прин. по взят. крѣп. Ченстох. въ 1813 г.
Чирская—въ Псково-Троицкомъ соборѣ, 16 Іл.
Что тя наречемъ—6 Март., въ Москвѣ, въ Архангельскомъ соборѣ.
Чухломская—въ Костромской губ., 15 Авг.
Шуйская—11 и 28 Іл., въ собор. ц. Воскресенія Христова, въ г. Шуѣ. Влад. губ.
Югская—28 Іл., въ Югской пустыни, Яросл. губ.
Ярославская—8 Ін., въ Яросл., въ каѳ. соб., Прин. въ Яр. блгв. кн.: Василіемъ и Констант.
Яскинско-Печерская—3 Мая. Прин. въ Кіевъ изъ Царьграда въ 1085 г. (см. Печерская).
Яхромская—14 Окт., въ Косминѣ мон., Владимірской губ., явил. въ 1482 г.
Ѳедотьевская—2 Іл., яв. въ 1487 г. близъ с. Ѳедотьева, откуда прин. въ г. Рязань.
Ѳедоровская-Костромская—14 Мр. и 16 Ав., въ Костромѣ, въ Успенскомъ соборѣ.

Вѣдомство православнаго исповѣданія.

ЕПАРХІАЛЬНЫЙ ПРЕОСВЯЩЕННЫЙ,

Епископъ Пермскій и Соликамскій—**Петръ**.

Экономъ архіерейскаго дома—іеромонахъ **Аркадій**, казначей—іером. **Сергій**, очередный—іеромонахъ **Іеронимъ**, іеродіаконъ—**Веніаминъ**; и. д. секретаря при архіереѣ—к. р. Дм. Осип. **Поповъ**.

Пермская Духовная Консисторія.

Члены: 1 ст. протоіерей Григ. Иван. **Остроумовъ**. 2 ст. прот. Вас. Алексѣев. **Будринъ**, 3 ст. прот. Иринархъ Вас. **Пьянковъ**, сверхштатный—свящ. Никан. Никол. **Пономаревъ**; секретарь—титул. сов. Ал—ндр. Яковл. **Свѣтловъ**; и. д. казначея—к. сл. Алексѣй Павл. **Шиловъ**; столоначальники: 1-го стола—к. р. Иванъ Васильев. **Удинцевъ**, 2-го стола—к. секр. Ал—ндр. Дм. **Богоявленскій**, 3-го стола—к. секр. Пав. Вас. **Удинцевъ**; и. д. регистратора—к. сл. Гр. Гр. **Агафоновъ**; и. д. архиваріуса—к. сл. Ал—ндр. Влад. **Гаревскій**.

Пермская Духовная Семинарія.

Почетный блюститель—куп. Вас. Мих. **Нассоновъ**. Ректоръ семинаріи—прот. Конст. Мих. **Добронравовъ**, инспекторъ—с. с. Пав. Сем. **Потоцкій**, помощники его—кандидаты богословія Ив. Коз. **Сахаровъ** и Николай **Пальмовъ**; преподаватели: священнаго писанія и еврейскаго языка—к. сов. Ал—ндр. Ив. **Тихомировъ**, основнаго, догматическ. и нравственнаго богословія—с. с. Конст. Иван. **Любимовъ**, сравнительнаго богословія, исторіи и обличенія раскола—канд. богосл.—Никол. Серг. **Красовскій**, логики, философіи, психологіи и дидактики—с. с. Ал—ндр. Никол. **Юрьевъ**, гомилетики, литургики и практическаго руководства для пастырей—канд. богословія—іеромонахъ **Никодимъ**, греческаго яз.—прот. Іоаннъ Вас. **Новосельскій**, словесности, исторіи и французскаго яз. с. сов. Валер. Ал—нд. **Фаминскій**, математики и физики—канд. универс. Влад. Ал—ндр. **Кандауровъ**, латинскаго яз. канд. бог. Ив. **Романовъ**, церковной и библейской исторіи—свящ. Ал—ндр. Павл. **Холмогоровъ**, гражданской исторіи и нѣмецкаго языка—канд. богослов. Никол. Петр. **Арсеньевъ** (онъ же секретарь правленія), пѣнія—свящ. Вас. Θед. **Стрѣшневъ**, гимнастики—к. секр. Веніам. Ив. **Селивановъ** (онъ же фельдшеръ семинарской больницы), врачъ—докторъ медицины к. сов. Пав. Никол **Серебренниковъ**, и. д. эконома—діак. Мих. Ег. **Алхутовъ**, церк. стар.—куп. Петр. Дем. **Демидовъ**.

Духовныя училища.

ПЕРМСКОЕ. Почетный блюститель—куп. Григ. Вас. **Бердинскій.** Смотритель училища—с. с. Геннад. Иван. **Холмогоровъ,** помощникъ его—к. а. Θед. Григор. **Макарьевъ;** преподаватели: греческаго яз.—с. с. Ив. Вас. **Покровскій,** русскаго и церковнославян. яз. - с. с. Ал—ндр Никанор. **Макарьинъ** и студен. семинаріи Вас. Ильичъ **Поповъ.** латинскаго яз.—н. с. Григ. Ив. **Смирновъ,** ариѳметики и географіи—с. с. Евгр. Макс. **Покровскій,** церков. пѣнія—свящ. Вас. Θед. **Стрѣшневъ,** чистописанія—н. ч. Елеаз. Соф. **Старцевъ.** Надзиратели: студ. семинар. Ив. Ал—ндр. **Порошинъ,** оконч. кур. семин. Ник. Мих. **Мультановскій** и окон. кур. семин. Мих. Θед. **Наумовъ.** Врачъ—док. мед. к. сов. Пав. Никол. **Серебрениковъ.**

СОЛИКАМСКОЕ. Смотритель училища—с. с. Пав. Ал—ндр. **Богородицкій,** помощн. его—н. сов. Алексѣй Алексѣев. **Палевъ;** преподаватели: греческаго яз—к. а. Африк. Гр. **Коровинъ,** латинскаго яз.—канд. богосл. Мих. Вас. **Магницкій;** русскаго и церковно-славян. яз.—канд. богосл. Ив. Мих. **Осокинъ** и к. а. Никол. Львов. **Серебренниковъ,** географіи и ариѳмет.—н. с. Ал—ндр. Ал—ндров. **Архангельскій,** пѣнія—свящ. Нафан. Григ. **Коровинъ,** чистопис.—свящ. Ал—ндр. Гр. **Коровинъ;** врачъ—к. сов. Ив. Мих. **Маліевъ;** экономъ—студ. семин. Никол. Степ. **Петровъ;** почетный блюститель по хозяйственной части—куп. Григ. Максим. **Касаткинъ.**

Пермское Епархіальное женское училище.

Предсѣдатель совѣта -свящ. Ив. Петр. **Пьянковъ;** члены совѣта: протоіерей Евгр. Матв. **Кудрявцевъ,** свящ. Илья Як. **Поповъ.** Начальница училища—дом. настав.—Люб. Вас. **Первушина;** воспитательницы—дом. уч. Таисія Вас. **Мусерская,** дом. учит. Ал—ндра Гаврил. **Уварова,** дом. учит. Лидія Павл. **Егорьева,** дом. учит. Фелиц. Владим. **Будрина,** дом. учит. Ал—ндра Максим. **Кадешникова,** дом. наст. Марія Андр. **Бѣльтюкова;** преподаватели и преподавательницы: педагогики—свящ. Никанор. Никол. **Пономаревъ,** русскаго языка и словесности—дом. наст. Людмилла Степ. **Завьялова,** исторіи и географіи—дом. наст. Юлія Григор. **Остроумова,** математики—канд. универ. Влад. Ал—ндр. **Кандауровъ** и дом. уч. Люб. Григ. **Зубкова,** физики с. с. Антон. Флоріан. **Жилевичъ,** пѣнія—Як. Θед. **Шубинъ,** чистописанія—Агнія Никол. **Леонтьева,** рукодѣлія—Анна Андр. **Шуткина.** Врачъ—докт. мед. к. сов. Пав. Никол. **Серебренниковъ,** фельдшеръ—Конст. Антон. **Макуринъ.** Экономъ—діак. Никол. Мих. **Алебастровъ.**

Пермскій Епархіальный Комитетъ Православнаго Миссіонерскаго Общества.

Предсѣдатель—преосвящ. **Петръ,** епископъ Пермскій и Соликамскій; товарищъ предсѣдателя—д. с. с. Ив. Михайл. **Степановъ;** члены: с. с. Сер. Як. **Дроздовъ,** с. с. Алексѣй Пах. **Раменскій,** коммерц. сов. Ал—нд. Павл. **Кропачевъ,** коммер. сов. Ив. Ив. **Любимовъ,** к. сов. Ал—ндр. Аким. **Надеждинъ,** поч. поч. гражд.

Ал—ндр. Григ. **Каменскій**, куп. Петръ Павл. **Елтышевъ**; протоіереи: Ал—ндръ Ал—ндр. **Воскресенскій**, Конст. Мих. **Добронравовъ**, Гр. Ив. **Остроумовъ**; казначей—протоіерей Евгр. Матв. **Кудрявцевъ**; дѣлопроизводитель—к. р. Дмитр. Іосиф. **Поповъ**.

Противураскольническая миссія Пермской епархіи.

Епархіальный миссіонеръ и завѣдующій Пермскимъ округомъ—протоіерей Стеф. Ал—ндр. **Луканинъ**; окружные миссіонеры: Чердынскаго округа—свящ. Гаревско-Васильевскаго села Пермскаго у. Ѳеод. Денис. **Логиновскихъ**, Кунгурскаго окр.—свящ. Кунгур. собора Николай Алексѣев. **Агафоновъ**, Соликамскаго окр.—священ. Кизелов. зав. Соликам. у. Кес. Вас. **Пономаревъ**, Осинскаго окр.—свящ. Большe-Усинскаго села Осинскаго у. Іаковъ Евдоким. **Грошевъ**, Оханскаго окр.—свящ. Павловскаго з. Оханскаго у. Геннадій Ив. **Плетневъ**, Красноуфим. окр.—Архимандритъ **Зосима**, его помощн. куп. сынъ Левъ Евфим. **Ершовъ**.

Пермское православное церковное братство святителя Стефана епископа Пермскаго.

Совѣтъ братства. Предсѣдатель—преосвящ. **Петръ**, епископъ Пермскій и Соликамскій. Товарищи предсѣдателя: протоіерей Ал—ндр. Ал—ндр. **Воскресенскій**, ректоръ дух. семинаріи протоіерей Конст. Михайл. **Добронравовъ**. Члены: протоіерей Архимандритъ Васил. **Пьянковъ**, управляющій государственными имуществами—д. с. с. Іустинъ Яковлевичъ **Голынецъ**, директоръ народныхъ училищъ с. с. Алексѣй Пахом. **Раменскій**, протоіерей Вас. Петр. **Удинцевъ**, секрет. губерн. по земск. и городск. дѣл. присутствія к. сов. Зах. Мих. **Благонравовъ**, куп. Васил. Мих. **Нассоновъ**, членъ-казначей—протоіерей Васил. Алексѣев. **Будринъ**, членъ-секретарь—преподав. дух. семинаріи с. с. Конст. Ив. **Любимовъ**; дѣлопроизвод.—и. д. протодіакона Матѳ. Яковл. **Поповъ**.

Пермская Епархіальная церковно-учительская школа, при братствѣ св. Стефана.

Предсѣд. совѣта и наблюдатель школы—протоіерей Григ. Ив. **Остроумовъ**; завѣдующій школою и преподаватель педагогики, священной, церковной и гражданской исторіи—священ. Ал—ндр. Павл. **Холмогоровъ**; помощникъ завѣдующаго и преподаватель церковн. устава, русскаго яз., ариѳметики и географіи—діаконъ Конст. Ал—ндр. **Колокольниковъ**; преподаватель катихизиса—с. с. Конст. Ив. **Любимовъ**; учителя: пѣнія—свящ. Вас. Ѳеод. **Стрѣшневъ**, музыки окончил. кур. семин. Аркад. Никол. **Липинъ**.

Пермская Стефановская двухклассная церковно-приходская школа.

Наблюдатель—свящ. Ал—ндр. Павл. **Холмогоровъ**; законоучители: священ. Никаноръ Никол. **Пономаревъ**, діак. Вас. Дм. **Изергинъ**; учителя: ст. сем. Влад.

Андр. **Кузовниковъ** (завѣдующій школою), ок. жур. сем., Дм. Ив. **Гавриловъ**, ок. к. сем. Никол. Павл. **Бѣляевъ**, Никол. Алексѣев. **Серебренниковъ**.

Пермскій Епархіальный училищный совѣтъ.

Предсѣдатель—протоіерей Конст. Мих. **Добронравовъ**; члены: протоіерей Иринархъ Вас. **Пьянковъ**, протоіерей Гр. Іоаннов. **Остроумовъ**, протоіерей Ѳед. Ѳед. **Любимовъ**, протоіерей Василій Петр. **Удинцевъ**, с. с. Алексѣй Пахом. **Раменскій**, с. с. Павелъ Семенов. **Потоцкій**, с. с. Ал—ндр. Никол. **Юрьевъ**; секретарь—Иванъ Ал—ндр. **Виноградовъ**; дѣлопроизводитель—г. секр. Павелъ Васил. **Удинцевъ**; казначей—(вакансія).

Отдѣленія Епарх. училищн. совѣта:

ПЕРМСКАГО. Предсѣдатель—протоіерей Вас. Петр. **Удинцевъ**, а за его болѣзнію и. д. предсѣдателя—протоіерей Евграф. Матв. **Кудрявцевъ**; члены: прот. Стеф. Ал—ндр. **Луканинъ**, свящ. Илья Як. **Поповъ**, свящ. Іоаннъ Петр. **Пьянковъ**, свящ. Никол. Мих. **Цвѣтовъ**, свящ. Георг. **Некрасовъ**,—свящ. Никаноръ Никол. **Пономаревъ**, с. с. Геннад. Иванов. **Холмогоровъ**,—с. с. Ал—ндр. Вас. **Синакевичъ**, с. с. Аркад. Ал—ндр. **Маллѣевъ**, с. с. Ал—ндр. Алексѣев. **Дмитріевъ**, Никол. Владим. **Павловъ**, т. с. Аполлон. Ив. **Прозоровскій**; членъ-секретарь—свящ. Анд. Пет. **Знаменскій**; членъ-казн.—свящ. Серг. Ник. **Кудрявцевъ**.

СОЛИКАМСКАГО. Предсѣдатель—протоіерей Петръ Семен. **Киселевъ**, члены: архимандритъ **Тихонъ**, свящ. Никол. Фотіев. **Поносовъ**, свящ. Наѳан. Гр. **Коровинъ**, Пав. Ал—ндр. **Богородицкій**, Вас. Конст. **Семченковъ**, Авг. Леопольд. **Шлиттеръ**, Пав. Алексѣев. **Дмитріевъ**, Евг. Карл. **Бринкманъ**, Конст. Ал—нд. **Садовскій** и земскіе начальники уѣзда; членъ-казначей—свящ. Ал—ндр. Григ. **Коровинъ**, членъ-секретарь—свящ. Вас. Георг. **Пьянковъ**.

ЧЕРДЫНСКАГО. Предсѣдатель—протоіерей Іоаннъ Максим. **Троицкій**; члены: протоіерей Петръ Ал—ндр. **Серебренниковъ**, свящ. Никол. Петр. **Конюховъ** (онъ же казначей отдѣленія), Никол. Аѳиног. **Синицынъ**, Никол. Степанов. **Селивановъ**, свящ. Аркад. Аѳанас. **Первушинъ**, членъ-секретарь—священ. Вас. Яков. **Бабинъ**.

КУНГУРСКАГО. Предсѣдатель протоіерей Мих. Ив. **Холмогоровъ**; члены: предсѣдатель уѣздн. съѣзда, баронъ Никол. Петр. **фонъ-Медемъ**, свящ. Ив. Вас. **Протопоповъ**, свящ. Никол. Павл. **Поповъ**, свящ. Петръ Павл. **Пономаревъ**, с. с. Петръ Георг. **Соколовъ**, к. сов. Мих. Ник. **Колышкинъ**, куп. Дмит. Иван. **Елтышевъ**, куп. Петръ Вас. **Васильевъ** и земскіе начальники уѣзда; членъ-секретарь—священ. Ал—ндр. Ал—ндр. **Коровинъ**; члены наблюдатели школъ: свящ. Никол. Ал—ндр. **Поповъ**, свящ. Антонинъ Петр. **Знаменскій**.

КРАСНОУФИМСКАГО. Предсѣдатель—свящ. Іоаннъ Мих. **Луканинъ**; члены: протоіерей Іаковъ Іоаннов. **Братчиковъ**, свящ. Тихонъ Іоаннов. **Чижевъ**, к. а. Серг. Абрамов. **Свиридовъ**, с. с. Ал—ндр. Гр. **Безсоновъ**, к. сов. Ив. Ив. **Бар-**

суковъ, мѣщ. Степ. Мих. **Коробовъ**, п. поч. гр. Ив. Артем. **Шевелинъ**, к. а. Иван. Мих. **Луканинъ**, протоіерей Евген. **Коровинъ** и земскіе начальники уѣзда; секретарь—священ. Никол. Васил. **Первушинъ**.

ОХАНСКАГО. Предсѣдатель—свящ. Іоаннъ Іосиф. **Коронинъ**; члены: священ. Георг. **Пьянковъ**, свящ. Евгеній Іоаннов. **Старицынъ**, к. сов. Гр. Ив. **Коронатовъ**, к. а. Никол. Никит. **Сыпачевъ**, к. а. Алексѣй Ив. **Семеновъ** и земскіе начальники уѣзда; членъ-секретарь—свящ. Никол. Веніам. **Селивановъ**, членъ-казначей—свящ. Іоаннъ Гр. **Посохинъ**.

ОСИНСКАГО. И. д. предсѣдателя—свящ. Ал—ндр. Ив. **Заведѣевъ**; члены: свящ. Пет. Ал—ндр. **Шиловъ**, свящ. Илья Вас. **Колотиловъ**, свящ. Ник. Ал—нд. **Савеловъ**, н. с. Никол. Вас. **Двининяниновъ**, с. с. Ал—ндр. Андр. **Поповъ**, к. сов. Петр. Дм. **Маршаловъ**, к. а. Левъ Павл. **Охременко**, крест. Ал—ндр. Евф. **Кармашевъ**, куп. Степ. Филип. **Моклецовъ**, куп. Алексѣй Ѳед. **Чердынцевъ**, куп. Ив. Ив. **Сорокинъ** и земскіе начальники уѣзда; членъ-секретарь и казначей—діак. Ал—ндр. **Сперанскій**. Наблюдатели церковно-приходскихъ школъ; протоіерей Никол. Алексѣев. **Старицынъ**; священники: Ал—ндр. Иван. **Заведѣевъ**, Никол. **Богоявленскій**, Никол. **Черепановъ**, Владим. **Бѣлозеровъ**, Петръ **Исполлатовъ**, Порфир. **Ветошкинъ**, Никол. **Смирновъ**, Евген. **Будринъ**, Ѳед. **Адріановскій**.

Соликамскій мужской монастырь.

Настоятель—архимандритъ **Тихонъ**, казначей—вакансія.

Пермскій Успенскій монастырь.

Настоятельница - игуменія **Руффина**, казначея—монахиня **Нина**, духовникъ и настоятель церкви—протоіерей Гр. Ив. **Остроумовъ**, ктиторъ и попечитель обители—п. поч. гражд. Ал—ндр. Григ. **Каменскій**. Въ дѣтскомъ пріютѣ и церковно-приходской при немъ школѣ: попечительница—игуменія **Руффина**, начальница пріюта и смотрительница школы—монахиня **Нина**, законоучитель—протоіерей Гр. Иван. **Остроумовъ**, учительница—Ольга Андр. **Кузовникова**, воспитательница монахиня **Платонида**.

Кунгурскій Іоанно-Предтеченскій женскій монастырь.

Настоятельница—игуменія **Таисія**, казначея монахиня **Никія**, благочинная—монахиня **Евлампія**.

Красносельская Іоанно-Предтеченская женская община.

Настоятельница—игуменія **Ангелина**, казначея—монах. **Арсенія**, ктиторъ и попеч. обители куп. Ив. Александр. **Рязанцовъ**.

СПИСОКЪ

СОБОРОВЪ И ЦЕРКВЕЙ ПО ОКРУГАМЪ

(съ обозначеніемъ состава причтовъ, средствъ ихъ содержанія, числа прихожанъ и проч.)

Исправлено по 1-е августа 1895 года.

Въ г. Перми.

При Епархіальномъ Архіереѣ.

1. *Каѳедральный Спасопреображенскій соборъ*, кам., постр. въ 1819 г. Прот. 1, ключ. 1, свящ. 2, протод. 1, діак. 2, иподіак. 2, псаломщ. 2, пономарь 2. Земли и церк. дом. нѣтъ. Жалов. 2801 р., въ т. ч.: прот. 400 р., ключ. 300, свящ. и протод. по 250 руб., діак. и иподіак. по 180 руб. и 2 псал. по 140 руб. Кап. прич. 22023 р. 75 к. Дох. 3450 руб. Причтъ: благочинный настоятель собора протоіерей Александръ Александр. **Воскресенскій** ок. к. Кіев. д. ак. канд. бог. 1871 г., им. наперсный крестъ; ключарь, прот. Василій Алекс. **Будринъ**, ок. к. П. с. сгуд. 1854 г.; им. орд. св. Ан. 3 ст., бронз. напер. кр. въ пам. войны 1853—1856 г. г. и зол. наперс. кр. Св. Син. 2-й помощ. наст. прот. Иринархъ Васил. **Пьянковъ** ок. к. П. с. 1 раз. 1852 г., им. орд.: нап. бр. кр. въ пам. войны 1853 и 1856 г.г., св. Анны 2 ст., зол. нап. кр. Св. Син. и украшенный нап. кр. отъ окруж. дух. по случаю 35-лѣтія служ. въ священ. санѣ; свящ. Алексѣй Іоан. **Будринъ** ок. к. П. с. 1 разр. 1882 г., им. камилавку; сверхштатный священникъ Александръ Николаевъ **Тіуновъ**, изъ учителей, сост. смотрител. Перм. епарх. свѣч. завод. исправ. должн. протодіакона шт. діак. Матвѣй Яков. **Поповъ** ок. к. Далм. д. у. 1872 г.; Василій Ѳедоров. **Стрѣшневъ** священникъ, увол. изъ VI клас. Рязан. дух. семин. 1892 г.; шт. діак. Іоаннъ Мих. **Лебедевъ**, изъ IV кл. Ряз. д. сем. 1890 г.; діак. Евгеній Стеф. **Бѣляевъ**, ув. изъ III кл. Чистопол. д. у.; на вак. иподіак. діак. Александръ Михайлов. **Хлопинъ** ок. к. П. д. у. 1873 г.; на долж. 2-го иподіак. Іоаннъ Петров. **Дмитріевскій**, изъ III к. Ряз. д. у. 1887 г.; псал.: Петръ Іоан. **Богоявленскій** иск. изъ II кл. П. д. у. 1885 г., Іоаннъ Ѳедор. **Кизнерцевъ** III кл. Елаб. д. у. 1880 г.; пон. Николай Вас. **Шишаковъ**, изъ V кл. П. д. с.; пон. Василій Стеф. **Воскресенскій**, ок. к. въ Солик. д. у. 1887 г.

2. *Петропавловскій соборъ*, камен., постр. въ 1757 г. Прот. 1, священ. 2, діак. 1, псаломщ. 2. Прихож. 771, дер. 3 въ ½ в. Жал. нѣтъ. Доход. не пок., кап. 10832 р. 7 к., усад. м. въ арен. за 400 р., лавка въ ар. Прот. Василій Пет.

Удинцевъ ок. к. П. с. студ. 1860 г., им. орд.: св. Анны 2 и 3 ст. и зол. нап. кр. Св. Синод.; свящ. Іоаннъ Алекс. **Никитинъ**, ок. к. П. с. 2 раз. 1862 г., им. зол. нап. кр. Св. Син.; свящ. Іоаннъ Стефан. **Серебренниковъ**, ок. к. П. с. студ. 1866 г., им. кам. и нап. кр.; на діак. вак. свящ. Александръ Іак. **Сабуровъ**, ок. к. П. д. у. 1870 г.; псаломщ. діак. Георгій Павл. **Порфирьевъ**, ув. III кл. С. д. у. 1874 г.; діак. на вак. 2-го псал. Николай Семенов. **Наумовъ**, нигдѣ не обуч.; сверхштат. псаломщ. Василій Вас. **Головинъ**, 3 кл. П. д. у. 1879 г.

При семъ соборѣ приписн. *Успенская кладб.* дерев. церковь постр. 1785 г., кап. 8720 р.

3. *Рождество-Богородицкая ц.*, кам. постр. въ 1788 г. 3 свящ., 1 діак., 3 псал. Прихож. 1501. Жал. нѣтъ. Доход. 9761 р. 15 к., % съ прич. кап. 300 р. Церк. д. 1, усад. з. Прот. (на вак. свящ.) Андрей Аникит. **Будринъ**, ок. к. П. с. студ. 1836 г., им. орд.: св. Анны 3 и 2 ст., св. Владиміра 4 ст. и напер. крест.: бронзовый въ память войны 1853—1856 г.г. и золот. Св. Син.; прот. Евграфъ Мат. **Кудрявцевъ**, ок. к. П. с. студ. 1862 г., им. орд. св. Анны 3. св. и зол. нап. кр. Св. Син.; свящ. Никаноръ Ник. **Пономаревъ**, ок. к. Каз. д. ак., канд. бог., 1889 г.; им. набедр. діак. Константинъ Алексан. **Затопляевъ**, 3 кл. П. с. 1873 г.; діак. (на псалом. вак.) Дмитрій Александров. **Затопляевъ**, 3 кл. Ек. д. у. 1876 г.; діак. (на псал. вак.) Стефанъ Дмитр. **Бажуковъ**, обуч. въ Нытвин. зав. шк.; псаломщ. Василій Васильев. **Богородицкій**, ок. к. Каз. д. ак. дѣйств. студ. 1882 г.

4. *Свято-Троицкая ц.*, кам., постр. въ 1848 г. Свящ. 2, діак. 1, псал. 2. Прихож. 999. Жалов. нѣтъ. Доходъ не показ., причт. кап. 4592 р. Церк. д. 2, флиг. 2 и лавка. 1-й свящ. Владиміръ Вас. **Страмковскій**, студ. Витебск. д. с. 1879 г., им. скуфью; 2-й св. Николай **Кудрявцевъ**, ок. к. сем. 1 р.; состоящій на шт. діак. вак. протодіак. Константинъ Авраам. **Пономаревъ**, ок. к. П. д. с. 3 р., 1883 г.; на вак. псал. діак. Василій Сем. **Будринъ**, выс. от. П. д. у. 1865 г.; псаломщ. Николай Васил. **Будринъ**, ок. к. П. д. у. 1889 г.

5. *Всесвятская новокладб. ц.*, камен., постр. въ 1836 г. Свящ. 1, псал. 1. Прихож. 425. Жалов. нѣтъ. Доходъ 1000 р., причт. кап. 6550 руб. Церк. дом. 2. Свящ. Іоаннъ Андр. **Будринъ**, ок. к. П. с. студ., им. камил., зол. нап. кр.; діак. (на псал. вак.) Ѳедоръ Виталіевъ **Буторинъ**, ок. к. Кунг. уѣзд. уч. 1876 г.

6. *Воскресенская ц.*, камен., постр. въ 1863 г. Свящ. 2, діак. 1, псалом. 1, церков. 1. Жалов. изъ % на кап. Доход. 2000 р., причт. кап. 24245 р. 79¼ к. Протоіерей (на вак. св.) Ѳеодоръ Ѳеодор. **Любимовъ**, ок. к. Казан. духов. акад. канд. 1848 г., им. орд. св. Анны 3 и 2 ст. и св. Владиміра 4 ст. и напер. крес.: бронзов. въ память войны 1853—1856 г.г. и золот. кр. Св. Син.; свящ. Іоаннъ Петров. **Пьянковъ**, ок. к. П. с. студ. 1875 г., им. камилавку; діак. Василій Дм. **Изергинъ**, ок. к. П. с. 2 разр. 1893 г.; псаломщ. Михаилъ Петр. **Конюховъ**, 2 кл. П. у. у. 1882 г.; церковникъ Николай Никол. **Клобуковъ**, ок. к. въ Перм. убѣж. дѣт. бѣд. 1886 г.

7. *Успенская ц.* въ общежит. жен. монаст., кам., постр. въ 1879 г. Свящ. 2, псаломщ. 2. 5 усад. мѣстъ съ 4 дом. духов. Члены причта жив. въ монаст. дом. Жалов. прот. 785 руб., 2-й свящ. 525 руб. и псаломщ. по 265 р. 38 к. Доходъ

2000 р., брат. кап. 6000 р. Протоіерей Григорій Іоаннов. **Остроумовъ,** ок. к. П. с. студ 1846 г., им. орд. св. Анны 3 и 2 ст. и золот. нап. кр.: отъ Св. Син. и подн. отъ обители и ея основателя съ украш., бронз. кр. въ пам. войны 1853—1856 г.г. и палицу; 2-й прот. Стефанъ Александр. **Луканинъ,** ок. к. П. с. ст. 1862 г., им. зол. нап. кр. Св. Син.; на вак. псаломщ. діак. Капитонъ Григор. **Поповъ,** выс. отд. Екат. д. у. 1860 г., имѣетъ серебр. медаль за заслуги по народн. образ.; на вак. 2-го псал. діак. Іаковъ Іоан. **Азбукинъ,** 3 кл. Кал. д. у. 1873 г. Им. еще дерев. дом. церковь, постр. 1872 г. въ честь ик. Казанской Б. Матери.

8. *Кирилло-Меѳодіевская ц.* при духовн. учил., постр. 1887 г. Свящ. 1, жив. въ собст. домѣ; дінк. 1, жив. въ каз. кварт. Жал. св. 100 руб., діак. 50 р., причт. кап. 433 руб. 33 коп. Свящ. Николай **Подосеновъ,** им. орд. Анны 3 ст.; діак. вакансія.

9. *Благовѣщенская ц.* при пансіонѣ Пермской гимназіи, камен. постр. въ 1862 г. Свящ. 1, псаломщ. 1. Церк. дом. нѣт. Жалов. свящ. 300 р., псал. 250 р. кап. причт. 100 р. Священникъ Петръ Николаевичъ **Черняевъ,** канд. Каз. духов. акад., им. камилавку; діак.

10. *Александро-Невская ц.* въ Перм. губ. земской Александровской больницѣ, постр. въ 1833 г. Свящ. 1, псаломщ. 1. Церк. дом. нѣтъ. Жалов. св. 1020 руб., псаломщ. 480 р., % съ куп. 98 р. 13 к. Свящ. Николай Михайлов. **Цвѣтовъ,** ок. к. П. с. 2 раз. 1871 г., им. кам.; діак. на псал. вак. Константинъ Александров. **Колокольниковъ,** студ. Перм. д. с. 1893 г.

11. *Симеоновская ц.* при гор. общ. богадѣльнѣ, камен., построена 1879 г. Свящ. 1, и псаломщ. 1. Церков. дом. нѣтъ. Жалов. священ. 120 руб., за обязан. смотр. богад. 420 р., % съ кап. 3000 р. и еще % 45 р. 35 к. съ кап. 650 р., церк. 120 р. Свящ. Ѳеодоръ Михайл. **Поповъ,** ок. к. П. д. у. 1864 г., им. скуф.; на долж. псал. діак. Павелъ **Калачниковъ.**

12. *Богородице-Скорбященская ц.* при тюремномъ замкѣ, кам., постр. въ 1878 г. Свящ. 1. псал. 1. Церк. дом. нѣтъ. Жалов. свящ. 600 р., діак. 300 р. и за обяз. учит. въ тюр. шк. 240 руб., причт. кап. 574 руб. доходъ 85 руб. свящ. Андрей Петр. **Знаменскій,** ок. к. П. д. с. 1885 г., им. набед. и скуф.; діак на псал. ваканс. Михаилъ Александров. **Накаряковъ,** 2 кл. П. д. с., 1887 г.

13. *Николаевская ц.* при центр. пересыл. тюрьмѣ, камен., постр. 1873 г., Свящ. 1, псаломщ. 1, Церк. дом. нѣтъ. Жалов. свящ. 600 р., псаломщ. 180 руб., % съ кап. 100 р. Протоіерей Іоаннъ Васил. **Новосельскій,** канд. С.-П.-Б. д. ак. 1877 г., преп. Перм. дух. сем., им. камилавку; псалом. Митрофанъ Александр. **Левашевъ,** ок. к. П. с. 1881 г.

14. *Іоанно-Богословская ц.* при духов. семин., постр. 1853 г., штатн. причта не полож.; обязанности священник. исп. духов. семин., вакансія; сверхштатн. свящ. Александръ Павлов. **Холмогоровъ,** канд. Каз. д. ак., 1891 г., им. набедр.; діак. Михаилъ Георг. **Алхутовъ,** 2 кл. Рязан. д. с. 1872 г.

15. *Маріе-Магдалинская ц.* при убѣжищѣ бѣдн. дѣтей, постр. 1892 г. Свящ. 1, діак. 1. Жал. нѣтъ, польз. % съ кап. Свящ. Александръ Дмитр. **Салминъ,** нис. отд. П. д. с. 1864 г., им. набедр.; діак. Василій Іоан. **Ширинкинъ,** ок. к. П. уѣзд. у. 1881 г.

Въ Пермскомъ уѣздѣ.

16. Мотовилихинскаго завод. *Свято-Троицкая ц.*, камен., постр. 1828 г., отъ губ. г. 5 в. Св. 3, діак. 1, псал. 3. Прих. 4413; 1 св. и діак. жив. въ церк. дом., ост. члены прич. въ своих. дом. Жалов. и кварт. 1376 р. 46 к., священ. по 269 р. 62 к. и кр. по 90 р., псалом. по 99 руб. 20 к., % съ капит. 2300 руб., доход. 1800 руб., отъ вѣсовъ 120 руб. Прот. Александръ Іаков. **Поповъ,** ок. к. П. с. 2 раз. 1854 г., им. орд. св. Анны 3 ст. и нап. кр.: бронз. въ пам. войны 1853—1856 г.г. и золот. Св. Син.; 2-й свящ. Илья Іаковл. **Поповъ,** ок. к. П. с. студ. 1875 г., им. камилав.; 3-й свящ. Василій Евоим. **Конюховъ,** изъ П. д. у. 1860 г., им. скуф.; на вак. діак. свящ. Павелъ **Конюховъ,** 4 кл. П. с.; діак. на вакан. псалом. Александръ **Фотіевъ** и Петръ Николаев. **Ивохинъ,** 2 кл. П. с. 1887 г.; Дмитрій Ѳедор. **Меркурьевъ,** изъ низш. отд. П. с. 1842 г., им. зол. мед. за 50 л. безпор. службу; испр. д. церковника Александръ Петр. **Бирюковъ,** ок. к. П. д. у., 1868 г.

Въ 1-мъ округѣ.

17. Юговскаго каз. зав. *Христорождественскій соборъ*, кам., пост. 1811 г., отъ г. г. 37 в. Прот. 1, свящ. 3, діак. 1, псалом. 4. Прихож. 2758, дер. 1 въ 7 в., преп. нѣтъ. Жалов. прот. 210 р., свящ. по 180 р., діак. 90 р., псалом. по 60 р.; кварт. прот. 150 р., свящ. по 90 р., діак. 60 р., на деньщ. прот. и свящ. по 25 р. и псаломщ. взам. провіан. всѣмъ 103 р., % съ капит. 1417 р. 5 к., дох. 1500 р. Член. прич. жив. въ цер. дом. Усадеб. зем. 1 д. 635 кв. саж.; сѣнок. зем. 38 д. польз. безпл. по лѣсн. бил.; пах. зем. нѣтъ. Наст. прот. Михаилъ Петр. **Добротворскій,** ок. к. въ Ряз. д. с. 2 раз. 1853 г., им. бронз. нап. кр. въ пам. войны 1853—1856 г.г. и зол. нап. отъ Св. С.; свящ. Іоаннъ Никиф. **Липинъ,** ок. к. П. с. 2 р. 1868 г., им. камил.; свящ. Евгеній Вас. **Шестаковъ,** ок. к. П. с. студ. 1878 г., им. скуф.; свящ. Павелъ Ник. **Пьянковъ,** ст. П. д. с. 1879 г., им. сер. мед. съ надп. «за усердіе» за труд. по народ. обр.; діак. Ксенофонтъ Сильверст. **Удинцевъ,** 3 кл. П. с. 1873 г.; діак. на вак. псал. Николай Алексіев. **Дергачевъ,** 3 кл. П. д. уч. 1876 г.; псал. Аркадій Николаев. **Каптеревъ,** 4 кл. Ек. дух. уч. 1867 г.; псал. Петръ Іоан. **Лукинъ,** 2 кл. П. с. 1890 г. Николай Петров. **Черепановъ,** 3 кл. П. д. с. 1892 г.

Приписная къ сей ц. кладбищ. *Пророко-Ильинская.* дерев., постр. 1818 г.

18. Верхнемуллинскаго села *Николаевская ц.* кам., постр. 1762 г., отъ губ. г. 9 в. Свящ. 3, діак. 1, псалом. 3. Прихож. 2727, дер. 43, въ 1—12 вер., въ 2 дер. препят. въ полов. р. Камы. Жалов. за польз. зем. и обяз. треб. и руг. свящ. по 320 р. 70 к., діак. 213 р. 80 к., псалом. по 106 р. 90 к., % съ кап. 5335 р., доход. 2012 р. 85 к. Член. прич. жив. въ цер. д. Пахатн. и сѣнок. зем. 99 десят., сѣнок. 25 десят. 557 саж. польз. член. причт. Священ. Николай Дмитр. **Маргаритовъ,** ок. к. Кіев. дух. акад. кандид. богосл. 1881 г., им. камил.; свящ. Евгеній Захар. **Грацинскій,** ок. к. П. с. 2 раз. 1864 г., им. скуфью; діак. Константинъ Никол. **Хлопинъ,** 3 кл. П. с. 1879 г.; діак. на вак. псал. Ѳедоръ Пет.

Лукинъ, ок. к. П. д. у. 1857 г.; діак. на вак. псаломщ. Никандръ Семен. **Холмогоровъ**, 1 кл. П. д. с. 1887 г.

19. Нижнемуллинскаго с. *Свято-Троицкая ц.*, кам., постр. въ 1875 г., отъ губ. гор. 25 в. Свящ. 2, діак. 1, псалом. 2. Прихож. 3235, дер. 35 въ 1—16 в., въ 3 дер. препят. рѣк. Кама. Жалов. за треб. и руг. свящ. по 277 руб. 50 коп., діак. 185 р., псал. по 92 р. 50 к., % съ капит. 60 р., доход. 985 р., арен. за зем. 165 р. 75 коп. Член. прич. жив. въ цер. дом. Пахатн. зем. 77½ д. въ арен., сѣнокос. 22½ д. свящ. Георгій Ѳеодор. **Некрасовъ**, ок. к. П. с. 2 раз. 1848 г., им. орд. св. Анны 3 ст., наперс. кр. бронз. въ пам. войны 1853—1856 г.г. и зол. Св. Син.; свящ. Григорій Тимоѳеев. **Суетинъ**, окон. к. П. сем.; діак. Петръ Іаков. **Воскресенскій**, 4 кл. П. с. 1871 г.; псал. Александръ **Чистовскій**, 2 кл. П. д. с. 1892 г.; Меѳодій Вас. **Бѣлоусовъ**, 3 кл. Ек. д. у. 1879 г.

20. Югокамскаго зав. *Свято-Троицкая ц.*, кам., постр. 1834 г. отъ г. гор. 53 в. Свящ. 2, діак. 1, псалом. 2. Прихож. 3240, раскол. 42, дер. 15 въ 1—16 в., препят. нѣтъ. Жалов. нѣтъ. Доходъ 1400 р., % съ кап. 680 р., сбор. руг. Пахат. зем. 112 д., сѣн. 20. Церк. дом. 3. 1 свящ., 1 діак., 1 псал. жив. въ наем. квар. свящ Иліодоръ Макс. **Антипинъ**, студ. П. д. с. 1893 г.; свящ. Михаилъ Алексан. **Кашинъ**, 4 кл. П. д. у. 1863 г.; діак. Ѳедоръ Евстаф. **Коровинъ**, 3 кл. П. с. 1870 г.; псалом. Петръ Никол. **Бирюковъ**, ок. к. П. д. у. 1885 г.

21. Сергинскаго с. *Крестовоздвиженская ц.*, кам., постр. 1840 г., отъ губ. гор. 60 вер. Свящ. 2, діак. 1, псал. 2. Прихож. 3240, дерев. 81 въ 1—17 вер., 15 дер. преп. р. Сылва. Жалов. нѣт. доход. 1000 р., % съ кап. 700 руб. Пахат. зем. 44 дес., сѣнок. 21 дес. съ саж. Член. прич. жив. въ церк. д., 1 псал. въ наем. кварт. съ плат. изъ церк. сум. 24 р. Священ. Александръ Никол. **Орловъ**, ок. к. П. с. 2 раз. 1878 г., им. скуф.; священ. Николай Алексан. **Кургановъ**, оконч. к. П. с. студ. 1887 г.; діак. Григорій Никол. **Орловъ**, 3 кл. П. д. с. 1889 г.; діак. на вакан. псал. Алексѣй Матв. **Чирковъ**, изъ высш. отд. П. д. у. 1863 г.; псал. Василій Павл. **Корелинъ**, 4 кл. Ек. д. уч. 1868 г.

22. Култаевскаго с. *Предтечевская ц.*, дерев., постр. въ 1870 г., отъ губ. гор. 23 в. Свящ. 1, діак. 1, псал. 1. Прихож. 1784, раск. 19, дер. 22, препят. нѣтъ. Жал. 760 р. 26 коп., доходъ 400 р., % съ кап. 50 руб. Пахат. и сѣнок. зем. нѣтъ. Член. причт. жив. въ церк. дом. Свящ. Николай Алексан. **Бѣльтюковъ**, ок. к. П. д. с. 1890 г.; діак. Адріанъ Филиппов. **Пономаревъ**, 1 кл. П. д. сем. 1889 г.; псал. Петръ Филип. **Липинъ**, высш. отд. С. д. у. 1851 г.

23. Ново-Ильинскаго с. *Пророко-Ильинская ц.*, кам., постр. 1851 г., отъ губ. г. 50 в. Свящ. 1, діак. 1, псал. 1. Прихож. 1665, дерев. 21, въ ¼—18 в., преп. нѣтъ. Жалов. свящ. 400 р., псал. 200 руб. Доход. 420 р. Пахат. зем. 20 д., сѣнок. 13 д.; свящ. и псал. жив. въ церк. дом. Свящ. Михаилъ Григ. **Посохинъ**, ок. к. П. с. 2 р. 1881 г., им. набед.; діак. Александръ Плат. **Калачниковъ**, 3 кл. П. д. у. 1875 г. псалом. Дмитрій Андреев. **Павловскій**, 3 кл. П. д. у. 1886 г.

24. Лобановскаго с. *Александро-Невская ц.*, дерев., постр. 1862 г., отъ губ. г. 18 в. Свящ. 1, псаломщ. 1, Прихож. 779, дер. 13 въ ½—8 вер., преп. нѣтъ. Жалов. 431 р. 20 к., дох. 500 р., % съ кап. 620 р., сбор. руг. Пахат. и сѣнок.

зем. нѣтъ. Жив. въ церк. дом. Свящ. Леонидъ Петр. **Троицкій,** изъ 4 кл. П. д. с. 1884 г., им. набедр.; на псал. вак. діак. Петръ Ник. **Накаряковъ,** 3 кл. П. д. у. 1876 г.

25. Кольцовскаго с. *Николаевская ц.*, камен. постр. 1874 г., отъ губ. гор. 28 вер. Священ. 1, діак. 1, псаломщ. 1. Прихож. 908, дерев. 26 въ 1—17 вер., препят. нѣтъ. Жалов. священ. 240 руб., псалом. 84 руб., доход. 1000 руб., % съ кап. 1700 руб., сбор. руг.; жив. свящ. въ церков. дом., для псалом. разрѣшен. стр. Пахатн. и сѣнок. земли 33 десят. Священ. Константинъ Александров. **Шестаковъ,** студ. П. с. 1884 г., им. набедрен.; діак. Василій Петр. **Знаменскій,** ок. к. Сол. дух. уч. 1871 г.; и. д. псаломщ. Василій Дмитр. **Коровинъ,** обучал. въ псаломщ. клас. 1891 г.

26. Насадскаго с. *Входо-Іерусалимская ц.*, камен., постр. 1820 г., отъ губ. гор. 50 в. Свящ. 1, діак. 1, псалом. 1. Прихож. 1542, дерев. 36, въ 1—10 вер., преп. р. Сылва. Жалов. на прич. 756 руб., доход. 600 руб. Свящ. и діак. жив. въ церковн. дом., псаломщ. въ собств. Пахатн. и сѣнок. зем. 33 дес. Священ. Іоаннъ Александр. **Плетневъ,** низш. отд. П. сем. 1858 г., им. набедр.; діаконъ Николай Ѳедоров. **Никифоровъ,** 3 кл. Рязан. д. с. 1893 г.; псал. Георгій Ник. **Осокинъ,** высш. отд. С. д. у. 1856 г.

27. Курашимскаго завод *Іоанно-Предтеченская ц.*, дерев., постр. 1765 г., отъ губ. г. 59 в. Свящ. 1, псал. 1. Прихож. 1678, раск. 4, дерев. 4 въ 3—10 в., преп. нѣтъ. Жалов. отъ каз. свящ. 176 р. 40 к., псаломщ. 47 р. 4 к., съ оброч. зем. 55 р. 74 к., доход. 52 руб. Священ. жив. въ церк. дом., псаломщ. въ наемн. Пахатн. и сѣнокос. зем. 105 д., 25 д. 1900 с. въ арен., остал. польз. прич. Свящ. Іоаннъ Никол. **Мѣдяковъ,** ок. к. П. с. 3 раз. 1868 г., им. скуф., и. д. псаломщ. Алексѣй Васильев. **Соколовъ,** ок. к. 2-хъ кл. мин. нар. уч. 1879 г.

28. Янычевскаго с. *Николаевская ц.*, дерев., постр. 1859 г., отъ губ. гор. 42 вер. Свящ. 1, діак. 1, псал. 1. Прихож. 1129, раск. 1, дер. 11 въ 1—11 в., преп. нѣтъ. Жалов. отъ казн. свящ. 144 р., псал. 48 р., доход. 350 р., руги по 1 пуд. съ ревиз. душ. на причт., % съ капит. 600 р. Свящ. жив въ церк. дом., псалом. въ наемн. Сѣнок. зем. 16 десят., пахатн. нѣтъ. Священ. Іоаннъ Павлов. **Пономаревъ,** ок. к. П. с. 1 разр. 1872 г., им. скуф.; псаломщ. Михаилъ Васил. **Пономаревъ,** 2 кл. П. д. с. 1889 г.

29. Приписн. къ Николаевской ц. Верхнемуллинскаго села, что въ дер. Бахаревой, *Покровская ц.*, камен., постр. въ 1875 г., отъ губ. г. въ 9 вер. Свящ. 1, псалом. 1, жив. въ церк. дом., доходъ соедин. съ причт. Верхнемуллинскаго с. и % съ кап. 3550 руб.; зем. нѣтъ. Прихож. 833, дер. 23 въ 1—8 вер., препят. нѣтъ. Свящ. Дмитрій Ѳедоров. **Аникіевъ,** ок. к. П. сем. студ. 1881 г., им. набедр.; на ваканс. псалом. діак. Іосифъ Іоаннов. **Архангельскій,** ок. кур. въ Бѣлевск. д. у., Тул. еп. 1870 г.

Во 2-мъ округѣ.

30. Верхне-Чусовскаго с. *Христорождественская ц.*, камен., постр. 1773 г. свящ. 2, діак. 1, псалом. 2; отъ губ. г. въ 85 вер., мѣстопреб. благочин. Прихож. 2380, дер. 58 въ 2—25 вер., преп. нѣтъ. Взамѣнъ церков. зем., котор. польз. кр.,

причт. получ, по 35 к. съ души; за руж. сб. свящ. по 30 коп., псал. по 20 к. съ души; доходъ 1500 руб.; % съ кап. 1110 руб. Пахат. и сѣнок. зем. 198 десят. Причт. жив. въ церк. домѣ. Свящ. Илія Іоаннов. **Любимовъ**, ок. кур. П. с. студ. 1875 г., им. кам.; свящ. Онисимъ Васильев. **Покровскій**, ок. к. Орлов. дух. сем. 2 разр. 1887 г., им. набедр.; діак. Григорій Петров. **Черкасовъ**, ок. к. Сол. уѣз. уч. 1879 г.; псалом. Николай Павлов. **Троицкій**, изъ 3 кл. П. с. 1885 г.; псал. Николай Іоан. **Мѣдяковъ**, 3 кл. П. д. у. 1892 г.

31. Нижне-Чусовскаго с. *Богоявленская ц.*, кам. постр. 1742 г. отъ губ. г. 78 вер., отъ благоч. 5 вер. Свящ. 1, діак. 1, псал. 1. Прихож. 1737, раск. 31, дер. 36, въ 1—28 вер., 16 дерев. преп. р. Чусовая. За польз. крест. церк. зем. причт. получ. по 35 коп. съ души, за руж. сбор. свящ. 30 коп., псалом. 20 коп. съ души; доход. 550 руб., % съ кап. 730 руб. Пахатн. и сѣнокос. зем. 198 дес. Причт. жив. въ церк. дом. Священ. Павелъ Петров. **Серебренниковъ**, ок. кур. П. дух. уч. 1873 г., им. скуфью; діак. Николай Евген. **Тюшевъ**, изъ низш. отд. П. сем. 1864 г.

32. Успенскаго с. *Успенская ц.*, кам., постр. 1864 г., отъ губ. г. 60 вер., отъ благ. 8 вер. Свящ. 1, діак. 1, псал. 1. Прихож. 873, дерев. 20 въ 1—12 в., въ 9 дер. весною препят. р. р. Сылва и Грязная. Жалов. отъ каз. свящ. 300 руб. псаломщику 100 руб. За пользованіе земл. и за руж. сбор. священнику 300 руб., псал. 70 р., доход. 64 р. 93 к., % съ кап. 350 р. Пахатн. и сѣнок. зем. 63 дес. Причт. жив. въ церк. д. Свящ. Василій Андр. **Поповъ**, ок. к. П. д. уч. 1871 г., им. сер. мед. съ надписью „за усердіе“ за труды по народн. образ.; псалом. мастер. Александръ **Выголовъ**, съ 1895 года.

33. Усть-Сылвинскаго с. (Ляды) *Срѣтенская ц.*, кам., постр. 1887 г., отъ губ. г. 25 вер., отъ благоч. 60 вер. Св. 1, псаломщ. 1. Прихож. 853, дер. 20 въ 1—12 вер., въ 9 вер. весною преп. р.р. Сылва и Грязная. Жалов. нѣтъ. Доход. 800 руб., отъ сѣнок. 400 руб. и % съ капит. 3250 руб. Сѣнок. зем. 33 десят. Причт. жив. въ церк. дом. Свящ. Григорій Іоаннов. **Мелединъ**, изъ 5 кл. Екатер. гимн., 1864 г., им. набедрен.; псаломщ. Павелъ Киров. **Конюховъ**, ок. к. П. дух. уч. 1873 г.

34. Сылвинско-Троицкаго с. *Троицкая ц.*, камен., постр. 1810 г., отъ губ. гор. 45 вер., отъ благоч. 40 вер. Свящ. 2, діак. 1, псаломщ. 2. Прихож. 2181, раскол. 66, дерев. 29 въ 1—25 вер., препят. р. Сылва. Жалов. и ружн. сб. нѣтъ; доходъ 956 р. Усадеб., пахат. и сѣнок. зем. 66 дес. Причт. жив. въ церков. дом. Свящ. Іоаннъ Яков. **Дроздовъ**, о. к. П. с. 2 разр. 1888 г.; свящ. Алексѣй Стеф. **Сокольскій**, изъ Калуж. д. с. 2 кл. 1888 г.; діак. Іоаннъ Александ. **Шиловъ**, изъ 2 кл. П. д. с. 1879 г.; псаломщ. Іоаннъ **Пономаревъ**, 2 кл. П. дух. сем.; псалом. Петр. Никол. **Пьянковъ**, 2 кл. П. д. у. 1874 г.

35. Верещинскаго с. *Троицкая ц.*, дерев., постр. 1853 г., отъ губ. г. 88 в., отъ благоч. 25 в. Свящ. 1, діак. 1, псал. 1. Прихож. 872, раск. 11, дерев. 7 въ 1—17 вер., препят. нѣтъ. Жалов. свящ. 300 руб., псаломщ. 100 руб., за руж. сб. свящ. 30 к., псаломщ. 20 к. съ души; доход. 200 р. Пахатн. и сѣнок. зем. нѣтъ. Свящ. жив. въ церк. дом., псаломщ. въ наемн. кварт. П. д. свящ. Алексій Павлов.

Горскій, ок. к. П. д. с. 2 раз. 1880 г.; псалом. Павелъ Васил. **Чечулинъ,** изъ 3 кл. С. д. у. 1883 г.

36. Копалинскаго с. *Покровская ц.*, дер. постр. 1877 г., отъ губ. г. 120 в., отъ благоч. 30 в. Свящ. 1, псал. 1. Прихож. 785, дер. 8 въ 2—5 в., въ 3 дер. весною препят. р. Чусовая. Жалов. священ. 240 руб., псалом. 80 руб.. руж. сбор., доход. 225 р. Сѣнок. зем. 10 дес. Причт. жив. въ церк. дом. Свящ. Николай Аѳан. **Дубровскій,** ок. кур. П. дух. с. 1888 г.; и. д. псаломщ. Симсонъ **Латкинъ,** изъ крестьянъ окон. к. 2-хъ кл. нар. учил.

37. Калинскаго с. *Воскресенская ц.*, дерев., постр. 1860 г., отъ губ. гор. 125 в., отъ благоч. 40 вер. Свящ. 1, діак. 1, псалом. 1. Прихож. 911, раск. 14, дерев. 10 въ 1—20 вер., 1 дер. препят. весною и осенью р. Усьва. Жалов. свящ. 240 р., псал. 80 р., доход. 620 р. Пахат. и сѣнок. зем. 198 д. Свящ. жив. въ ц. дом. Свящ. Антоній Ксенофонт. **Пономаревъ,** изъ сред. отд. П. д. с. 1864 г. им. скуфью; діак. Филиппъ Разумник. **Дягилевъ,** ок. к. П. д. у. 1877 г.; и. д. псал. Порфирій Александров. **Конюховъ,** ок. к. П. д. у. 1888 г.

38. Камасинскаго с. *Рождество-Богородицкая ц.*, дерев., постр. 1775 г., отъ губ. г. 132 вер., отъ благоч. 50 в. Свящ. 1, псаломщ. 1, Прих. 669, раск. 4, дерев. 12 въ ½—12 вер., препят. р. р. Чусовая и Лысьва. Жалов. за зем. свящ. 240 руб., псаломщ. 80 руб., за руж. сб. съ души свящ. 40 к., псал. 20 к., доход. 600 руб., % 11 руб. 40 коп. Пахат. и сѣнок. зем. 99 д. Причт. жив. въ цер. д. П. д. священ. Константинъ Серг. **Успенскій,** ок. к. П. дух. сем. 2 разр. 1880 г., им. скуфью; псал. Михаилъ Разумн. **Дягилевъ,** домашн. обр., псал. 1887 г.

39. Чусовскаго зав. (на ст. Чусовой Уральск. жел. д.) *Ксенієвская ц.*, дерев., постр. 1890 г., отъ г. г. 119 вер. и благоч. 52 в. Свящ. 1, псал. 1. Прих. 1049, раск. 4, станц. 6 въ ½—60 в., препят. нѣтъ. Жалов. отъ управл. Урал. дорог. 400 руб., отъ упр. Камско-Акціонерн. общ. 200 р., доход. 780 р. зем. нѣтъ. Прич. жив. въ зав. Чусов. Свящ. Михаилъ Алексѣев. **Бирюковъ,** ок. к. П. с. 2 разр. 1884 г., им. скуфью; на псалом. вак. діак. Николай **Перминовъ,** съ 1895 г.

40. Лысьвинскаго зав. *Троицкая ц.*, дерев. постр. 1799 г., отъ губ. гор. 175 вер., отъ благочин. 45 в. свящ. 2, діак. 1, псал. 2. Прихож. 2029, раск. 258, дерев. 9 въ 4—15 вер., препят. нѣтъ. Жалов. отъ владѣл. Свящ. 230 руб., дровъ 16 саж. и 1 п. сальн. свѣчъ, діак. 130 р. и 16 саж. дровъ, псалом. 90 и 12 р. с. дровъ, на 2 псал. жалов. н. Доход. 470 р. Пахатн. и сѣнок. зем. 99 д. Причт. жив. въ церк. дом. Свящ. Михаилъ Михайл. **Добротворскій,** ок. к. П. с. 2 разр. 1881 г., им. камил.; діак. Петръ Іоаннов. **Шишовъ,** 4 кл. П. д. сем. 1891 г.; псаломщ. Василій Никонор. **Савеловъ,** ок. к. С. д. у. 1887 г.; Александръ Петр. **Конюховъ,** нигдѣ не обучался, род. 1811 г.

41. Архангело-Пашійскаго зав. *Троицкая ц.*, камен., постр. 1791 г., отъ губ. гор. 175 вер., отъ благоч. 83 вер. Свящ. 1, псаломщ. 1, діак. 1. Прих. 1804, 2 зав., 1 руд., 1 дер. въ 4—20 вер., руд. преп. болото; жалов. священ. 240 руб., діак. 144 руб., псалом. 120 руб., доход. 815 руб. Пахатн. и сѣнок. зем. 99 дес. Причт. жив. въ церк. дом. Свящ. Михаилъ Дмитр. **Маминъ,** ок. к. П. с. 2 разр. 1866 г., им. скуфью; діак. Александръ Никол. **Мышкинъ,** ок. к. П. д. у. 1881 г.;

И. дол. псаломщ. Михаилъ Александров. **Черепановъ,** ок. к. въ Кунг. гор. 4-хъ клас. уч. 1891 г.

42. Кусье-Александровскаго завод. *Богородицкая ц.*, камен., постр. 1849 г., отъ губ. гор. 200 в., отъ благоч. 100 в. Свящ. 1, діак. 1, псалом. 1. Прих. 1149, дер. 4, въ 12—35 вер., въ 2 дер. въ лѣтн. дождлив. врем. препят. болотн. мѣста. Жалов. отъ прих. свящ. 162 руб., псалом. 72 р., отъ влад. гр. Шувалова священ. 138 руб., псаломщ. 72 р., доход. 300 руб. Пахатн. и сѣнок. зем. 33 дес.; но причт. не польз. зем. по кам. грунт. Причт. жив. въ церковн. дом. Свящ. Петръ Николаев. **Словцовъ,** изъ высш. отд. Пермс. д. у. 1868 г., им. набедр.; и. д. псал. Іоаннъ Дмитр. **Коровинъ,** ок. к. II. д. у. 1871 г.

43. Бисерскаго зав. *Петропавловская ц.*, дерев., постр. 1848 г., отъ губ. гор. 225 вер., отъ благоч. 130 в. Свящ. 1, діак. 1, псаломщ. 1. Прихож. 730, въ одн. зав., деревен. нѣтъ. Жалов. отъ владѣл. гр. Шувалова за зем. свящ. 267 руб. 36 коп., псаломщ. 121 руб. 8 коп., доход. 301 руб. Пахатн. и сѣнок. зем. 99 д., 9 дес. польз. причт., а 90 дес.—влад. Причт. жив. въ церк. дом. Священ. Георгій Ильин. **Собянинъ,** изъ высш. отд. С. д. у. 1868 г., им. набедр.; псалом. Михаилъ **Конюховъ,** съ 1895 г.

44. Золотыхъ промысловъ сел. *Крестовоздвиженская ц.*, деревян., постр. 1844 г., отъ губ. гор. 230 вер., отъ благоч. 150 вер., Свящ. 1, псал. 1. Прихож. 468, дер. 1 въ 12 вер., лѣт. дор. неудобн. Жалов. отъ влад. гр. Шувалова свящ. 219 руб., псаломщ. 108 руб., доход. 562 руб. Сѣнокосн. зем. 100 дес., необраб. по суров. клим. Прич. жив. въ церк. дом. Священ. Алексѣй Разумник. **Дягилевъ,** ок. к. II. сем. 2 разр. 1888 г., им. набедр.; и. долж. псаломщ. Андрей Прохоров. **Новиковъ,** ок. к. Григор. начал. уч. Охан. у. 1886 г.

Въ 3-мъ округѣ.

45. Ильинскаго с. *Пророко-Ильинская ц.*, камен., постр., 1775 г., отъ губ. г. 109 в., мѣстопреб. благоч. Священ. 3, діак. 1, псалом. 3. 3-й штат. за недост. средст. прикрытъ. Прихож. 2764, раск. 25, дерев. 90 въ 1—25 вер. Жалов. отъ прихож. за пахот. зем. 87 дес. свящ. по 252 руб., псал. по 102 руб., діак. отъ помѣщ. 120 р. и от. общ. 50 руб., доходъ 1000 руб., ружн. сб. Пахатн. и сѣнок. зем. 99 д. Причт. жив. въ церк. дом. Свящ. Іоаннъ Андр. **Яковкинъ,** ок. к. II. с. 2 разр. 1869 г., им. камилавку; священ. Георгій **Морозовъ,** ок. к. Рязан. с. 1 разр. 1870 г., им. скуфью; діак. Александръ Николаев. **Калачниковъ,** ок. к. Нолинск. (Вятск. губ.) уѣздн. уч.; псаломщ. Николай Андреев. **Ляпустинъ,** изъ 3 кл. II. д. у. 1886 г.; и. д. псаломщ. Николай Михайлов. **Гашевъ,** ок. к. Усп. сельск. народ. уч. 1880 г.

46. Слудскаго с. *Петро-Павловская ц.*, кам., постр. 1767 г., отъ губ. гор. 95 вер., отъ благоч. 22 в. Свящ. 2, діак. 1, псал. 2. Жалов. за арснд. цер. зем. свящ. по 141 руб. 60 коп., діак. 94 руб. 40 коп., псалом. по 47 руб. 20 коп., свящ. на дров. по 30 р., діак. 5 саж., псаломщ. по 18 р. 50 коп., доход. 1150 р. Пахатн. и сѣнок. зем. 99 д.; свящ. и діак. жив. въ церк. дом. Свящ. Николай Дм.

Наумовъ, ок. к. П. с. 2 раз. 1860 г., им. камилавку; свящ. Сергій Стеф. **Романовъ**, ок. к. П. сем. 2 разр. 1882 г.; діак. Павелъ Петров. **Соколовъ**, ок. кур. Кунгур. 4-хъ клас. уч.; псаломщ. Григор. Устин. **Пономаревъ**, изъ ср. отд. П. с. 1850 г.; псалом. Алексан. Серг. **Успенскій**, низш. отд. П. д. уч. 1883 г. Прихож. 2639, дер. 37 въ 1—12 в., преп. нѣтъ.

47. Усть-Гаревскаго с. *Христо-Рождественская ц.*, дерев., постр. 1869 г., отъ губ. гор. 80 вер., отъ благ. 30 вер. Свящ. 1, діак. 1, псал. 1. Прих. 1592, раск. 82, дер. 38 въ 1—12 вер., преп. нѣтъ. Жалов. за аренд. церк. зем. 202 р., на дрова свящ. 32 руб., діак. 18 руб., псалом. 12 руб., доход. 260 руб. Пахатн. и сѣнок. земл. нѣтъ. Отъ общ. сѣнокосн. свящ. 2 дес., діак. и псалом. по 1 десят. Жив. свящ. въ церк. дом., діак. въ общ. д., псал. на квар. 1 руб. 50 к. въ мѣс. Свящ. Максимъ Александров. **Бурлевъ**, изъ низш. отд. П. с. 1858 г., им. набедр.; псал. Михаилъ Гавр. **Поповъ**, изъ 1 кл. П. с. 1887 г.

48. Добрянскаго завода *Рождество-Богородицкая церковь*, каменная, постр. 1832 года, отъ губерн. гор. 59 вер., отъ благочин. 50 вер. Священ. 3 діакон. 1, псаломщ. 3. Прихож. 3791, раскольн. 27, дерев. 33 въ 2—16 вер., препят. нѣтъ. Жалов. отъ влад. 547 руб., муки по семейн. полож., % съ кап. 700 руб., доход. 1123 руб. Пахатн. и сѣнок. зем. 198 дес., сѣнок. 16 дес. польз. причт., остальн. крест. безъ вознагражд. Прич. жив. въ церк. дом. Свящ. Павелъ Васил. **Стахіевъ**, оконч. к. П. д. с. 1868 г., им. набедр.; свящ. Васил. Іосиф. **Кутиловъ**, студ. П. д. с. 1879 г.; священ. Владиміръ Іосиф. **Поповъ**, ок. кур. П. дух. сем. 1890 г.; діакон. Александръ Васильев. **Виноградовъ**, 3 клас. Рязан. дух. сем., 1894 года; псал. Веніаминъ Алексан. **Первушинъ**, 1 кл. П. с. 1885 г.; псалом. Александръ Алекс. **Луканинъ**, 1 кл. С. д. у. 1878 г.

49. Полазнинскаго зав. *Троицкая ц.*, камен., постр. 1842 г., отъ губ. гор. 35 вер., отъ благоч. 60 в. Свящ. 2, діак. 1, псаломщ. 2. Прихож. 2883, дер. 25 въ 3—27 вер., преп. нѣтъ. Жалов. отъ влад. княг. Абамелекъ-Лазаревой свящ. по 185 руб. 16 к., діак. 60 р., псал. по 57 руб. 96 к.; арен. за пахат. зем. 45 руб., доход. 700 р. Пахатн. и сѣнок. зем. 66 дес. Старш. свящ. и діак. жив. въ церк. дом., 2 свящ. въ собств. д., псал. въ наемн. дом. Свящ. Василій Тимоѳ. **Поповъ**, ок. к. П. с. 2 разр. 1850 г., им. камил.; Свящ. Іоаннъ Андреев. **Наумовъ**, изъ высш. отд. С. д. у. 1848 г., им. набедр.; діак. Павелъ Алексѣев. **Рычковъ**, окон. к. П. д. у. 1870 г.; псал. Николай Мих. **Калачниковъ**, 3 кл. П. д. у. 1882 г.; и. д. псал. Веніаминъ Васил. **Луканинъ**, 3 кл. П. д. у. 1888 г.

50. Краснослудскаго с. *Вознесенская ц.*, камен., постр. 1853 г., отъ губ. г. 24 в., отъ благоч. 82 в. Свящ. 1, діак. 1, псалом. 1. Прихож. 1027, дер. 18 въ 1—10 вер., преп. нѣтъ. Жалов. въ зам. руг. свящ. 251 руб. 20 к., псал. 125 р. 60 к., доход. 400 руб. Пахатн. и сѣнокосн. зем. 33 дес. Свящ. жив. въ цер. дом., псаломщ. въ наемн. кварт. съ плат. отъ ц. 30 руб. Свящ. Александръ Григ. **Посохинъ**, ок. к. П. с. 2 раз. 1879 г., им. скуфью; діак. Александръ Михайлов. **Иваницкій**, ок. к. П. причетн. клас. 1862 г.; и. д. псал. Василій Александ. **Рябковъ**, об. въ псал. кл. при Бр. Св. Стеф. 1890 г.

51. Перемскаго с. *Богоявленская ц.*, камен., постр. 1830 г., отъ губ. гор. и благ. 90 в. Священ. 2, діак. 1, псал. 2. Прихож. 3300, дерев. 72 въ 2—42 вер., препятств. горы и р.р. Вильва и Косьва. Жалов. нѣтъ; доход. 926 руб., аренд. за церк. зем. 134 р., руж. сбор. Пахатн. и сѣнок. зем. 66 десят. Священ. и псаломщ. жив. въ церк. домѣ. Священ. Іоаннъ Оедоров. **Смышляевъ,** ок. к. П. с. 2 разр. 1889 г., им. набедр.; свящ. Петръ Оедоров. **Пьянковъ,** изъ высш. отд. С. д. у. 1866 г.; діак. (ваканс.); псалом. Николай Петров. **Чернавинъ,** изъ высш. отд. П. дух. уч. 1879 г.; псаломщ. Вячеславъ Андреев. **Борчаниновъ,** изъ 3 кл. П. дух. уч. 1884 года.

52. Голубятскаго с. *Успенская ц.*, дерев., постр. 1870 г., отъ губ. гор. и благоч. 85 в. Свящ. 1, псал. 1. Прихож. 426, дерев. 12 въ 1—16 в., преп. нѣтъ. Жалов. отъ прихож. 200 р. и отъ гр. Строганова 200 р. Пахат. и сѣнок. з. 33 д. Свящ. и псал. жив. въ церк. д. Свящ. Андрей Дмитр. **Калачниковъ,** ув. изъ П. д. у. 1858 г., и. д. псал. Александръ Евлампіев. **Калачниковъ,** об. въ П. псал. классѣ; сверхшт. псал. Лаппилъ Семен. **Якушевъ,** нигдѣ не обуч.

53. Никулинскаго с. *Пророко-Ильинская ц.*, дер., постр. 1883 г., отъ губ. г. 100 в., отъ благоч. 103 в. Свящ. 1, діак. 1, псалом. 1. Прихож. 1248, дерев. 16 въ 1—30 в., весн. преп. р. Косва. Жалов. за арен. цер. з. 300 р., за сбор. руги 200 р., брат. д. 350 р. Пахатн. и сѣнок. з. 99 д., 3 ц. д. Свящ. Рафаилъ Владим. **Варушкинъ,** изъ 4 кл. П. д. у. 1868 г.; псалом. Александръ Семенов. **Варушкинъ,** изъ 5 кл. Перм. с. 1873 г.

54. Гаревско-Васильевскаго села *Вознесенская ц.*, дерев., построена 1784 г., отъ губ. гор. 70 вер., отъ благочин. 22 вер. Священ. 3, діак. 1, псал. 3. Прихож. 3177, раск. 75, дерев. 137 въ 1—15 вер., препят. нѣтъ. Жалов. отъ казны свящ. по 141 руб. 12 коп., псал. по 47 р. 4 коп., аренд. за церк. з. свящ. по 100 р., псалом. по 36 руб., дровъ свящ. по 15 саж., псалом. по 7 саж. Доходъ не показ. Пахатн. и сѣнок. зем. 100 дес. Свящ. и 1 псал. жив. въ церк. д., 2-й псалом. въ наемн. квар. Свящ. Оеодоръ Д'оннс. **Логиновскихъ,** изъ кр. съ 1888 г., им. скуф.; свящ. Игнатій Савел. **Путиловъ,** изъ кр. съ 1889 г., им. набедр.; 3 свящ. (вак.); діак. Петръ Стефан. **Ташкиновъ,** ок. к. въ Благовѣщ. уч. сем. 1887 г.; псалом. Петръ Васил. **Молчановъ,** 4 кл. Перм. с. 1888 г.; псал. Василій Михайл. **Карминовъ,** ок. к. псал. кл. 1893 г.

Приписная *Введенская ц.*, дер. постр. 1884 г., въ дер. Евтиной.

55. Лобано-Богородскаго с. *Соборо-Богородицкая ц.*, камен., постр. 1835 г., отъ губ. гор. 100 вер., отъ благ. 6 в. Свящ. 2, діак. 1, псал. 2. Прихож. 1468, раск. 5, дер. 52 въ 1—26 вер., преп. нѣтъ. Жалов. отъ прих. священ. 120 руб., 15 с. дровъ; отъ казн. свящ. 148 р. 88 коп.; псалом. по 45 руб. и 10 с. дровъ, и отъ казны на 1 псал. 50 р. 94 к., доходъ 126 руб. Пахат. и сѣнок. зем. 48 д. Священ. и 1 псаломщ. жив. въ церковн. дом., 1 псаломщ. въ собст. дом. Священ. вакансія; мѣст. 2 священника празд. за неимѣніемъ средств.; псаломщикъ Оеодоръ Петров. **Любимовъ,** изъ высш. отдѣл. Перм. духовн. училищ. 1849 г.; псаломщ. Василій Стеф. **Славнинъ,** об. въ П. псал. кл.

56. Отчино-Стрѣтенскаго с., *Стрѣтенская ц.*, кам., постр. 1788 г., отъ губ. гор. 118 в., отъ благ. 8 в. Свящ. 2, діак. 1, псалом. 2. Прихож. 2839, раск. 15, дер. 95 въ 1—20 вер., преп. особ. нѣтъ, иск. р. Обвы. Жалов. за аренд. зем. 87 д. 1220 р. 40 к., въ т. ч. и за руж. сбор. и обяз. треб., доходъ 169 р. Пахатн. и сѣнокос. зем. 99 д. Священ. и псаломщ. жив. въ церк. дом. Священ. Павлинъ Сем. **Осокинъ**, 4 клас. Уфим. дух. сем., 1886 г.; священ. Іоаннъ Іоанов. **Демидовъ**, изъ средн. отдѣл. П. с. 1861 г.; діак. на псалом. вакан. Василій Николаев. **Подосеновъ**, ок. к. Сол. дух. уч. 1873 г.; псаломщ. Іоаннъ Андреев. **Любимовъ**, изъ низш. отд. П. д. у. 1851 г.; церковникъ Іоаннъ Іоаннов. **Любимовъ**, 2 кл. Перм. дух. уч. 1887 г.

57. Кривецкаго села *Георгіевская ц.*, камен., постр. 1835 г., отъ губ. гор. 119 в., отъ благ. 18 в. Свящ. 2, діак. 1, псал. 2. Прих. 1756, раск. 3, дер. 91 въ 1—38 вер., весною преп. р. Обва. Жалов. на прич. отъ казны 188 р. 16 коп., арен. за цер. з. 240 руб., доходъ 200 руб. Пахат. и сѣнок. зем. 49½ д. Священ. жив. въ цер. д., псал. на част. квар. Священ. Александръ Гаврінл. **Смѣльчаковъ**, ок. к. Благов. учит. сем. 1881 г.; мѣс. 2 св. за неим. сред. незам.; діак. вак.; псал. Евгеній Меѳодіевъ **Плотниковъ**, изъ 1 кл. П. д. у. 1882 г.; и. д. псал. Михаилъ Евген. **Петровъ**, 2 кл. П. д. у. 1888 г.

58. Стряпунинскаго с. (Оханск. уѣз.) *Предтеченская ц.*, дер., пост. 1855 г., отъ губ. г. 35 вер., отъ благ. 55 в. Свящ. 2, діак. 1, псал. 2. (На лицо состоитъ свящ. 1, псалом. 1). Прих. 2185, дерев. 7 въ 8—25 вер., весною преп. р., раск. 20. Жалов. за сбор. и обязат. треб. свящ. и псал. 60 к., діак. 20 коп. съ ревиз. душ., содерж. достаточ., доходъ 103 руб. Пахат. сѣнокосн. зем. 28 дес. 800 саж. Священ. и 1 псаломщ. жив. въ цер. домѣ Священ. Николай Александров. **Мутинъ**, 4 кл. П. д. с. 1879 г.; и. д. псал. Алексій Діонис. **Логиновскихъ**, дом. обр.

59. Хохловскаго зав. (Охан. уѣз.) *Предтеченская ц.*, камен., постр. 1856 г., отъ губ. гор. 35 в., отъ благ. 72 в. Свящ. 1, діак. 1, псаломщ. 1; діак. мѣс. по неим. сред. сост. праздн. Прихож. 1121, дер. въ 5—20 в., весн. и осен. по нѣкот. д. пут. несовс. удоб. Жалов. свящ. 300 р., псал. 150 р., доходъ 200 р. Пахатн. и сѣнокос. зем. 33 дес. Свящ. и псал. жив. въ церк. дом. Священ. Георгій Михайлов. **Шишаковъ**, ок. к. С. д. у. 1870 г.; псалом. Петръ Іоаннов. **Путиловъ** ок. к. въ народ. уч. 1886 г.

Въ единовѣрческомъ округѣ.

60. Ильинскаго с., Пермск. у., *Благовѣщенская ц.*, дерев., постр. 1839 г., отъ губ. г. 100 в., мѣстопреб. благоч. Свящ. 1, діак. 1, псаломщ. 1. Прихож. 690, дер. 37 въ 1—20 в., въ нѣкот. дер. препят. р. Обва. Жалов. отъ влад. 328 руб. 75 коп., доходъ 80 руб. Пахат. и сѣн. зем. нѣтъ. Сѣнок. отъ влад. 5 д. въ 25 в. Свящ. жив. въ цер. д. Священ. Алексѣй Стефан. **Черепановъ**, ок. к. Перм прич. клас. 1860 г., им. скуфью; діак. м. по скуд. сред. празд.; и. д. псалом. прихожан. Павелъ Стефанов. **Безукладниковъ** съ 1857 г.

61. *Пермская Свято-Троицкая ц.*, камен., постр. 1843 г., отъ благоч. въ 100 в. Свящ. 1, діак. 1, псал. 1. Прихож. 111, раск. 7. жалов. свящ. 480 руб.,

діак. 400 руб., псаломщ. 320 руб., изъ % съ кап., пожерт. потом. почет. гражд. Марьинымъ. Церк. дом. 2, въ одн. жив. свящ., въ друг. діак. и псаломщ. Священ. Агафангелъ Ѳеодос. **Зеленинъ**, изъ крестьянъ домашняго образован. 1870 г., им. набедрен.; діак. Петръ Андреев. **Левитскій**, обуч. въ народ. уч. съ 1868 г.; псал. вакансія.

62. Отчино-Срѣтенскаго с. Перм. у., *Троицкая ц.*, дерев., постр. 1881 г., отъ губ. гор. 118 вер., отъ благоч. 8 вер. Свящ. 1, діак. 1 псаломщ. 2. Прихож. 1086, дерев. 17 въ 1—8 вер., въ нѣк. дер. весн. и осен. препят. р. Обва. Жалов. отъ вклад. 244 р. и отъ общест. 305 руб., изъ коихъ выдѣл. на пѣвц. 100 руб., доход. 50 руб. Сѣнокос. з. 6½ десят. Священ. жив. въ церков. д. Священ. Іоаннъ Александров. **Поповъ**, изъ высш. отд. Солик. духовн. училищ. съ 1861 года, и. д. псалом. прихож. Авраамій Исаков. **Таскаевъ**, съ 1878 года, 2 пѣв. прихож. Семенъ Космин. **Порошинъ**.

63. Кривецкаго с., Перм. у., *Вознесенская ц.*, дер., постр. 1883 г. отъ губ. г. 119 вер., отъ благ. 18 вер. Прихож. 617, дерев. 22 въ 1—12 в., препят. нѣтъ. Священ. 1, псаломщ. 1. Жалов. отъ казны священ. 141 р. 12 к., отъ влад. графа Строганова вмѣсто пахат. з. 100 р. и 3 дес. сѣнок., отъ прихож. 50 р. и 15 саж., дровъ., хлѣб. сб.; псалом. отъ влад. 18 р., отъ прих. 10 руб. въ годъ. Земл. нѣтъ. Свящ. жив. въ ц. д. Свящ. Евгеній Андр. **Петровъ**, изъ причетн. кл. съ 1856 г., должн. псал. испол. кр. Тихонъ Стефан. **Онянов**ъ, съ 1874 г.

64. Средне-Егвинскаго с., Перм. у., *Казанская ц.*, дер., постр. 1835 г.. отъ губ. г. 95 вер., отъ благоч. 16 в. Свящ. 1, діак. 1, псал. 2. Мѣст. діак. и псал. празд. за неим. сред. Прихож. 1286, раск. 56, дерев. 54 въ ½—11 вер., препят. нѣтъ. Жалов. отъ влад. гр. Строганова свящ. 150 руб., псалом. 48 р., отъ прих. священ. 15 саж. дровъ, доход. 36 руб. Земли цер. нѣтъ. Священ. жив. въ общ. д. Священ. Петръ Ѳедоров. **Коріоновъ**, ок. к. П. сем. 2 разр. 1854 г., им. бронз. крест. въ память войны 1853—1856 г.г., долж. псаломщ. испол. крест. Григорій Елевѳеріевъ **Жуневъ**.

65. Куратимскаго зав., Перм. у., *Предтеченская ц.*, дерев., постр. 1832 г., отъ губ. гор. 57 в., отъ благоч. 157 в. Свящ. 1 псал. 1. Прих. 683, дерев. 10. Жалов. отъ каз. свящ. 176 р. 40 к., псал. 47 р. 4 к., пахатн. и сѣнок. з. 114 д. 1950 саж. Священ. жив. въ церк. дом., псалом. въ собствен. Свящ. Прохоръ Никит. **Новиковъ**, обучал. въ народ. уч., съ 1878 г.; и. дол. псаломщ. мастер. Аѳанасій Александров. **Якушевъ**, съ 1890 г.

66. Русаковскаго с. Перм. у., *Покровская ц.*, дерев., постр. 1843 г., отъ г. гор. 70 вер., отъ благоч. 30 вер. Свящ. 1, діак. 1, псал. 1. Мѣст. діак. за неим. средст. незамѣщ. Прихож. 767, раск. 174, дер. въ 2—30 вер., въ Добрянск. зав. препят. р. Кама. Жалов. на прич. отъ каз. 188 р. 8 к., отъ общ. аренд. за ц. з. 200 р., доход. 15 р. Свящ. жив. въ церк. домѣ, церковн. въ соб. Пахат. и сѣнок. зем. 49 дес. Священ. Ѳома Архипов. **Шадринъ**, домашн. образов.; церков. крест. Петръ Іоаннов. **Шадринъ** 1890 г.

67. Филатовскаго с., Пермск. у., *Предтеченская ц.*, (сгорѣв. 1877 г.), отъ губ. гор. 80 в., отъ благоч. 22 вер. Свящ. 1, дьяч. 1, пон. 1. Прихож. 1242, въ

т. ч. раск. 419, дер. 31 въ 1—28, препят. н. кромѣ Добрянскаго зав. и Див. общ. гдѣ преп. вес. р. Кама. Жалов. священ. отъ влад. гр. Строганова 130 руб. и 3 дес. покос. и отъ казны 141 р. 52 коп., на отоп. священ. отъ общ. 25 руб., псалом. 2 отъ гр. Строганова 68 руб., доход. 10 руб. Священ. Евфимій Никифоров. **Тиминъ**, домашн. образов., съ 1888 г.; и. долж. церковника крест. Георгій Петров. **Суббо-тинъ**, съ 1893 г.

68. Юго-Кнауфскаго зав., Осинскаго у., *Троицкая ц.*, дер., постр. 1833 г., отъ губ. гор. 100 в., отъ благоч. 200 в. Священ. 1, діак. 1, псал. 1. Прих. 1246, раскольн. 229, 3 зав. 11 дер. до 37 вер., въ 1 зав. преп. р. Турка. Жалов. отъ казны священ. 176 руб. 40 коп., псаломщ. 47 руб. 4 коп. Пахат. и сѣнок. земли 99 дес., получ. ржи 60 пуд., овса 40 пуд. и сѣна 400 пуд. Свящ. жив. въ ц. д., церковн. въ дом. родит. Свящ. Исидоръ Діонисіев. **Логиновскихъ**, домаш. образ.; и д. церковн. Ананій Никол. **Аристовъ**, домаш. образ.

69. Бымовскаго зав., Осинск. уѣзда, *Петро-Павловская ц.* дерев., постр. 1867 г., отъ губ. гор. 90 в., отъ благ. 180 в. Свящ. 1, діак. 1, псал. 2. Прихож. 1359, раск. 40, дер. 5, въ 9 36 в., препят. н. Жалов. отъ каз. свящ. 176 руб. 40 к., псалом. 39 р. 20 к., доход. 100 р. Пахатн. и сѣнок. з. 99 д. Свящ. жив. въ церк. д. Священ. Петръ Ѳедоров. **Сарафановъ**, домаш. образ., им. набедрен.; церковн. Аѳанасій Васильев. **Шохринъ**, 1892 г.

70. Неволинскаго с., Кунгур. у., *Спасо-Никольская ц.*, камен., постр. 1829 г., отъ губ. г. 100 в., отъ благоч. 150 в. Свящ. 1, псалом. 1. Прихож. 856, дер. въ 5—55 в. Жалов. отъ казны свящ. 120 р., псалом. 40 р., доход. 80 р. Пахат. зем. 39 д., сѣнок. 89 д., неуд. 20 д., лѣс. 3 дес., подъ озер. и дор. 2 д., польз. прич. Свящ. Андрей Іоан. **Левицкій**, изъ высш. отд. П. д. у. 1853 г., им. набер.; и. д. псал. Евграфъ Тимоѳѣев. **Войтяховъ**, съ 1892 г.

71. Григорьевскаго с., Охан. у., *Троицкая ц.*, дерев., пост. 1841 г., отъ губ. гор. 70 в., отъ благоч. 50 вер. Свящ. 1, діак. 1, псал. 2. Сост. на лицо свящ. и церковн. Прихож. 1332, въ т. ч. раск. 757, дер. въ 1—22 в., преп. р. Сюзва. Жалов. отъ казны свящ. 141 р. 12 к., псал. 39 р. 20 к., отъ прих. свящ. 10 р., псал. 48 р., сб. хлѣб. Пахат. зем. 33 дес. Свящ. жив. въ цер. дом. Свящ. Георгій Меркурьев. **Гуляевъ**, домашн. образ.; діак. и псал. мѣст. по неим. сред. празд., и. д. церков. кр. Петръ Меркурьев. **Гуляевъ**, съ 1890 г.

72. Ситниковскаго с., Охан. уѣз. *Михаило-Архангельская ц.*, дерев., постр. 1833 г. Свящ. 1, псалом. 2. Прихож. 1415, въ т. ч. уклон. въ раск. 1032, 3 с. 34 дер. въ 1—30 вер., преп. нѣтъ. Жалов отъ каз. свящ. 141 р. 12 к. и псал. 47 р. 4 к. и отъ прихож. свящ. 72 р. псал. 36 р. хлѣб. сбор. Пахат. з. 33 дес. Церк. д. 1 для свящ. Свящ. Іоан. Евгр. **Войтяховъ**, домашн. образов.; церковникъ Григорій Ѳеодот. **Трухинъ**.

73. Лузинскаго с., Оханскаго у., *Петро-Павловская ц.*, дер., постр. 1872 г. Свящ. 1, діак. 1, псал. 1. Прихож. 1367, въ т. ч. раск. 526, дерев. 46 въ 1—10 вер. Отъ губ. гор. 86 в., отъ благоч. 36 в. Жалов. отъ казны священ. 86 руб. 32 к., псал. 47 р. 4 к., отъ прих. свящ. 25 р. и 10 саж. дровъ, псалом. 10 руб.; доход. 20 р.; 1 церк. д. для священ. Пахат. зем. 49½ дес. Священ. Ѳеодоръ Серг.

Пятунинъ, дом. образ.; діак. м. за неим. сред. праздн.; и. д. псалом. кр. Николай Гурьянов. **Мезенцевъ**.

74. Вознесенскаго с., Оханскаго у., *Васильевская ц.*, дерев., постр. 1835 г., отъ губ. гор. 120 в., отъ благ. 35 в. Свящ. 1, псал. 1. Прихож. 1415, дер. 75, въ 1—55 вер. Жалов. отъ казны свящ. 141 р. 12 к., псал. 47 р. 4 к.; отъ прих. священ. 67 р. 50 к. и псал. 19 р., доход. 50 р. Зем. усад. 1419 саж., пах. 45 д., сѣнок. 4½ дес., свящ. жив. въ общ. дом. Свящ. вак.; псал. Василій Назаров. **Шумайловъ**, нигдѣ не обуч.

75. Воробьевскаго с., Охан. уѣзд., *Введенская ц.*, дерев., постр. 1834 г., отъ губ. гор. 52 вер., отъ благоч. 85 в. Свящ. 1, псал. 1. Прихож. 208, дер. 37 въ 1—40 в. Жалов. отъ каз. на причтъ 188 руб. 16 к., доходъ 287 р., хлѣб. сбор. Зем. пѣтъ. Свящ. и псалом. жив. въ цер. д. Священ. Александръ Павлов. **Третьяковъ**, 1 кл. П. д. с., 1887 г.; церковникъ крест. Матѳій Гаврилов. **Шадринъ**, съ 1894 года.

76. Воскресенскаго сел., Соликамскаго уѣзда, *Воскресенская ц.*, дерев., постр. 1870 г., отъ губ. г. 120 в., отъ благоч. 28 в. Свящ. 1, діак. 1, псал. 1; діак. м. по неим. сред. празд. Прихож. 965, въ т. ч. раск. 2, дер. 45 въ 1—23 в., преп. р. Обва. Жалов. свящ. отъ казны 141 р. и отъ прихож. 120 р., псал. отъ прихож. 26 р. Пахатн. и сѣнокосн. зем. 33 дес. Церк. д. 1 для свящ. Свящ. Аполлоній Михайлов. **Аленьковскій**, изъ средн. отд. Солик. д. у., 1869 г.; и. д. псаломщ. кр. Василій Тихонов. **Онянов**ъ.

77. Нѣнскаго с., Соликам. у., *Стефановская ц.*, дерев., постр. 1833 г., отъ губ. г. 95 в., отъ благоч. 50 в. Священ. 1, діак. 1, псалом. 1. Прихож. 763, въ т. ч. склон. къ раск. 367, дерев. 17 въ 1—16 в., 1 дер. въ 50 вер., препят. р. Жалов. отъ каз. священ. 141 р. 12 к., псалом. 47 р. 4 к. и отъ прихож. священ. 120 р., псаломщ. 28 р., доходъ 155 руб. Пахат. и сѣнок. зем. 30 дес., 2 церк. д. Священ. Симеонъ Антонов. **Конюховъ**, изъ народн. уч.; псалом. Михаилъ Алексан. **Распоповъ**, 3 кл. П. д. у., 1889 г.

78. Пыскорскаго с., Соликам. уѣз., *Николаевская ц.*, камен., постр. 1570 г., отъ губ. г. 185 в., отъ благоч. 130 в. Свящ. 1, псал. 1. Жалов. отъ казны свящ. 141 р. 12 к., псалом. 47 р. 4 к., доходъ 42 руб., % съ кап. 500 руб. Прихож. 425, раскольн. 35, дер. 25 въ 1—222 в. Пахатн. зем. 90 дес. польз. кр., сѣнок. 10 дес. польз. причтъ 2 церков. дом. Свящ. Іоаннъ Александровъ **Ладыжниковъ**, изъ духовн. уч., 1853 г., им. набедренникъ; церковникъ Павелъ Ѳеод. **Хомяковъ**, изъ Солик. город. уч. 1882 года.

Въ г. Соликамскѣ и уѣздѣ.

Въ 1 округѣ.

Въ городѣ.

79. *Свято-Троицкій соборъ*, камен., постр.: лѣтн. 1684 г., зимн. 1698 г., отъ губ. г. 205 в., мѣстопреб. благочин. Прот. 1, священ. 2, діак. 1, псаломщ. 2. Прих. 1182, раск. 2, дерев. 15 въ 2—14 вер. Жалов. нѣтъ. Доходъ 2842 руб.,

160 р. % съ капит. 3775 руб. 50 к. Пахат. з. нѣтъ. Сѣн. покос. до 70 возовъ. Церк. д. н. Прот. Петръ Симеоновъ **Киселевъ**, ок. к. II. с. ст., 1842 г., им. орд. св. Анны 3 и 2 ст. и св. Влад. 4 и 3 ст., бронз. крес. въ пам. войн. 1853—1856 г., золот. наперс. кр. Св. Син., золот. напер. кр., украш. драг. кам., поднесен. старост. град. церк. и палицу. Священ. Александръ Григор. **Коровинъ**, изъ 5 кл. П. с. 1869 г., им. скуфью; священ. Василій Георгіевъ **Пьянковъ**, ок. к. II. с. 2 разр. 1888 г., им. набед.; діак. Василій Іоан. **Первушинъ**, изъ Ек. д. у. 1889 г.; псал. Владиміръ Николаевъ **Наумовъ**, ок. к. П. д. уч. 1889 г.; псалом. Іоаннъ **Барановъ**, съ 1895 г.; и. д. псал. Андрей Николаевъ **Ивохинъ**, 2 кл. Сол. дух. уч. 1872 года.

При соборѣ припис. ц.: *Богоявленская*, кам., постр. 1687 г.; *св. Женъ Мироносицъ*, кам., пост. 1776 г., кладбищ.

80. *Воскресенская ц.*, камен. постр. 1713 г., Священ. 1, псалом. 1. Прихож. 317 дер. 2 въ 12 вер., препят. нѣтъ. Жалов. нѣтъ. Доход. отъ обр. ст. отъ 60 — 75 руб., брат. 600 руб., % съ кап. 380 руб., Пахатн. земли нѣтъ. Сѣнок. до 50 в. Церк. д. нѣтъ. Священ. Іаковъ Андреевъ **Бабинъ**, 4 к. П. с. 1854 г., им. скуфью; псаломщ. Петръ Александровъ **Посохинъ**, ок. к. П. дух. уч. 1882 г.

81. *Преображенская ц.*, камен., постр.: тепл. 1683, хол. 1692 г. Свящ. 1, псаломщ. 1. Прихож. 522, дерев. 6, въ 5 вер., препят. нѣтъ. Жалов. нѣтъ. Доход. 1337 руб. % 62 руб. 48 коп. съ кап. 1185 руб. Пахатн. зем. нѣтъ. Сѣнок. 10 д. Церковн. дом. нѣтъ. Священ. Николай Фотіевъ **Поносовъ**, ок. к. П. сем. студ., им. орденъ св. Анны 3 ст. и золот. нап. кр. отъ Св. Синода; псалом. Владиміръ Никол. **Наумовъ**, ок. к. П. д. у. 1889 г.

82. *Спасская ц.*, камен., постр. 1689 и 2-я между 1712—1725 г.г. Свящ. 1, псал. 1. Прихож. 651, дерев. 12 въ 3—12 вер., преп. нѣтъ. Доходъ 838 руб., % 62 руб. съ кап. 1100 руб., жалов. нѣтъ. Усад. и пахат. земл. нѣтъ. Сѣнок. до 20 воз., церк. дом. нѣтъ. Священ. Нафанаилъ Григорьевъ **Коровинъ**, ок. к. П. с. студ. 1876 г., им. камилавку; и. д. псаломщ. Павелъ Іоанновъ **Шишаковъ**, ок. к. П. д. у. 1892.

Приписная *Кононовская ц.*, въ дер. Поповой, дерев. постр. 1887 г.

Въ уѣздѣ.

83. Краснаго с. при жен. мон. *Предтеченская ц.*, камен., пост. 1875 г., отъ губ. г. 206, отъ благоч. 1 в. Свящ. 1, псал. 1. Прих. нѣтъ. % 492 р. съ капит. 10400 руб. Доходъ 276 руб. Земли нѣтъ. Жалов. нѣтъ. Свящ. и псалом. жив. въ 1 церков. дом. Свящ. Михаилъ Евграфовъ **Пинегинъ**, ок. кур. Вят. семин. 2 разр. 1879 г., им. набедр.; на вак. псал. діак. Іоаннъ Іаков. **Высшенскій**, средн. отд. С. д. у. 1870 г.

84. Заштатн. гор. Дедюхина *Христорождественскій соборъ*, камен., постр. 1745 г. отъ губ. гор. 180 вер., отъ благоч. 25 вер. Прот. 1, священ. 1, діак. 1, псал. 2. Прихож. 1707 изъ одн. селен., преп. нѣтъ. Жалов. отъ казн. прот. 350 р. 84 коп., священ. 299 р. 88 коп., діак. 149 р. 94 коп., псалом. по 110 р. 88 к., доходъ 1500 р., % 42 р. 28 к. съ кап. 1007 р. Сѣнокос. зем. 99 дес. 1 цер. д.,

въ котор. прож. весь прич. Прот. Андрей Алексѣев. **Никитинъ**, оконч. кур. Пер. дух. сем. студент. 1860 г., им. золот. наперс. крес. Св. Синод.; священ. Стефанъ Васильевъ **Славнинъ**, ок. к. II. сем. 2 разр., 1871 г., им. камилав.; діак. Петръ Петровъ **Некрасовъ**, ок. к. Далм. д. у. 1872 г.; псал. Павелъ Ильинъ **Поповъ**, 2 кл. П. д. у. 1887 г.; псал. Іоаннъ Семеновъ **Наумовъ**, народ. уч. съ 1894 г.

Приписная къ собору кладбищ *Всесвятская ц.*, дерев. постр. 1852 г.

85. Новаго Усолья с. *Спасопреображенская ц.*, камен., постр. 1724 г., отъ губ. гор. 180 вер., отъ благоч. 30 вер. Свящ. 2, діак. 1, псал. 2. Прихож. 2176 въ одн. сел., весп. преп. разл. р. Камы. Аренд. за сѣнок. зем. 116 д. 728 р. 32 к., доходъ 3000 руб., 95 р. % съ кап 1900 руб. 3 церк. дом. Свящ. Петръ Алекс. **Швецовъ**, ок. к. II. дух. с. 1860 г., им. камилавку; священ. Николай Николаев. **Никулинъ**, ок. к. П. д. с. студ., им. скуфью; діак. вакан.; діак. сост. на должн. псаломщ. Василій Михайл. **Баженовъ**, ок. кур. П. д. у. 1881 г.; запрещен. діак. Павелъ Никол. **Салминъ**, 1 кл. П. дух. сем. 1873 г.; псаломщ. Павелъ Андреевъ **Цвѣтковъ**, 3 кл. Пер. дух. сем. 1893 г.

Приписная къ сей ц. кладбищ. *Успенская ц.*, кам. постр. 1865 г.

86. Новаго Усолья с. *Владиміро-Богородицкая ц.*, камен. построен. 1770 г., отъ губ. г. 180 в., отъ благоч. 30 в. Свящ. 1, псалом. 1. Прихож. 677, раск. 2, дерев. 3 въ 2—14 в., препят. нѣтъ. Жалов. нѣтъ. Доходъ 720 руб. Сѣнок. земл. 33 дес. Причт. жив. въ 1 церк. дом. Священ. Аркадій Андреевъ **Кожевниковъ**, ок. к. Сол. д. у. 1864 г., им. набедр.; сост. на вак. псал. діак. Михаилъ Андреевъ **Челышевъ**, ок. к. Сол. д. у. 1873 г.

87. Новаго Усолья с. *Николаевская ц.*, камен., постр. 1820 г., отъ губ. гор. 180 в., отъ благоч. 28 вер. Свящ. 1, діак. 1, псалом, 1. Прихож. 1407, дер. 3 въ 1—12 вер. препят. нѣтъ. Жалов. нѣтъ. Доходъ 1000 руб., % съ капит. 850 р.; сѣнокос. зем. 41 дес., 3 церков. дерев. дом. Священ. Павелъ Никандровъ **Боголѣповъ**, ок. к. П. с. студ. 1872 г., им. камил.; діак. Павелъ Владиміров. **Ефимовскій**, 5 кл. П. дух. с., 1890 г. псаломщ. Ѳеодоръ Алексѣев. **Серебренниковъ**, увол. изъ 1 кл. П. с. 1877 г.

88. Ныскорскаго с. *Преображенская ц.*, камен., постр. 1808 г., отъ губ. г. 180 вер., отъ благоч. 20 в. Свящ. 1, діак. 1, псал. 1. Прихож. 1950, раск. 86, дерев. 15 въ 1—12 в., препят. нѣтъ. Жалов. отъ казны свящ. 176 руб. 40 коп., кварт. 57 р. 92 к., псаломщ. 47 руб. 4 коп. и провіант. 58 р. 80 к., діак. жал. нѣтъ. Доходъ 800 руб. Пахатн. зем. спорн. 90 десят., влад. крес., сѣнок. 9 десят. Церк. д. 2 для свящ. и псаломщ. Священ. Александръ Веніаминовъ **Наумовъ**, ок. кур. П. с. 1 разр. 1888 г.: на діак. вак. священ. Симеонъ Георгіевъ **Кузнецовъ**, ок. к. П. с. 2 разр. 1864 г.; сост. на псаломщ вакан. діак. Влад. Симеоновъ **Собянинъ**, 1 кл. П. с. 1879 г.

89. Ощепковскаго с., *Николаевская ц.*, дерев. постр. 1875 г., отъ губ. гор. 200 вер., отъ благочин. 35 в. Священ. 1, діак. 1, псал. 1; діак. мѣст. по недост. средств. не замѣщ. Прихож. 806, раск. 2, дерев. 8 въ 1—10 вер., препят. нѣтъ. Жалов. отъ каз. священ. 176 руб. и квартирп. 57 р. 92 коп., псалом. 47 р. 4 к. и провіапт. 58 руб. 80 коп., доходъ 412 руб., хлѣб. сбор. за польз. пахат. зем.

42½ дес., сѣнок. 9 дес. 2 церк. д. для священ. и псаломщ. Священ. Іоаннъ Васил. **Пономаревъ**, ок. к. П. д. у. 1866 г., им. набедр.; псаломщ. Алексѣй Михаиловъ **Поповъ**, изъ средн. отд. П. с. 1864 г.

90. Березовскаго с. *Христорождественская ц.*, дерев., постр. 1885 г., отъ губ. гор. въ 240 вер., отъ благоч. 50 в. Свящ. 1, діак. 1, псал. 1. Прихож. 983, дерев. 18 въ 4—12 вер., преп. нѣтъ. Жалов. отъ прихож. священ. 240 руб., діак. 100 руб., псаломщ. 60 руб.; доходъ 433 руб. Пахат. зем. 60 дес. влад. кр. сѣнок. 8 дес. Дом. 2, въ кот. жив. псаломщ. и заштатн. псаломщ.; свящ. и діак. на квар. Свящ. Петръ Іак. **Бусыгинъ**, ок. к. П. сем. 1 раз. 1885 г.; псалом. Константинъ Николаевъ **Богородицкій**, 4 кл. Сол. гор. у. 1891 г.

91. Щекинскаго с. *Николаевская ц.*, дерев., постр. 1887 г. отъ губ. гор. 265 в., отъ благоч. 65 в. Свящ. 1, діак. 1, псалом. 1. Прихож. 1480, дерев. 24 въ 3—15 в., лѣт. по болотн. мѣст. неудоб. Жалов. отъ каз. свящ. 141 р. 12 к., псам. 47 р. 4 коп. Отъ прих. за руж. сбор. свящ. 405 р., діак. 270 руб., псалом. польз. сбор. за пользов. пахатн. зем. по ½ пуд. ржи съ рев. душ., доходъ 693 р. Пахат. и сѣнок. зем. 103 д. 3 церк. д. Священ. Василій Васильевъ **Черепановъ**, ок. кур. П. сем. 2 разряд. 1875 г., им. скуфью; діаконъ вакансія; псал. Михаилъ Гавриловъ **Уваровъ**, 1 кл. Сол. д. у. 1880 г.

92. Касибскаго с. *Покровская ц.*, камен., постр. 1855 г., отъ губ. гор. 235 вер., отъ благоч. 30 в. Свящ. 1, діак. 1, псалом. 1. Прихож. 1900, дер. 23, въ 1—16 вер., въ нѣк. дерев. весной препят. р. Лысьва, а лѣт. бол. Жалов. отъ казны священ. 141 руб. 12 коп., псаломщ. 47 руб. 4 коп., брат. доход. 790 руб., % съ кап. 100 руб. Пахатн. и сѣнок. зем. 99 дес., Церк. дом. 2. Священ. Андрей Дмитріевъ **Каменьщиковъ**, ок. к. въ Дедюхин. горнозав. шк. 1876 г., им. набед. и скуфью; на діак. вакан. священ. Стефанъ Александр. **Затопляевъ**, изъ низш. отд. Перм. сем. 1864 г.; и. д. псаломщ. запрещ. діак. Іоаннъ Петров. **Кашинъ**, 1 кл. Перм. дух. сем., 1860 г.

93. Усть-Боровскаго с. *Рождество-Богородицкая ц.*, камен., постр. 1765 г., отъ губ. гор. 215 в., отъ благочин. 10 вер. Священ. 1, діак. 1, псаломщ. 1. Прих. 956, дерев. 10 въ 3—10 вер., нѣк. дер. преп. р. Кама. Жалов. отъ казны свящ. 141 р. 12 к., псаломщ. 47 р. 4 к., доход. 570 р. сб. руг. Пахат. и сѣнок. зем. 33 дес., 2 церк. дома для всего причт. Священ. Максимъ Ѳеодор. **Антипинъ**, ок. кур С. у. у. 1862 г., им. скуфью; діакон. Петръ Іоанновъ **Елисѣевъ**, ок. кур. Солик. дух. уч., 1879 г.; псаломщ. Василій Николаев. **Серебренниковъ**, 3 клас. Перм. сем., 1891 года.

94. Городищенскаго села *Знаменская ц.*, камен., постр. 1757 г., отъ губ. г. 205 вер., отъ благочин. 5 вер. Священ. 1, діак. 1, псаломщ. 1. Прихож. 868, въ т. ч. раск. 72, дерев. 27 въ 3—22 вер., препят. нѣтъ. Жалов. отъ казны священ. 141 руб. 12 коп., псаломщ. 47 руб. 4 коп., доходъ 600 руб., сбор. руг. Церк. д. 2 жив. священ. и діак. Пахат. и сѣнок. зем. 99 дес. Священ. Александръ Петровъ **Коровинъ**, ок. к. П. с. студ., 1886 г., им. набедр.; псалом. Владиміръ Аполлон. **Алексѣевъ**, 1 кл. П. д. с., 1891 года.

95. Половодовскаго села *Спасская ц.*, камен. постр. 1769 г., отъ губ. гор. 227 вер., отъ благоч. 17 вер. Священ. 1, діак. 1, псаломщ. 1. Прихож. 1003, въ т. ч. раскол. 79, дерев. 25 въ 1—25 вер., препят. нѣтъ. Жалов. свящ. отъ казны 141 руб. 12 коп., псаломщ. 47 руб. 4 коп., доходъ 512 руб., 12 руб. 56 коп. % съ кап. 314 руб., сбор. руг. Пахат. и сѣнокос. зем. 103 дес., 2 церковн. дом. для священ. и псаломщ. Священ. Василій Петровъ **Пономаревъ**, высш. отд. Солик. д. уч. 1852 г., им. набедрен.; діакон. ваканс.; псаломщ. Илія Симеоновъ **Собянинъ**, ок. кур. Сол. дух. уч. 1879 г.

96. Верхъ-Усолки с. *Покровская ц.*, камен., постр. неизв. когда, отъ губ. г. 224 вер., отъ благоч. 24 вер. Свящ. 1, діак. 1, псаломщ. 1. Прихож. 834, дерев. 17 въ 1½—12 вер., преп. нѣтъ. Жалов. отъ каз. свящ. 141 р. 12 к., псаломщ. 47 р. 4 к., доходъ 298 р., сбор. руг. Церк. дом. 3. Пахатн. и сѣнок. зем. 99 дес. Священ. Георгій Васильев. **Боголюбовъ**, оконч. к. П. д. уч., 1873 г.; діак. Дмитрій Іоанновъ **Шуваловъ**, Чердын. 4-хъ клас. город. уч., 1882 г.; и. д. псаломщ. Александръ Васильевъ **Оглоблинъ**, П. д. у., 1887 г.

97. Пермскаго села *Надеждинская ц.*, дерев., постр. 1868 г., отъ губ. гор. 260 вер., отъ благоч. 50 вер. Свящ. 1, псаломщ. 1. Прихож. 363, раск. 72, дер. 11 въ 4—30 в. Жалов. 245 р., 80 р. % съ кап. 2000 руб., доходъ 5 р. Пахат. и сѣнок. зем. 33 дес. Церк. дом. 1. Свящ. Петръ Александр. **Яковкинъ**, оконч. к. С. д. у. 1852 г.; и. д. псаломщ. Алексѣй Петровъ **Яковкинъ**, средн. отд. С. дух. уч., 1876 г.

98. Верхъ-Яйвенскаго села *Введенская ц.*, дерев., постр. 1856 г. отъ губ. г. 260 вер., отъ благоч. 60 вер. Свящ. 1, псаломщ. 1. Прихож. 654, дерев. 14 въ 1—20 вер., лѣт. преп. болот. м. Жалов. отъ казн. свящ. 141 руб. 12 коп., псал. 47 р. 4 к., доходъ 378 руб. За польз. церк. зем. и за хлѣб. сбор. отъ прих. свящ. 150 р. псал. 70 руб. Пахат. и сѣнокос. зем. 32 д. Церк. дом. 2. Свящ. Василій Александр. **Смышляевъ**, высш. отд. П. д. у. 1863 г., им. набедр.; псал. Андрей Петровъ **Поповъ**, 2 кл. С. д. у., 1883 г.

99. Растесскаго с. *Троицкая ц.*; дерев., постр. 1886 г., отъ губ. г. 334 в., отъ благоч. 130 в. Священ. 1, псал. 1. Прихож. 212, дер. 3 въ 18, 20 и 35 в., препят. болот., р.р. Косьва и Кырья. Жалов. отъ влад. на прич. 228 руб. 88 коп., доходъ 45 руб. Церк. зем. нѣтъ. Церк. дом. 1 для свящ., псал. получ. кварт. 12 р. Свящ. Василій Владиміровъ **Ермолинъ**, об. въ начальн. уч. 1878 г.; и. д. псалом. состоящій на долж. церковник. заштат. запрещ. свящ. Стефанъ Меркур. **Ярушинъ**, ок. кур. П. д. с., 1866 г.

100. Ленвинскаго с. *Троицкая ц.*, камен., постр. незв. когда, отъ губ. гор. 188 вер. отъ благ. 25 вер. Священ. 2, діак. 1, псаломщ. 2. Прихож. 1847, въ 1 сел. весн. преп. р. Кама. Жалов. нѣтъ. Доходъ 1400 руб. Сѣнок. зем. 66 д. Прич. жив. въ церк. дом. Свящ. Андрей Андреевъ **Анциферовъ**, ок. к. П. д. с. 2 разр., им. камил.; свящ. Лаврентій Петров. **Рождественскій**, ок. к. Тульск. д. с. 1876 г., им. скуф.; на вакан. діак. запр. свящ. Николай Васил. **Ложкинъ**, 3 кл. Вят. д. с. 1875 г.; псаломщ. Николай Евгеніевъ **Грацинскій**, 1 кл. П. д. с. 1892 г.; псал. Аркадій Іоаннов. **Богоявленскій**, 3 кл. П. д. с., 1874 г.

101. Зырянскаго с. *Предтеченская ц.*, камен., постр. 1757 г. отъ губ. гор. 177 вер., отъ благоч. 32 вер. Свящ. 1, діак. 1, псаломщ. 1. Прих. 1182, дер. 31 въ 3—18 вер., въ нѣк. дер. преп. р. Жалов. нѣтъ. Доходъ 600 руб.; сѣнок. зем. 30 дес. церк. дом. 1 для 2 член. причт. Священ. Александръ Ѳеодор. **Бажановъ**, ок. к. П. д. с. 2 раз., 1891 г.; діак. вакан.; псаломщ. Петръ Александр. **Бирюковъ**, 1 кл. П. д. с., 1893 г.

102. Веретійскаго села *Троицкая ц.*, камен., постр. 1874 г., отъ губ. гор. 175 в., отъ благоч. 32 в. Свящ. 1, діак. 1, псалом. 1. Прихож. 947, дер. 14 въ ½—18 в., преп. нѣтъ. Жалов. нѣтъ. Доходъ 1257 руб. % съ кап. въ 500 руб., сбор. руг. Сѣнок. зем. 33 дес. прич. жив. въ церк. дом. Свящ. Стефанъ Михайловъ **Богословскій**, ок. к. П. с. студ., 1882 г., им. набедр.; діак. Константинъ Іаков. **Хлѣбутинъ**, ок. к. Сол. у. у. 1879 г.; псаломщ. Николай Васил. **Пономаревъ**, ок. к. П. д. у., 1893 г.

103. Романовскаго с. *Срѣтенская ц.*, камен., постр., 1867 г., отъ губ. гор. 142 в., отъ благоч. 60 в. Свящ. 1, псал. 1. Прихож. 560, дер. 9 въ 3—18 вер., преп. нѣтъ. Жалов. отъ казны свящ. 141 р. 12 к., псал. 47 руб. 4 к., отъ влад. за руг. свящ. 120 руб., псал. 41 р., доходъ 333 р., % съ кап. въ 100 р. Пахат. и сѣнок. зем. 11½ дес. Церк. д. 1 въ кот. жив. свящ. и псал. Свящ. Всеволодъ Мих. **Будринъ**, ок. к. П. д. с., 1887 г.; и. д. псалом. Василій Евграфов. **Оглоблинъ**, ср. отд. П. д. с.

104. Булатовскаго с. *Николаевская* ц., дерев., постр. 1869 г., отъ губ. гор. 175 вер., отъ благоч. 86 вер. Свящ. 2, діак. 1, псаломщ. 2. Прихож. 1585, дер. 47 въ 1—15 вер., въ нѣкот. дер. преп. р. Яйва. Жалов. отъ прих. свящ. по 200 р., псаломщ. по 65 р., доходъ не показ. Пахат. и сѣнок. зем. 132 дес. Прич. жив. въ 2 церк. дом. Свящ. Алексѣй Васильев. **Шишаковъ**, ок. к. П. д. с. студ. 1879 г.; священ. Александръ Андреевъ **Анциферовъ**, 3 кл. П. с., 1879 г.; діак. вакансія; и. д. псал. Евграфъ Ѳеодоровъ **Плюхинъ**, ок. к. Черд. 4-хъ клас. уч., 1892 г.; и. д. псалом. Петръ Евгеніев. **Шастинъ**, ок. к. П. д. у. 1891 г.

105. Подслуднинскаго с. *Рождество-Богородицкая ц.*, дер., постр. 1891 г., отъ губ. гор. 200 в., отъ благоч. 65 в. Свящ. 1, псаломщ. 1. Прихож. 604, дер. 16 въ ¼—14 вер., въ 2 дер. въ 10 и 14 в. лѣт., осен. и весной ѣзда верхомъ. Жалов. отъ прихож. свящ. 120 р., псалом. 60 р., доходъ 300 руб. Сѣнокос. земли 99 дес., церк. дом. 1 прож. свящ., псал. на частн. кварт. Свящ. Тимоѳей Михаил. **Шишаковъ**, ок. к. С. д. у. 1873 г.; псалом. Владиміръ Іаков. **Бирюковъ**, ок. кур. н. у., 1873 г.

106. Всеволодо-Вильвенскаго завод. *Срѣтенская ц.*, дерев., постр. 1862 г. Свящ. 1, псаломщ. 1. Прих. 492, дерев. 4, преп. нѣтъ. Зем. сѣнок. 99 дес., усад. 725 саж., 2 дом. Жалов. отъ каз. свящ. 294 р., псал. 98 руб.; изъ средств. общ. свящ. 120 р., псал. 72 р.; брат. дох. 150 р.; руг. нѣтъ. Разст. отъ губ. г. 261 в., отъ благоч. 87 в. Священ. Александръ Александровъ **Рычковъ**, сред. отд. П. дух. сем., 1867 г., им. набедренникъ; псаломщ. Петръ Александровъ **Лупповъ**, 1 клас. Екатер. д. у.; 1882 г.

107. Александровскаго зав. *Преображенская ц.*, камен., постр. 1828 г., отъ губ. гор. 200 в., отъ благоч. 110 вер. Свящ. 1, діак. 1, псал. 1. Прихож. 1545, дер. 1 въ 12 вер., прп. нѣтъ. Жалов. отъ влад. свящ. 420 руб., діак. 198 руб., псаломщ. 144 руб., доходъ 1500 р. Пахат. и сѣнок. зем. нѣтъ. Дом. церк. 2, въ 1 жив. свящ., въ 2 діак. и псалом. Свящ. Іоаннъ Петровъ **Чернавинъ**, ок. кур. П. с. 2 разр. 1870 г., им. камилавку; діак. Ѳеодоръ Симеоновъ **Калачниковъ**, 1 кл. П. с. 1881 г.; псаломщ. Флегонтъ Іосиф. **Денисовъ**, окон. кур. П. дух. уч. 1880 года.

108. Кизеловскаго зав. *Троицкая ц.*, камен., постр. 1870 г., отъ губ. гор. 211 вер., отъ благоч. 126 вер. Священ. 2, діак. 1, псал. 2. Прихож. 2000, дерев. 13, руд. 4 въ 4—45 вер. въ нѣк. сел. сообщ. неуд. Жалов. отъ влад. 1 священ. 330 руб., 2-му 325 руб., сѣна 275 пуд., овса по 90 п. на 131 р. 20 коп.; діак. 150 руб., псаломщ. по 80 руб., всѣ они 3 получ. пропорц. муки, крупы и соли на 92 р. 38 коп., —% 4 р. 75 коп. съ капит. 100 руб., доходъ 2528 руб. 3 церк. д. прож. 2 свящ. и 2 псал. Пахатн. и сѣнок. зем. 99 дес. Свящ. Кесарь Васильев. **Пономаревъ**, ок. к. П. д. с. 1873 г., им. камилавку и золот. нап. крес.; священ. Евгеній Платоновъ **Некрасовъ**, ок. к. П. с. 2 р. 1880 г., им. набедр.; діак. Павелъ Петровъ **Сапожниковъ**, ок. к. П. д. с., 1894 г.; псал. Александръ **Чистовскій**; псалом. Іоаннъ Андреевъ **Мстиславскій**, ср. отд. Новг. д. с.

Во 2-мъ округѣ.

109. Никитинскаго (Майкорскаго) зав. *Богоявленская ц.*, дер., постр. 1807 г., отъ губ. гор. 150 вер., Свящ. 2, діак. 1, псал. 2. Прихож. 2670, дер. въ 2—25 вер., весн. путь затруд. Жалов. отъ влад. 1 священ. 204 руб., 2—192 р. и дровъ по 7 куб. саж., діак. 115 р. 92 к. и дровъ 4½ саж. и псалом. по 64 р. 92 к. и дровъ по 2½ саж., свящ. по 3 дес. лугов. зем. За пользов. крес. цер. зем. свящ. по 162 р., діак. 108 р., псалом. по 54 руб.; доходъ 2744 р., 14 р. 25 к. % съ кап. 300 р. Пахат. и сѣнок. зем. 207 дес. Оба свящ. и 1 псал. прожив. въ церк. дом., діак. на част. кварт. съ плат. отъ церк. 36 р., 2-й псал. въ частн. квартир. Священ. Михаилъ Петровъ **Киселевъ**, ок. к. П. с. 2 раз. 1877 г., им. скуфью; священ. Александръ Григорьевъ **Ѳедосѣевъ**, ок. к. П. с. 2 разр. 1888 г.; діакон. Георій Іаков. **Высшенскій**, изъ высш. отд. Соликам. дух. уч., 1872 г.; псаломщ. Константинъ Николаев. **Кузнецовъ**, изъ 2 кл. П. с. 1878 г.; псаломщ. Гавріилъ Петров. **Лукинъ**, 1 кл. П. с. 1877 г.

110. Чермозскаго зав. *Рождество-Богородицкая ц.*, камен. постр. 1829 г., отъ губ. гор. 120 вер., мѣстопреб. и. д. благочин. Свящ. 2, діак. 1, псал. 2. Прих. 2543, въ 1 зав., прп. нѣтъ. Жалов. отъ влад. 1 свящ. 336 р. 77 к., 2 священ. 284 руб. 22 коп., діак. и псаломщ. по 180 руб., % 87 р. 75 к. съ кап. 2050 р.; доходъ не показ. Пахат. и сѣнок. з. 36 дес. Прич. жив. въ 3 церк. дом. Священ. Александръ Дмитр. **Меркурьевъ**, ок. к. П. с. студ., 1876 г., им. скуфью; свящ. Дмитрій Николаевъ **Ивохинъ**, ок. к. П. с. студ. 1887 г., им. набедрен.; діак. Іона Алекс. **Южаковъ**, ок. кур. С. д. у., 1879 г.; на псал. вак. діак. Василій Львовъ

Конюховъ, изъ причет. клас., 1862 г.; псалом. Макарій Іоанновъ **Остроумовъ** изъ С. д. у., 1873 г.

111. Пожевск. зав. *Троицкая ц.*, камен., постр. 1865 г., отъ губ. г. 135 в., отъ благочин. 16 вер. Священ. 2, діак. 1, псаломщ. 2, Прихож. 2699, дер. 19 въ 2—35 в., въ нѣкот. дер. затруд. Жалован. отъ влад. на причт. 420 руб., доходъ 1500 руб. 2 руб. 6 коп. % съ кап. Аренд. за 165 дес. земли 150 руб. Пахат. и сѣнокосн. зем. 198 дес. 1-й священ. жив. въ дом. церк. стар., 2-й свящ. получ. на квар. 50 руб., діак. въ церковн. дом., псалом. получ. на квар. 24 руб., 2-й псал. жив. на собст. сч. Свящ. Александръ Николаевъ **Поносовъ**, ок. к. П. с. 2 раз, 1882 г., им. скуф.; свящ. Николай Алек. **Лукинъ**, Сол. д. у., им. набедр.; діак. Іоаннъ Іоан. **Поносовъ**, 2 кл. П. с., 1887 г.; псал. Михаилъ Іаковл. **Высшенскій**, 2 кл. П. с. 1888 г.; псал. Сергій Николаев. **Оболенскій**, 1 кл. П. с. 1891 г.

112. Нердвинскаго с. *Васильевская ц.*, камен., постр. 1833 г., отъ губ. гор. 145 вер., отъ благоч. 70 в. Свящ. 2, діак. 1, псал. 2. Прих. 2667, дерев. 52 въ 1—20 в. весн. затруд. Жалов. отъ прих. священ. по 176 р. 55 к., діак. 117 руб. 70 коп., псаломщ. по 58 р. 85 к., доходъ 1000 р., сборъ руг. Церк. д. 3. Пахат. и сѣнок. зем. 33 дес. Свящ. Василій Евѳим. **Игумновъ**, ок. к. Вят. д. с. 2 раз., 1880 г.; свящ. Іоаннъ Ѳотіев. **Поносовъ**, изъ высш. отд. С. д. у., 1864 г.; діак. Іоаннъ Іоаннов. **Смышляевъ**, ок. к. Солик. дух. уч.; и. д. псал. Павелъ Андреев. **Ермолинъ**, 1 клас. Перм. сем. 1889 г.; псаломщ. Аполинарій Антонов. **Маминъ**, изъ 2 кл. П. д. у. 1889 г.

113. Купросскаго с. *Николаевская ц.*, дерев., постр. 1768 г., отъ губ. гор. 160 вер., отъ благоч. 22 вер. Свящ. 2, діак. 1, псаломщ. 2. Прихож. 2520, дер. 85 въ 1—28 вер., въ нѣк. дерев. пут. неудоб. Жалов. отъ прихож. взам. руги и друг. сб. 413 р. 84 к. 1-му свящ., 2-му свящ. 309 руб. 30 коп., діак. 144 руб., псаломщ. 75 руб., доходъ 900 руб. Пахат. и сѣнокос. зем. 66 дес. Прич. жив. въ церк. домѣ. Свящ. Іоаннъ Іоаннов. **Любимовъ**, ок. к. П. с. 2 раз. 1889 г.; діак. Константинъ Аѳанасьев. **Поздняковъ**, 2 кл. Ек. дух. уч.; и. д. псаломщ. Николай Николаев. **Поповъ**, ок. к. С. д. у., 1894 г.

Приписная *Космодаміанская ц.*, въ с. Тиминскомъ, (нынѣ самостоятельная). Свящ. Петръ Георгіев. **Карповъ**, изъ высш. отд. П. д. у., 1861 г.; псал. Іоаннъ Александровъ **Швецовъ**, ок. к. Сол. д. у., 1868 г.

114. Рождественскаго с. *Троицкая ц.*, камен., постр. 1880 г., отъ губ. гор. 120 в., отъ благ. 95 в. Священ. 2, діак. 1, псалом. 2. Прихож. 2769, дерев. 110 въ 1—20 вер., весн. препят. р. Обва. Жалов. отъ прихож. за польз. церк. зем. 1-му священ. 188 р., 2-му свящ. 168 р., діак. 120 р., псалом. по 48 р., доход. 530 р. Пахат. и сѣнок. зем. 45½ дес. Дом. ц. 3. Свящ. Антонъ Петров. **Яковкинъ**, ок. к. П. с. 2 разр., 1891 г.; свящ. Симеонъ Петров. **Красноперовъ**, сред. отд. П. сем., 1864 г., им. набедр.; діак. Николай Петров. **Грамолинъ**, 2 кл. Перм. сем. 1885 г.; псал. Іаковъ Андреев. **Горбуновъ**, изъ Сол. д. уч.; и. д. псал. Леонидъ Іоаннов. **Курочкинъ**, 2 кл. П. р. у., 1888 г.

115. Кыласовскаго с. *Никалаевская ц.*, камен., постр. 1815 г., отъ губ. г. 114 в., отъ благочин. 21 вер. Свящ. 2, діак. 1, псал. 2. Прихож. 2067, дерев. 24,

въ 2—17 в., 2 д. весн. преп. р. Инъва. Жалов. отъ прихож. за польз. пахатн. зем. свящ. 185 р., діак. 100 р., псалом. по 60 р., доходъ 1204 р. Церк. д. 2. Пахат. и сѣнок. зем. 33 дес. Священ. Михаилъ Яковлевъ **Мальфинъ**, ок. к. П. с. 2 раз. 1866 г., им. камил.; 2 свящ. вакан.; на вак. діак. свящ. Никаноръ Іоаннов. **Чечулинъ**, ок. к. П. д. с., 1866 г.; псал. Михаилъ Ив. **Карминовъ**, нисш. отд. П. с. 1861 г.; псал. Веніаминъ Константин. **Посохинъ**, 3 кл. П. с. 1891 г.

116. Юричевскаго с. *Георгіевская ц.*, камен., постр. 1818 г., отъ губ. гор. 130 вер., отъ благоч. 70 в. Свящ. 1, діак. 1, псалом. 1. Прихож. 1741, дер. 14 въ 1—20 вер., весн. преп. р. Жалов. отъ прихож. свящ. 180 руб., псал. 75 руб., доходъ 600 р., % 9 р. 50 к. съ кап. 200 р. Пахат. и сѣнок. зем. 33 дес. Церк. дом. 2. Свящ. Николай Петров. **Ефимовскій**, 4 кл. П. с. 1884 г.; діак. вакан.; псалом. Николай Никол. **Замятинъ**, 3 кл. П. д. уч. 1877 г.

117. Димитріевскаго с. *Димитріевская ц.*, дерев., постр. 1799 г., отъ губ. гор. 100 вер., отъ благоч. 65 в. Свящ. 2, діак. 1, псалом. 2. Прихож. 2364, въ въ т. ч. уклонив. въ раск. 900, раск. 42, дерев. въ 2—18 в., весн. преп. р. Обва. Жалов. отъ прих. священ. по 150 руб., псаломщ. по 50 руб.; отъ казны свящ. по 141 р. 12 к., псаломщ. по 47 р. 4 к.; доходъ 360 р., арен. 20 р. Пахат. и сѣн. зем. 66 дес. Церк. дом. 4. Свящ. Павелъ **Боголюбовъ**, ок. к. П. д. с. 1895 г.; свящ. Іоаннъ Константин. **Горбуновъ**, ок. к. П. с. 2 раз. 1864 г.; врем. и. д. псал. Ювеналій Васил. **Смышляевъ**, 1 кл. П. с. 1892 г.; псал. Іоаннъ Констант. **Поповъ**, низш. от. П. д. у. 1865 г.

118. Усть-Косвинскаго с. *Преображенская ц.*, камен., постр. 1797 г., отъ губ. гор. 96 в., отъ благоч. 36 в. Свящ. 1, діак. 1, псал. 1. Прих. 1143 дерев. 21 въ 1—20 в., препят. весн. р. Кама. Жалов. отъ прихож. 235 р. доходъ непок. Пахатн. и сѣнок. зем. 33 дес. Церк. дом. 1 для свящ. Свящ. Василій Мих. **Князевъ**, 4 кл. Вят. с. 1875 г., им. камил.; шт. діак. Мих. Алекс. **Тотьмянинъ**, ок. к. С. д. у., псал. Іоаннъ Васил. **Соларевъ**, ок. к. П. д. у., 1889 г.

119. Воскресенскаго с. *Воскресенская ц.*, камен., постр. 1832 г., отъ губ. г. 115 в., отъ благочин. 80 в. Свящ. 1, діак. 1, псаломщ. 1. Прихож. 1652, дерев. 18 въ 3—18 в., преп. нѣтъ. Жалов. отъ прихож. свящ. 200 р., 1-му псал. 60 р., 2-му 30 р., доходъ 450 руб. Сѣнок. зем. 33 дес. Церков. дом. 2. Свящ. Николай Стефан. **Суетинъ**, ок. к. общеобраз. кл. П. с., 1873 г., им. набедр.; и д. псалом. Михаилъ Гавр. **Ганимедовъ**, 1 кл. П. д. у., 1878 г.

120. Орловскаго с. *Похвало-Богородицкая ц.*, камен., постр. 1735 г., отъ губ. гор. 200 вер., отъ благочин. 68 вер. Свящ. 1, діак. 1, псал. 1. Прихож. 966, раск. 11, 1 зав. 3 дерев. 4—13 вер., препят. р. Кама. Жалов. отъ влад. священ. 38 руб. 43 коп., псаломщ. 23 руб. 83 коп., % съ капитал. въ 100 руб. доходъ 526 руб. аренд. за покос. 283 руб. 50 коп., Пахатн. и сѣнокосн. зем. 99 десят. Церков. дом. 1 для свящ. Свящ. Петръ Николаев. **Иваницкій**, ок. к. П. дух. сем. 1887 г., им. набедр.; діак. вакансія; на вакан. псаломщ. діак. Александръ Павлов. **Коровинъ**, ок. к. С. д. у. 1871 г.

121. Ивановскаго с. *Предтеченская ц.*, дер., постр. въ 1851 г., отъ губ. г. 125 в., отъ благ. 55 в. Свящ. 1, діак. 1, псаломщ. 1. Прихож. 1194 дерев. 41 въ 1—18 вер. Жалов. отъ прих. свящ. 150 р., псал. 72 руб., доход. 140 руб. Пахат.

и сѣнокос. зем. 33 дес. Церк. дом. 2. Свящ. Николай Самуил. **Мухинъ**, изъ П. с. 1866 г., им. набедр.; діак. вакансія; псалом. Александръ Александров. **Капкановскій**, домашн. образов., съ 1877 г.

122. Таманскаго с. *Петро-Павловская ц.*, дерев., постр. 1779 г., отъ губ. гор. 200 в., отъ благоч. 49 в. Свящ. 1, діак. 1, псаломщ. 1. Прихож. 984 дерев. 12 въ 1—10 в., препят. р. Кама. Жалов. отъ прих. свящ. 140 р., діак. 93 руб. 67 коп., псалом. 46 руб. 34 коп.; аренд. священ. 77 руб., діак. 51 руб. 66 коп., псаломщ. 25 руб. 84 коп., доходъ 508 руб. Пахат. и сѣнокос. земл. 99 дес. Церк. дом. 1 для священ., псалом. получ. на кварт. отъ прихож. 18 руб. Священ. Николай Александровъ **Чечулинъ**, ок. к. П. д. с. им. набедр.; на вакан. діак. священ. Всеволодъ Васильев. **Плетневъ**, низш. отд. П. сем. 1867 г., псаломщ. Василій Петров. **Филипьевъ**, 3 кл. С. д. у. 1880 г. Приписн. *Николаевская ц.*, дерев. въ с. Верхъ-Кондосѣ.

Въ 3-мъ округѣ.

Благочинный, священникъ с. Кудымкорскаго Іаковъ Васильевичъ **Шестаковъ**.

123. Кудымкорскаго с. *Николаевская ц.*, камен., постр. въ 1800 г., отъ губ. гор. 200 вер. мѣстопреб. благоч. Свящ. 2, діак. 1, псалом. 2. Прих. 4023, дерев. 47 въ 1—10 в., преп. нѣтъ. Жалов. отъ прихож. свящ. по 170 руб. и за ружн. сбор. по 200 руб., діак. 100 руб., псаломщ. 70 руб. и 80 руб. и руж. сбор.; доход. 2730 руб. 1-му священ. за преподав. Закона Божія 150 руб. 2-му 60 руб. Пахат. и сѣнок. зем. 66 дес. Церк. д. 3 для 2 свящ., діак. и 1 псал. Священ. Іаковъ Васильев. **Шестаковъ**, ок. к. П. сем. студ. 1879 г., им. скуфью; священ. Іаковъ Васильев. **Чечулинъ**, ок. к. П. сем. 2 разр. 1864 г. им. скуфью; на діак. вак. свящ. Алексѣй Александр. **Бирюковъ**, с. о. П. д. сем. 1864 г.; діак. на псалом. вак. Николай Дмитріев. **Хлопинъ**, ок. к. П. дух. уч.; на псалом. вак. запрещ. свящ. Николай Стефан. **Поповъ**, об. въ Перм. гимн. 4 к. Сверхштатный псаломщ. учитель Арсеній **Ѳедоровъ**; въ приходѣ построена Власіевская церковь-школа (въ 7 в.).

124. Богоявленскаго с. *Еленинская ц.*, камен. постр. 1840 г., отъ губ. гор. 90 вер., отъ благоч. 90 вер. Свящ. 1, діак. 1, псалом. 1. Прихож. 1013, дер. 28 въ 4—10 вер., препят. нѣтъ. Жалов. отъ прих. свящ. 192 руб., псалом. 46 руб., доходъ 506 руб., ружн. сбор., арен. за зем. 1—1 р. 20 к. дес. Пахат. и сѣнок. з. 33 д. Церк. д. 2. Свящ. Стефанъ Сем. **Иванковъ**, 1 кл. П. с. 1871 г.; діак. вакан. и. д. псал. Леонидъ Калистр. **Посохинъ**, изъ 1 кл. П. с. 1889 г.

125. Косьмодаміанскаго с. *Петропавловская ц.*, дерев. постр. 1761 г.; отъ губ. гор. 210 вер., отъ благоч. 94 вер. Свящ. 2, діак. 1, псал. 2. Прихож. 2798, раск. 14, дер. 77 въ 1—25 вер., въ пѣк. дер. препят. р.р. Обва и Лопва. Жалов. отъ прих. за польз. зем. свящ. по 174 р., діак. 83 р. 12 коп., псалом. по 46 руб. 44 коп.; доходъ 1343 р., руж. сб. Пахат. и сѣнок. зем. 66 дес. Церк. д. 2. Свящ. Андрей Львов. **Кузнецовъ**, ок. к. П. сем. 2 раз. 1848 г., им. бронз. кр. въ пам. войны 1853—1856 г.г. им. камил.; Свящ. Павелъ **Бѣляевъ**, ок. к. Ряз. дух. сем.; діак. вакан.; псаломщ. Іоаннъ Михайловъ **Спасскій**, изъ 2 кл. С. д. у. 1890 г.; псал. Николай Владимір. **Варушкинъ**, ок. к. П. д. у. 1883 г.

126. Верхъ-Язвинскаго с. *Успенская ц.*, камен., постр. 1706 г., отъ губ. г. 110 в., отъ благочин. 60 в. Свящ. 2, діак. 1, псалом. 2. Прихож. 3548, дерев. 55

въ 1—15 в., препят. нѣтъ. Жалов. нѣтъ; доходъ 2800 р., арен. за 109 д. пахат зем. Церк. д. нѣтъ; пахат. и сѣнокос. зем. 129 дес. Священ. Іоаннъ Александров. **Яковкинъ**, ок. к. П. с. 2 разр. 1883 г., помощ. благ., им. набедр.; свящ. Михаилъ Григорьев. **Преображенскій**, ок. к. С. д. у. 1870 г.; діак. Николай Прокопьев. **Бабинъ**, д. студ. Имп. С.-Петербур. универ.; псал. Иванъ Николаев. **Иваницкій**, изъ нисш. отд. П. с. 1865 г.; псаломщ. Павелъ Дмитріев. **Варушкинъ**, ок. к. П. дух. уч. 1891 года.

Приписн. *Введенская ц.*, дерев., постр. 1686 г.

127. Бѣлоевскаго с. *Власіевская ц.*, дерев., постр. 1858 г., отъ губ. г. 217 вер., отъ благоч. 17 в. Свящ. 1, діак. 1, псал. 1. Прихож. 2477, раск. 1, дерев. 46 въ 1—18 в., препят. нѣтъ. Жалов. отъ прих. свящ. 187 р. 50 к., діак. 60 р., псаломщ. 50 р.; доходъ 583 руб.; руж. сб. Пахатн. и сѣнок. зем. 33 дес. Церков. д. 3. Свящ. Петръ **Коровинъ**, изъ 5 кл. П. дух. сем. 1869 г.; діак. Константинъ Никол. **Бабушкинъ**. ок. к. Малмыж. уѣзд. уч. 1881 г.; псаломщ. Михаилъ Алекс. **Тотьмянинъ**, изъ 1 кл. П. с. 1885 г.

128. Отевскаго с. *Рождество-Богородицкая ц.*, дерев., постр. 1775 г., отъ губ. г. 208 вер., отъ благоч. 8 в. Свящ. 1, діак. 1, псаломщ. 1. Прихож. 1800, дерев. 40 въ ½—17 в., во мног. дер. лѣт. верх. ѣзд. Жалов. отъ прихож. свящ. 187 р. 50 коп., діак. 60 руб. псаломщ. 50 р.; доходъ 460 р.; руж. сбор. Церков. дом. 2 для священ. и діак., псаломщ. кварт. отъ прихож. 12 р. Пахат. и сѣнокос. зем. 33 дес. Свящ. Михаилъ Ѳеодор. **Спасскій**, изъ высш. от. П. д. уч. 1864 г., им. набедр.; діак. Іоаннъ **Мелехинъ**; псал. Петръ **Бирюковъ**.

129. Ошибскаго с. *Димитріевская ц.*, дерев., постр. 1862 г., отъ губ. гор. 229 в., отъ благоч. 30 в. Свящ. 2, діак. 1, псалом. 2. Прих. 2657, дерев. 63 въ 1—30 в., сооб. въ нѣк. дер. весн. неудоб. Жалов. отъ прих. свящ. 248 р., псал. по 48 р.; доходъ 677 руб.; руж. сб. Пахатн. и сѣнов. зем. 34 дес. Церк. дом. для всего прич. Свящ. Анатолій Платоновъ **Калачниковъ**, 4 кл. П. с. 1884 г.; псал. Павелъ Александров. **Троицкій**, ок. к. С. д. у. 1889 г.

Въ приходѣ имѣется церковь-школа въ д. Захаровой. При ней состоятъ свящ. на діак. вакан. Іоаннъ Никол. **Сапожниковъ** и псал. **Грамолинъ**. Цер. дом. 1.

130. Кувинскаго зав. *Предтеченская ц.*, дерев., постр. 1858 г., отъ г. гор. 230 в., отъ благочин. 35 вер. Свящ. 1, діак. 1, псалом. 1. Прихож. 2067, дер. 25 въ 4—16 в., въ нѣк. дерев. пут. неудоб. Жалов. отъ влад. свящ. 308 р., діакон. 152 руб., псалом. 108 руб.; доходъ 660 руб. Земл. нѣтъ. Церк. д. 1 для свящ. и псаломщ., діак. общ. кварт. Свящ. Іоаннъ Александров. **Яковкинъ**, ок. к. П. с. 2 разр. 1854 г., им. бронзов. крес. въ пам. войны 1853—1856 г.г. и камил.; діак. Николай Алексіев. **Будринъ**, ок. к. С. д. у. 1879 г.; псаломщ. Андрей Алексіев. **Любимовъ**, изъ 2 кл. П. с. 1885 г.

131. Верхъ-Нивенскаго с. *Срѣтенская ц.*, дерев. постр. 1796 г., отъ губ. г. 200 в., отъ благоч. 23 в. Свящ. 2, діак. 1, псал. 2. Прихож. 4061, дер. 10 въ 2—36 в., въ нѣк. дер. препят. р. и тундра. Жалов. отъ прихож. и взам. руж. сб. 1-му священ. 320 р., 2-му 216 р., діак. 139 р., псаломщ. 88 руб. 50 коп.; дровъ 1-му свящ. 20 с., 2-му 15, діак. 12, псалом. 10; доходъ 970 руб. Пахат. и сѣн.

зем. 66 д. 1-й свящ. и діак. жив. въ цер. д., 2-й свящ. въ общ. квар. Свящ. вак.; свящ. Алексій Васильевъ **Будринъ**, ок. к. П. с. 2 раз. 1863 г.; діак. Александръ Матвѣев. **Курочкинъ**, ок. к. С. дух. уч. съ 1879 г.; псалом. Михаилъ Матвѣев. **Пономаревъ**, изъ С. д. у. съ 1881 г.; псаломщ. Павелъ Иванов. **Поповъ**, ок. к. С. д. у. 1892 г. Въ дер. Самковой строит. церковь-школа въ 16 вер.

132. Сергіевскаго с. *Маріамнинская ц.*, камен., постр. 1841 г., отъ губ. г. 150 в., отъ благоч. 50 в. Свящ. 1, діак. 1, псаломщ. 1. Прихож. 1325, въ т. ч. раскол. 7, дерев. 26 въ 1—18 вер. за отсутст. дорог. и лѣсн. болот. мѣст. неуд. Жалов. отъ прих. свящ. 144 руб., псалом. 45 руб.; доходъ 500 р.; руж. сб. Пахат. и сѣнок. з. 33 д. Церк. д. 1 для свящ. и псалом. Свящ. Михаилъ Никол. **Сапожниковъ**, изъ 2 кл. П. с. 1879 г.; діак. вакапс.; на псалом. вакан. діак. Николай Стефан. **Ивохинъ**, изъ нисш. отд. П. с. 1851 г.

133. Верхъ-Юсвинскаго с. *Стефановская ц.*, камен., постр. 1837 г. отъ губ. гор. 180 в., отъ благоч. 19 в. Священ. 1, діак. 1, псалом. 1. Прихож. 2267, дер. 41 въ 1—30 в., препят. нѣтъ. Жалов. отъ прихож. свящ. 180 руб., псаломщ. по 60 руб., доходъ 800 руб., руж. сбор. Пахат. и сѣнок. зем. 33 дес. Церков. дом. 3. Священ. Петръ Іоаннов. **Игнатьевъ**, изъ высш. отд. П. д. у. 1849 г., нч. камил.; штат. діак. Николай **Копытовъ**, псалом. Андрей Исидоров. **Кургановъ**, изъ П. д. у. 1831 г.; псаломщ. Димитрій Михаилов. **Кургановъ**, изъ причет. кл. 1863 г.

134. Верхъ-Нердвинскаго с. *Покровская ц.*, дерев., постр. 1860 г., отъ губ. гор. 150 вер., отъ благоч. 35 вер. Священ. 1, діак. 1, псаломщ. 1. Прихож. 1714, дерев. 49 въ 1—18 вер. препят. нѣтъ. Жалов. отъ прихож. священ. 170 руб., псаломщ. 72 руб.; доходъ 898 руб.; ружп. сбор. Пахат. и сѣнокос. земли 33 дес. Церков. дом. 3. Священ. Дмитрій Филимон. **Стерлядовъ**, ок. к. Нытвин. 2 кл. у., им. набедрен.; діак. вакан.; на псаломщ. вакан. діак. Александръ Васильев. **Соколовъ**, ок. к. П. д. у. 1872 г.

135. Архангельскаго с. *Михаило-Архангельская ц.*, камен., постр. 1842 г., отъ губ. гор. 200 в., отъ благочин. 20 в. Свящ. 2, діак. 1, псаломщ. 2. Прихож. 2603, дерев. 60 въ 1—12 в., препят. нѣтъ. Жалов. отъ прих. 1-му свящ. 303 р., 2-му 304 руб., въ т. ч. за руж. сбор., діак. 120 р., псалом. по 60 р. и руж. сб.; доходъ 1118 руб. Пахат. и сѣнок. зем. 33 дес. Церк. дом. 4. Свящ. Ефимій Павл. **Калачниковъ**, 2 кл. П. д. с. 1860 г., им. набедрен.; священ. Дмитрій Михайлов. **Варушкинъ**, ок. к. П. с. 2 раз. 1886 г.; діак. Николай Александр. **Желнинъ**, ок. к. С. у. уч. 1877 г., им. сер. мед. за труд. по нар. обр.: псал. Алексій Серап. **Тотьмянинъ**, изъ П. дух. у. 1860 г.; псаломщ. Рафаилъ Никол. **Сабуровъ**, изъ 3 кл. П. д. у. 1877 г.

136. Егвинскаго с. *Алексіевская ц.*, дерев., постр. 1866 г., отъ губ. г. 212, отъ благоч. 12 в. Свящ. 3, діак. 1, псал. 3. Жалов. отъ прихож. за пользов. зем. 700 руб.; доходъ 1100 руб., руж. сб. Пахат. и сѣнок. зем. 66 дес. Церк. дом. 3. Свящ. Іоаннъ Петров. **Коровинъ**, ок. к. П. с. студ. 1881 г., им. набедр.; священ. Андрей Андреевъ **Сергѣевъ**, студ. П. д. с. 1887 г.; діакон. Евгеній **Антипинъ**; псаломщ. Павелъ Алексіев. **Бѣляевскій**, изъ нач. уч. 1876 г.

137. Юсвинскаго с. *Александро-Невская ц.*, постр. 1892 г., друг. *Георгіевская ц.*, дерев., постр. 1768 г., отъ губ. гор. 180 в., отъ благоч. 20 в. Священ. 3, діак. 1, псал. 3. Прих. 3323, дер. 61 въ 1—20 вер. преп. нѣтъ. Жалов. отъ прихож. 386 р., доходъ 2500 руб., % съ кап. въ 410 руб.; руж. сб. Пахат. и сѣнок. зем. 66 дес. Церк. д. 1 для 1 священ., 2-й свящ. и діак. жив. въ общ. д., псал. на квар. Свящ. Петръ Іоаннов. **Девлетяковскій**, ок. к. П. с. 3 р. 1850 г., им. нап. кр. и орд. св. Ан. 3 ст.; свящ. Алексѣй Васил. **Гаревскій**, ок. к. П. с. 2 р. 1868 г., им. набедрен.; свящ. Николай Николаев. **Смышляевъ**, ок. к. П. с. 2 р. 1892 г.; діак. Василій Іоаннов. **Бабинъ**, ок. к. С. д. у. 1882 г.; псалом. Іоаннъ Васильев. **Калачевъ**, изъ 5 кл. П. с. 1886 г.; псалом. Павелъ Іоаннов. **Бабинъ**, изъ 4 клас. С. дух. уч. 1890 г.; псаломщ. Михаилъ Фотіевъ **Денисовъ**, 3 клас. Перм. дух. сем. 1888 г.

Въ приходѣ построена церковь-школа въ д. Милюхиной, при ней староста Николай Тарасов. **Зотовъ**. Строится домъ для свящ. и для псаломщ.

Въ г. Оханскѣ и уѣздѣ.

Въ уѣздѣ.

Въ 1-мъ округѣ.

138. Частинскаго с. *Воскресенская ц.*, камен., постр. 1840 г., отъ губ. гор. 150 в., мѣстопреб. благоч. Свящ. 2, діак. 1, псаломщ. 2. прихож. 3595, раск. 98, дерев. 23 въ 1—13 вер., препят. нѣтъ. Взамѣнъ жалов. опред. хлѣб. руг. священ. по 1 п. 20 ф., псаломщ. по 1 п. съ вѣн., кажд. съ пол. своего прихода, діак. 20 ф. съ всего прихода. Доходъ неизв.; зем. нѣтъ; церк. дом. нѣтъ. Священ. Николай Аѳиноген. **Сбитневъ**, ок. к. П. с. студ. 1858 г., им. зол. наперс. крес. Св. Син.; священ. Михаилъ Іоаннов. **Будринъ**, изъ 3 кл. В. с. 1870 г., им. набедренникъ; діакон. Павелъ Іоаннов. **Коріоновъ**, изъ высш. отдѣл. П. д. уч. 1855 г.; и. дол. псаломщ. діаконъ Іоаннъ Ѳеодоров. **Черемныхъ**, ок. к. двухкл. училища 1880 г.; псаломщикъ Антоній **Воскресенскій**, съ 1895 г.

139. Большесосновскаго с. *Василіевская ц.*, камен., постр. 1834 г., отъ губ. г. 119 в., отъ благочин. 50 в. Свящ. 3, діак. 1, псал. 3. Прихож. 5247, въ т. ч. раскольн. 762, дерев. 42 въ 5—20 вер., препят. нѣтъ. Жалов. отъ казны 1-му свящ. 141 р. 12 к., проч. свящ. по 94 р. 8 к., псал. по 47 р. 4 к.; дох. 1200 руб. % съ кап. въ 1386 р. 62 к.; руж. сб. Пахат. зем. 297 д. 1260 саж. Церк. дом. п. Св. Петръ Пантелеимон. **Славнинъ**, ок. к. П. с. 1 раз. 1858 г., им. орд. св. Анны 3 ст. и камилавку; Священ. Авраамій Іоанновичъ **Салминъ**, ок. к. П. д. сем. 1889 г.; священ. Василій Александров. **Поповъ**, 1 кл. П. с. 1870 г.; діак. Константинъ Іоаннов. **Поповъ**, изъ 4 кл. П. дух. уч. 1855 г.; псаломщ. Константинъ Іоаннов. **Накаряковъ**, 1 кл. П. д. уч. 1874 г.; псаломщ. Григорій Іоаннов. **Чечулинъ**, ок. к. П. д. у. 1874 г., псаломщ. Іоаннъ Алексіев. **Спасскій**, 4 кл. П. д. у. 1858 г.

140. Очерско-Острожскаго с. *Срѣтенская ц.*, кам., постр. 1810 г., отъ губ. гор. 81 в., отъ благоч. 60 в. Свящ. 3, діак. 1, псал. 3. Прихож. 3847, дер. 43 въ 1—11 вер., препят. нѣтъ. Жалов. нѣтъ. Взам. руж. сбор. 960 руб., доходовъ 1000 руб. Пахат. и сѣнок. зем. 99 дес., 4 церк. дом., въ 2 дом. жив. 2 священ., 2 дом. ветх., никто не жив. Священ. Георгій Васильев. **Пьянковъ**, ок. к. П. сем. студ. 1 разр. 1854 г., им. зол. напер. кр. Св. Син., орд. св. Анны 3 ст.; священ. Евгеній Іоаннов. **Старицынъ**, ок. к. П. с. 2 разр. 1877 г., им. набедр.; 3 свящ. по нед. сред. нѣтъ; діак. Іоаннъ Андреев. **Молчановъ**, 3 кл. Тамб. д. с. 1877 г.; псаломщ. Василій Семенов. **Гаряевъ**, 1 кл. П. сем. 1884 г.; псал. Алексій Іоаннов. **Копытовъ**, 1 кл. П. д. с. 1881 г.

141. Дальне-Дубровскаго с. *Георгіевская ц.*, камен. постр. 1848 г., отъ губ. гор. 93 в., отъ благоч. 60 в. Свящ. 3, діак. 1, псал. 3. 3-й штат. до изыск. ср. не открытъ. Прихож. 4746, въ т. ч. раск. 9, дер. 38 въ 1—16 вер., преп. нѣтъ. Жалов. отъ прих. взам. сбор. руг. и треб. 1757 руб. 85 к., 36 р. 80 к. % съ кап. 945 р., доходъ 659 р. Пахат. и сѣнок. зем. 99 дес. Свящ. жив. въ церк. д., діак. и псал. въ част. кварт. Священ. Александръ Никандр. **Порошинъ**, ок. к. П. с. 1 разр. студ. 1876 г., им. скуфью; Священ. Ѳеодоръ Александр. **Бехтеревъ**, ок. к. П. с. 2 разр. 1868 г.; им. набедр.; діак. Іоаннъ Дмитріев. **Изергинъ**, 3 кл. П. с. 1883 г.; на вак. псалом. діак. Аркадій Михайлов. **Иваницкій**, изъ сред. от. П. д. у. 1872 г.; псалом. Ѳома Іоаннов. **Пѣтуховъ**, дом. обр. съ 1866 г. мѣсто 3 псалом. за неим. ср. праздно.

142. Черновскаго с. *Троицкая ц.*, камен., постр. 1803 г., отъ губ. г. 140 вер., отъ благоч. 40 вер. Свящ. 2, діак. 1, псалом. 2. Прихож. 3725, раск. 177, дерев. 39 въ 1—18 вер., препят. нѣтъ. За пользов. церк. зем. причт. получ. руж. сб. Свящ. по 1½ п. съ вѣнца, діак. 30 ф., псаломщ. по 30 ф. Доходъ 1200 руб. квар. свящ. и діак. по 36 руб., псаломщ. по 12 руб. Пахат. и сѣнок. з. 115½ д. Церк. дом. нѣтъ. Священ. Іоаннъ Алексіев. **Пьянковъ**, ок. к. П. с. 2 раз. 1882 г., им. скуфью; священ. Николай Васильев. **Пьянковъ**, ок. к. П. с. 2 раз. 1883 г.; діакон. Николай Константинов. **Никольскій**, 5 кл. Уфим. сем. 1892 г.; псаломщ. Стефанъ Іаковл. **Курганов**, ок. к. псалом. кл. 1893 г.; псал. Василій Тимоѳѣев. **Бехтеревъ**, писц. отд. П. с. 1865 г.

143. Кленовскаго с. *Іоанно-Богословская ц.*, дерев., постр. 1871 г., отъ губ. гор. 140 в., отъ благоч. 70 в. Свящ. 2, діак. 1, псаломщ. 2. Прихож. 3070, раск. 50, дерев. 31 въ 3—18 вер., препят. нѣтъ. Жалов. отъ казны 1-му свящ. 141 р. 12 коп., 2-му 94 руб. 8 коп., псалом. по 47 р. 4 к., доходъ 379 р. Пахат. зем. 99½ дес. Церк. дом. нѣтъ. Соборъ руг. скуди. Священ. Петръ Николаев. **Козельскій**, ок. к. П. с. 1 раз. 1868 г., им. камил.; священ. Николай Аверк. **Шкляевъ**, ок. к. П. с. 2 разр. 1860 г.; діак. Георгій Александров. **Кашинцевъ**; псаломщ. Георгій Гавриловичъ **Меркурьевъ**, высш. отд. Далм. у. 1848 г., псалом. Стефанъ Васильев. **Удинцевъ**, ок. к. П. д. уч. 1891 г.

144. Шлыковскаго с. *Михаило-Архангельская ц.*, камен., постр. 1833 г., отъ губ. гор. 130 вер., отъ благоч. 20 в. Священ. 2, діак. 1, псалом. 2. Прихож. 2326, дерев. 27 въ 2—12 вер., препят. нѣтъ. Жалов. отъ казны 1 свящ. 144 р.,

2—108 р., псалом. по 47 руб. 4 коп.; доходъ неизв., взам. зем. свящ. по 1 пуд., псал. по 20 ф. съ вѣнца. Церк. дом. 3 для свящ. и 1 псалом., діак. и 1 псалом. въ част. квар. Свящ. Василій Николаев. **Пьянковъ**, ок. к. П. с. 2 разр. 1858 г., им. наперс. золот. кр. Св. Син.; свящ. Павелъ Александров. **Ласинъ**, ок. к. П. с. 3 разр. 1884 г.; діак. Андрей Георг. **Мухинъ**, сред. отд. П. с. 1852 г.; псалом. Василій Михайлов. **Шишаковъ**, низш. отд. П. д. с. 1863 г.; псаломщ. Александръ Васильев. **Луканинъ**, 3 кл. П. д. у. 1885 г.

145. Стефановскаго с. *Рождество-Богородицкая ц.*, дерев., постр. 1793 г., отъ губ. гор. 200 вер., отъ благоч. 60 вер. Священ. 2, діак. 1, псалом. 2. Прихож. 3083, въ т. ч. раскол. 318, дер. 17 въ 2—25 в., препят. нѣтъ. Жалов. отъ каз. 1-му свящ. 141 р. 12 к., 2—105 р. 84 коп., псалом. по 41 руб. 16 коп., доход. 150 руб., за пользов. пахат. зем. по 40 коп. съ ревиз. души. Пахат. и сѣнок. зем. 99 дес. Церк. д. нѣтъ. Свящ. Петръ Михайлов. **Бирюковъ**, ок. к. П. с. 2 разр. 1854 г., им. бронз. нап. кр. въ пам. войн. 1853—1856 г.г.; свящ. Левъ Іоакимов. **Серебренниковъ**, ок. к. П. с. раз. 1860 г., им. скуфью; діак. вакансія; и. д. псалом. Георгій Петров. **Бирюковъ**, 2 кл. П. д. у. 1880 г.; псал. Стефанъ Максим. **Собянинъ**, дом. обр. съ 1867 г.

146. Рождественскаго зав., *Христорождественская ц.*, дер., пост. 1791 г., отъ губ. гор. 160 в., отъ благоч. 33 в. Священ. 1, діак. 1 псаломщ. 1. Прихож. 2177, въ т. ч. раскол. 1047, дерев. 3 въ 5—15 вер., препят. нѣтъ. Жалов. отъ казны священ. 141 руб. 12 коп., псаломщ. 47 р. 4 к., арен. по 2 руб. за десят., доходъ 300 руб., сбор. руг. Церк. зем. 99 дес. Церк. дом. нѣтъ. Священ. прож. во влад. д., псаломщ. на кварт. Священ. Евгеній Петровъ **Морозовъ**, изъ высш. отд. П. с. 1863 г., им. скуфью; діак. вак.; псаломщ. Сергій Николаев. **Ивохинъ**, ок. к. С. д. у. 1883 г.

147. Бѣляевскаго с. *Рождество-Богородицкая ц.*, камен., постр. 1835 г., отъ губ. гор. 114 вер., отъ благоч. 42 вер. Свящ. 1, діак. 1, псалом. 1. Прихож. 2327, дерев. 27 въ 1—12 вер., преп. нѣтъ. Жалов. нѣтъ, доходъ 1004 руб. руж. сбор. Пахати. и сѣнокос. зем. 198 дес. Церков. дом. 3. Свящ. Александръ Іоаннов. **Славнинъ**, ок. к. П. с. 2 разр. 1862 г., им. скуфью; діак. Михаилъ Михаилов. **Иваницкій**, высш. отд. П. д. у. 1864 г.; псаломщ. Іоаннъ Павлов. **Третьяковъ**, 1 кл. П. сем. 1886 г.

148. Зміевскаго с. *Троицкая ц.*, постр. 1866 г., дерев., отъ губ. г. 150 в., отъ благоч. 14 вер. Священ. 1, діак. 1, псаломщ. 1. Прихож. 1219, дерев. 8 въ 1—8 вер., преп. нѣтъ. Жалов. нѣтъ, доходъ 282 р., сбор. руг. Пахат. з. 49½ д. Церк. д. 2 для священ. и псаломщ. Священ. Петръ Васильев. **Пьянковъ**, ок. к. П. сем. 2 разр. 1852 г., им. золот. наперс. кр. Св. Синод.; діак. Владиміръ Андреев. **Мухинъ**, ок. к. П. д. у. 1875 г.; псаломщ. Владиміръ **Сапожниковъ**, съ 1895 г.

149. Андреевскаго села, *Петропавловская ц.*, дерев., постр. 1866 г., отъ губ. гор. 100 в., отъ благоч. 30 в., Свящ. 1, діак. 1, псалом. 1. Прихож. 1226, дерев. 11 въ ½—6 вер., преп. нѣтъ. Жалов. отъ прихож. Свящ. 340 руб., псал. 100 руб., доходъ 215 р. Причт. жив. въ церк. дом. Пахат. и сѣнок. зем. 49½ д. Священ. Николай Іоаннов. **Серебренниковъ**, ок. к. П. сем. 2 раз. 1864 г., им.

камилав., діак. вакансія; псаломщ. Николай Симеонов. **Гаряевъ**, ок. кур. двухклас. учил. 1886 г.

150. Богомяковскаго с. *Преображенская ц.*, дерев. постр. 1868 г., отъ губ. гор. 130 в., отъ благоч. 50 в. Свящ. 1, діак. 1, псаломщ. 1. Прихож. 843, дерев. 6 въ 1—6 вер., препят. нѣтъ. Жалов. взам. руг. свящ. 300 руб., псалом. 150 р., доходъ 201 р. Сѣнок. з. 3 д., пахат. нѣтъ. Церк. д. для священ. и псалом. Свящ. Авраамій Іустинов. **Пономаревъ**, ок. к. П. с. 1852 г., им. бронзов. кр. въ пам. войны 1853—1856 г.г. и набедр.; діак. вакан.; діак. на псаломщ. вакан. Адріанъ Прокоп. **Посохинъ**, изъ причет. кл. 1864 г.

151. Ново-Меркушинскаго с. *Тихвинская ц.*, дерев., постр. 1874 г., отъ губ. гор. 100 в., отъ благоч. 20 в. Священ. 1, діак. 1, псаломщ. 1. Прихож. 1425, въ т. ч. раскольн. 17, дерев. 14 въ 2—10 вер., препят. нѣтъ. Жалов. на причт. 190 руб., доходъ неизв. Сбор. руг. Свящ. по 1 п., діак. и псаломщ. по 20 ф. съ вѣнца. Пахат. и сѣнок. зем. 49 д. Церк. дом. 3. Священ. Алексѣй Васильев. **Хлыновъ**, ок. к. П. с. 2 разр. 1864 г., им. камил.; діак. Михаилъ Михаилов. **Черемухинъ**, 5 кл. П. гимн. 1885 г.; псаломщ. Александръ Гавріил. **Ребринъ**, сред. отд. Далматовск. д. у. 1853 г.

152. Бердышевскаго с. *Срѣтенская ц.*, дерев., постр. 1848 г., отъ губ. гор. 160 в., отъ благоч. 40 в. Свящ. 1, діак. 1, псаломщ. 1. Прихож. 1914, дерев. 11 въ 1—14 вер., преп. нѣтъ. Жалов. отъ каз. священ. 141 руб. 12 коп., псаломщ. 47 руб. 4 коп., руж. сбор., доходъ 225 руб. прич. жив. въ соб. дом.; церк. д. н. Пахатн. и сѣнок. з. 33 д. Священ. Александръ Іоанновъ. **Знаменскій**, ок. к. П. с. студ. 1885 г., им. скуфью; діак. Іоаннъ Іаковлев. **Заведѣевъ**, 3 кл. П. дух. уч. 1845 г.; псал. Анатолій Петров. **Бирюковъ**, 1 кл. П. с. 1878 г.

153. Пихтовскаго с. *Николаевская ц.*, дерев., постр. 1849 г., отъ губ. гор. 105 в., отъ благоч. 35 в. Священ. 1, діак. 1, псалом. 1. Прихож. 1692, дер. 11 въ ½—8 вер., преп. нѣтъ. Жалов. отъ каз. свящ. 141 р. 12 коп. и псаломщ. по 47 р. 4 к.; доходъ 550 руб., руж. сб. свящ. по 1 пуд., псал. по 20 ф. съ вѣнца. Пахат. и сѣнок. зем. 49½ д. Церк. дом. 1 для священ. Священ. Василій Алексѣев. **Хлыновъ**, ок. к. П. с. 2 разр. 1890 г.; на вак. псалом. діак. Александръ Прок. **Пономаревъ**, высш. отд. Далм. дух. уч. 1843 г.; псалом. Николай Максим. **Лупповъ**, сред. отд. П. д. у. 1859 г.

154. Казанскаго с. *Казанская ц.*, дерев., освящ. 1888 г., отъ губ. г. 80 в., отъ благоч. 45 вер. Священ. 1, діак. 1, псаломщ. 1. Прихож. 1039, дерев. 20 въ 1—10 вер.. преп. нѣтъ. Жалов. отъ прихож. на прич. 350 руб., доходъ 400 руб., ружн. сбор. Пахат. и сѣнок. зем. 33 дес. Церк. дом. 2 для свящ. и псал. Священ. Василій Михайлов. **Кадешниковъ**, изъ высш. отд. С. д. у. съ 1850 г., им. набед.; діак. вакан.; псаломщ. Стефанъ Николаев. **Меркурьевъ**, 2 кл. П. д. у. 1885 г.

155. Галевскаго с. *Предтеченская ц.*, дерев. постр. 1867 г., отъ губ. гор. 210 вер., отъ благоч. 80 вер. Священ. 1, псаломщ. 1. Прихож. 701, дерев. 5 въ 2—6 в., препят. нѣтъ. Жалов. отъ прихож. свящ. 144 р., псаломщ. 46 р., доход. 273 руб. 60 коп., взам. польз. зем. руж. сбор. свящ. по 1 п., псал. по 20 ф. съ вѣнца. Пахат. и сѣнок. з. 33 дес. Церк. д. 2. Свящ. Селафіилъ Дмитр. **Осокинъ**,

изъ иисш. от. П. д. с. 1864 г., им. набедрен.; и. д. псаломщ. Павелъ Александров. **Бирюковъ**, изъ 3 кл. П. д. у. 1882 г.

156. Токаринскаго с. *Троицкая ц.*, дер., постр. 1885 г., отъ губ. г. 150 в., отъ благоч. 110 вер. Свящ. 1, діак. 1, псалом. 1. Прихож. 1367, раск. 14, дерев. 22 въ 2—10 вер., преп. нѣтъ. Жалов. отъ казны свящ. 141 р. 12 коп., псаломщ. 47 руб 4 коп., доходъ 100 руб., руж. сб. пахат. и сѣнок. зем. 49½ дес. Церков. д. 1 для свящ. Священ. Іоаннъ Николаев. **Тронинъ**, ок. к. Сарап. у. у. 1868 г.; діак. вакан.; псалом. Леонидъ **Романовъ**, съ 1895 г.

157. Мало-Сосновскаго с. (Оханск. уѣзд.), *Вознесенская ц.*, деревян., постр. 1891 г., отъ губ. гор., 120 в., отъ благоч. 50 в. Священ. 1, діак. 1, псаломщ. 1. Прихож. 882, раскол. 24, дерев. 3 въ 1—4 вер., препят. нѣтъ. Жалов. отъ казны священ. 141 р. 12 к., псалом. 47 р. 4 коп., доходъ не показ. Пахат. и сѣнок. з. 49½ дес. цер. д. 2 для священ. и псал. Свящ. Василій Іоаннов. **Голубчиковъ**, оконч. кур. П. сем. 2 разр. 1868 г., им. набедренникъ; и. д. псаломщика Василій **Голубчиковъ**.

158. Чистопереволочнаго села *Св. Іоанна Милостиваго ц.*, деревян., постр. 1844 г., отъ губ. гор. 100 в., отъ благочин. 40 в. Свящ. 1, діак. 1, псаломщ. 1. Прихож. 1114, раск. 28, дерев. 9 въ 1½—8 в., препят. нѣтъ. Жалов. отъ казны священ. 141 руб. 12 коп., псаломщ. 47 руб. 4 коп., доходъ 156 руб., ружн. сбор. взам. польз. зем. свящ. по 1 п., псаломщ. по 20 ф. съ вѣнца. Пахат. и сѣнок. зем. 49½ дес. Церк. дом. 1 для священ. Священ. Ипполитъ Павлов. **Носовъ**, изъ низ. отд. П. д. сем. 1838 г., им. набедр.; діакан. вак.; и. д. псаломщ. Петръ Андреев. **Мухинъ**, ок. к. П. д. у. 1880 г.

Во 2-мъ округѣ.

Въ городѣ.

159. *Успенская ц.*, камен., постр. 1829 г., отъ губ. гор. 67 в., мѣстопреб. благочин. Свящ. 2, діак. 1, псаломщ. 2. Прихож. 1992, дерев. 20 въ 1—11 вер., препят. нѣтъ. Жалов. отъ казны 188 р. 16 к., взам. сбор. 550 р., доходъ 1930 р., 103 руб. 75 к. % съ кап. Пахат. и сѣнок. зем. нѣтъ. Церк. дом. 2 для помѣщ. 2 свящ., діак. и 1 псаломщ., 2-й псалом. получ. изъ церк. квар. по 3 р. въ мѣс. Св. Іоаннъ Іосиф. **Коронинъ**, ок. к. П. с. ст. 1875 г., им. камил. и зол. нап. кр.; священ. Іоаннъ Григорьев. **Посохинъ**, ок. к. П. с. студ. 1878 г., им. скуфью; діаконъ Николай Іоанновъ **Топорковъ**, изъ 2 кл. Екат. д. у. 1878 г.; на вакан. псаломщ. діак. Іоаннъ Мисаиловъ **Москвинъ**, 1 кл. Уфим. д. с.; псаломщ. Василій Михайловъ **Алебастровъ**, изъ 3 кл. П. д. у. 1885 г.; псаломщ. Іосифъ Іоаннов. **Стефановъ**, 3 кл. П. д. у. 1885 г.

Приписная тюремн. *Александро-Невская ц.*, свящ. Николай Веніамин. **Селивановъ**, 3 кл. П. д. с. 1887 г.

Въ уѣздѣ.

160. Пытвинскаго завод. *Спасская ц.*, камен., постр. 1867 г., отъ губ. гор. 60 вер., отъ благоч. 42 вер. Свящ. 2, діак. 1, псалом. 2. Прихож. 3698, раск. 3,

дерев. 34 въ 1—10 в., преп. нѣтъ. Жалов. отъ прихож. 750 р., доходъ 2100 р., и 116 руб. 7 коп. % съ капит. Пахат. и сѣнок. зем. 69 дес. Прич. жив. въ цер. домѣ, діак. получ. кварт. по 2 р. въ мѣсяц. Прот. Алексій Евстафіев. **Пьянковъ,** ок. к. П. с. 1 раз. 1846 г., им. орд. св. Анны 3 и 2 ст. и нап. кр. брон. въ пам. войны 1853—1856 г.г., золот. Св. Син. и зол. украш. дорог. кам., подн. прихож.; священ. Михаилъ Іоаннов. **Рыжковъ,** ок. к. Кур. д. с. ст. 1886 г., им. скуф.; діак. Дмитрій Антоніев. **Введенскій,** изъ 3 кл. С. д. у. съ 1877 г.; псал. Александръ **Яхонтовъ,** съ 1895 г.; и. д. псаломщ. Сергій **Ефимовскій.**

161. Очерскаго зав. *Михаило-Архангельская ц.*, камен., постр. 1841 г., отъ губ. г. 119 в., отъ благочин. 54 в. Свящ. 1, діак. 1, псаломщ. 2. Прихож. 3183, въ т. ч. раск. 112, дер. 67, въ 2—70 вер., препят. нѣтъ. Жалов. отъ влад. взам. польз. зем. свящ. по 113 руб., 150 пуд. ржан. муки, 15 саж. дровъ; діак. 67 р. 80 коп., 60 пуд. ржан. муки, 8 саж. дровъ, псал. по 37 р. 50 коп. и 48 п. муки; доходъ 1450 руб. Сѣнокос. зем. 33 дес. Церк. дом. 4 для всего причт. Священ. Петръ Никандр. **Серебренниковъ,** ок. к. П. сем. 2 разр. 1844 г., им. орд. св. Владиміра 4-й ст. и св. Анны 3 ст., бронз. кр. въ памят. войны 1853—1856 г.г. и золот. наперс. крес. Св. Син.: священ. Іоаннъ Александров. **Топорковъ,** ок. к. П. с. 2 раз. 1890 г.; діакон. Владиміръ Александров. **Зоринъ,** изъ 1 кл. П. д. с. 1876 г.; псаломщ. Георгій Георгіев. **Семеновъ,** 1 кл. П. д. у. 1889 г.; псаломщ. Михаилъ **Ретровскій.**

Приписн. кладб. *Александро-Невская ц.*

162. Павловскаго зав. *Петропавловская ц.*, дерев., постр. въ 1862 г., отъ губ. гор. 110 в., отъ благоч. 46 в. Прихож. 2948, раск. 64, дерев. 7 въ 2—8 в., пут. удоб. Свящ. 2, діак. 1, псалом. 2. Жал. отъ влад. 1-му свящ. 100 р., дровъ 15 саж., на сѣно 27 руб., ржаной муки 150 пуд.; 2-му свящ. 113 р., дровъ 15 с. и ржан. мук. 150 п.; діак. 57 р., рж. мук. 60 п. дровъ 8 саж. и на сѣно 18 р.; псалом. по 28 р. 50 к., ржан. м. по 48 п., на сѣно по 9 р. и дровъ по 5 саж. Отъ прихож. взам. руж. сбор. свящ. по 150 р., діак. 103 р. 83½ к., псаломщ. по 90 р., доход. 1421 р. Пахат. и сѣнок. зем. нѣтъ. Весь прич. жив. въ 3 цер. дом. Прот. Дмитрій Іоаннов. **Поповъ,** ок. к. П. сем. студ. 1848 г., им. орд. св. Анны 2 ст., бронз. кр. въ память войн. 1853—1856 г.г. и золот. наперс. кр. Св. Син.; священ. Геннадій Иванов. **Плетневъ,** ок. к. П. с. 2 раз. 1886 г.; діак. Ѳеодоръ Андреев. **Яковкинъ,** изъ высш. отд. Солик. д. у. 1864 г.; псалом. Николай Георг. **Порфирьевъ,** ок. кур. въ 2 кл. Очер. уч. 1865 г.; псаломщ. Петръ Аоанасьевъ **Луканинъ,** изъ 5 кл. П. д. у. 1876 г.

Приписная *Косьмо-Даміанская ц.*, въ дер. Верхне-Талицкой.

163. Шерьинскаго с. *Одигитріевская ц.*, кам., постр. 1771 г., отъ губ. гор. въ 70 вер., отъ благоч. 47 в. свящ. 4, діак. 1, псалом. 4. Прихож. 5442, въ т. ч. раск. 116, дерев. 164 въ 1—25 вер., преп. нѣтъ. Жалов. отъ прихож. свящ. по 20 к., псал. по 10 к. кажд. со своего приход., діак. по 10 коп. со всѣхъ приход. съ ревиз. душ., доходъ 1500 руб., аренд. за церк. зем. 150 руб., ружн. сб. Пахат. и сѣн. зем. 148½ д. 2 свящ. и діак. жив. въ церк. д. Свящ. Василій Константин.

Ашихминъ, ок. к. П. сем. 2 раз. 1868 г., им. кам.; священ. Михаилъ Павлов. **Калачниковъ**, ок. к. П. с. 2 раз. 1862 г., им. набедр.; священ. Михаилъ Стеф. **Пономаревъ**, ок. к. П. с. 1864 г. 2 разр., им. набедр.; діак. Іоаннъ Николаев. **Пьянковъ**, изъ низш. отд. П. с. 1866 г.; на псалом. вак. діак. Владиміръ Прокоп. **Конюховъ**, 4 кл. П. дух. уч. 1864 г.; псалом. Григорій Стефанов. **Пономаревъ**, ок. к. П. д. уч. 1868 г.; псал. Василій Михаилов. **Кашинъ**, ок. к. пс. кл. 1893 г.

164. Карагайскаго с. *Тихоновская ц.*, камен., постр. 1832 г., отъ губ. гор. 100 вер., отъ благоч. 80 в. Свящ. 3, діак. 1, псал. 3. Прихож. 5033, дерев. 46 въ 3—20 вер., препят. нѣтъ. Жалов. отъ прихож. за пользов. цер. зем. свящ. по 96 руб., діак. 56 р., псалом. по 36 р., 15 р. % съ кап. 300 р., доходъ 1900 р. Пахат. и сѣнок. зем. 99 дес. Церков. дом. 5 для всего прич. Священ. Іоаннъ Ан. **Пьянковъ**, ок. к. П. с. 2 раз. 1882 г.; свящ. Іаковъ Прокоп. **Плетневъ**, ок. к. П. с. 2 раз. 1844 г., им. камил., орд. св. Влад. 4 ст. и бронзов. кр. въ пам. войн. 1853—1856 г.г.; свящ. Михаилъ Михайлов. **Калачниковъ**, ок. к. П. с. 1885 г. 2 раз., им. наб.; діак. Зосима Васильевъ **Лавровъ**, изъ 3 кл. д. с.; и. д. псалом. Серафіонъ Іоаннов. **Луканинъ**, ок. к. пс. кл. 1893 г.; и. д. псалом. Аркадій Вас. **Поповъ**, пс. кл. 1894 г.; псалом. Михаилъ **Смирныхъ**, съ 1895 г.

165. Таборскаго с. *Петропавловская ц.*, камен., постр. 1870 г., отъ губ. г. 90 вер., отъ благоч. 20 в. Свящ. 2, діак. 1, псал. 2. Прихож. 2616, дерев. 55 въ 1—10 вер., препят. нѣтъ. Жалов. отъ прихож. за польз. зем. и за ружн. сб. свящ. по 220 р., діак. 133 р., псаломщ. по 96 руб. % съ кап. 650 р. доходъ 700 руб. Пахат. и сѣнокос. зем. 66 дес. Священ. жив. въ цер. д. псаломщ. на квар. Священ. Михаилъ Владиміров. **Присадскій**, ок. к. Тульск. д. с. 2 разр. 1877 г.; священ. Николай Стефанов. **Меркурьевъ**, изъ высш. отд. Перм. с. 1869 г.; діак. Василій Алексѣев. **Горбуновъ**, ок. к. С. у. у. 1878 г.; и. д. псаломщ. Іоаннъ Васильев. **Акифьевъ**, ок. к. Каз. уч. с. 1887 г.; псалом. Константинъ Ник. **Серебренниковъ**, 1 кл. П. д. с. 1878 г.

166. Дворецкаго с. *Николаевская ц.*, дерев., постр. 1839 г., отъ губ. гор. 95 в., отъ благоч. 60 в. Свящ. 2, діак. 1, псаломщ. 2. Прихож. 2675, раск. 25, дерев. 36 въ 1—10 вер., препят. нѣтъ. Жалов. нѣтъ; доходъ 600 руб., руж. сбор. Пахат. и сѣнок. зем. 66 дес., польз. крест. Церков. д. нѣтъ. Священ. Михаилъ Васильевъ **Колотиловъ**, студ. П. д. с. 1874 г., им. скуфью; священ. Ѳеофилъ Гавріилов. **Кирпищиковъ**, ок. к. Далмат. дух. у. 1840 г., им. набедренникъ; діаконъ. Александръ Симеоновъ **Салминъ**, ок. к. Яросл. воен. прог. 1874 г.; и. д. псалом. Александръ Александров. **Тюшевъ**, изъ 2 кл. Осин. гор. уч. 1888 г.; и. д. псал. Александръ Николаев. **Пенягинъ**, 2 кл. Сол. д. у. 1858 г.

167. Григорьевскаго с. *Григоріе-Богословская ц.*, дерев., постр. 1787 г., отъ губ. гор. 70 в., отъ благоч. 70 в. Свящ. 2, діак. 1, псалом. 2. Прих. 2742, раск. 101, дер. 57 въ 1—20 вер., преп. нѣтъ. На 1-й шт. жалов. отъ прихож. по 15 к. съ оклад. душ. и 15 саж. дровъ; на 2-й шт. отъ казны 188 руб. 16 коп. и отъ прихож. за треб. 196 руб., свящ. 12 саж., діак. 8 саж. дровъ, доходъ на 1-й шт. 200 р., на 2—100 р. Церк. дом. 3. Пахат. и сѣнок. зем. 82½ д. Свящ. Павелъ

Михайлов. **Калачниковъ,** ок. к. П. с. 2 раз. 1852 г., им. камилавку и бронзов. кр. въ пам. войн. 1853—1856 г.; священ. Алексій Симеонов. **Поповъ,** ок. к. П. сем. 2 разр. 1858 г.; діак. вакансія; на вакан. псаломщ. діаконъ. Михаилъ Андреев. **Челышевъ,** ок. к. Сол. д. у. 1873 г.; псаломщ. Никаноръ Петров. **Бабинъ,** изъ писц. отд. П. д. у. 1836 г.

168. Зюкайскаго с. *Владимірская ц.,* дерев., постр. 1874 г., отъ губ. гор. 120 в., отъ благочин. 105 в. Священ. 1, діак. 1, псалом. 1. Прихож. 1938, дерев. 14 въ 3—15 вер., невсег. удоб. Жалов. нѣтъ, доходъ 600 руб. руж. сб., аренд. за зем. 160 руб. Пахат. и сѣнок. зем. 99 дес., церк. д. 4. Священ. Николай Викторъ **Удинцевъ,** ок. к. П. с. 2 разр. 1889 г., им. набедр.; діак. Николай Лаврентьев. **Грамолинъ,** 2 кл. П. д. с. 1891 г.; псаломщ. Іоаннъ Іоанновъ **Носовъ,** ок. к. П. д. у. 1889 г.

169. Сивинскаго с. *Княже-Всеволодовская ц.,* камен., постр. 1836 г., отъ губ. гор. 150 в., отъ благоч. 120 в. Священ. 2, діак. 1, псаломщ. 2. Прих. 2530, въ т. ч. раск. 59, дерев. 83 въ 1—28 вер. Жалов. отъ казны на свящ. и 1 псал. 188 р. 16 к., доходъ 700 руб., аренд. за зем. 200 р., руж. сб. Пахат. и сѣн. з. 99 дес. Церк. д. 1 для 2 свящ. Священ. Василій Іоанновъ. **Шишовъ,** ок. к. П. с. 2 разр. 1892 г.; свящ. Сергій **Горныхъ;** діак. Макарій Мих. **Поспѣевъ,** ок. к. Благовѣщ. у. с. 1887 г.; псаломщ. Александръ Васильев. **Конюховъ,** ок. к. псал. кл. 1893 г.; и. д. псалом. Василій Іоаннов. **Лѣсниковъ,** дом. обр.

170. Кизвинскаго с. *Николаевская ц.,* дерев., постр. 1794 г., отъ губ. гор. 145 в., отъ благоч. 135 в. Свящ. 1, діак. 1, псаломщ. 1. Прих. 1939, дерев. 72 въ 1—20 вер., нѣкот. дер. весною неуд. Жалов. нѣтъ. Доходъ 900 руб., аренд. за десят. 2—3 руб.; пахат. и сѣнок. зем. 99 дес.; священ. жив. въ церк. дом.; діак. въ общ., псалом. получ. кварт. 18 р. Священ. Павелъ Гавріил. **Бахаревъ,** ок. кур. П. д. у. 1877 г.; діак. Алексій Николаев. **Сабуровъ,** изъ 2 клас. П. с. 1864 г.; псал. Іоаннъ **Шишовъ,** съ 1895 г.

171. Вознесенскаго с., *Вознесенская ц.,* камен., постр. 1811 г., отъ губ. гор. 120 в., отъ благоч. 87 в. Свящ. 2, діак. 1, псал. 2. Прихож. 2103, въ т. ч. рас. 82, дерев. 8 въ 8—18 вер., препят. нѣтъ. Жалов. отъ казны свящ. 141 р. 12 к., псалом. 47 р. 4 к., доходъ 300 руб., руж. сб. Церк. дом. 2. Пахат. и сѣн. зем. 49½ дес. Священ. Симеонъ Варфолом. **Фенелоновъ,** ок. к. Самар. д. с. 1874 г.; псаломщ. Василій Петров. **Ляпустинъ,** изъ 3 кл. П. д. у. 1866 г.; 2-й священ., діак. и 2-й псалом. за неим. сред. не замѣщены.

172. Ново-Михайловскаго (Нетелевскаго) села, *Михаило-Архангельская ц.,* дерев., постр. 1878 г., отъ губ. гор. 185 в., отъ благоч. 156 вер. Свящ. 1, діак. 1, псал. 1. Прихож. 927 въ т. ч. раск. 244, дерев. 29 въ 3—33 вер.; пут. сооб. неудоб. Жалов. отъ прихож. 210 руб., доходъ 180 руб., руж. сбор. Пахат. и сѣн зем. 16 дес., въ арен. по 1 руб. за дес. Церк. дом. 1. Священ. Константинъ Ефим. **Марѳинъ,** ок. к. П. д. с. 1891 г.; и. д. псалом. Леонидъ Андр. **Куклинъ,** 3 к. Сар. д. у. 1876 г.

173. Новопаинскаго с., *Казанская ц.,* дерев., постр. 1888 г., отъ губ. гор. 50 в., отъ благоч. 75 в. Свящ. 2, діак. 1, псал. 2. Мѣст. 2 священ. и 2 псалом.

за неим. сред. не замѣщ. Прихож. 2335, въ т. ч. раск. 68 дер. 120 въ ½—22 в., пут. удоб., кромѣ весны. Жалов. отъ казны свящ. 141 руб. 12 коп., псалом. 47 р. 4 коп.; отъ прихож. священ. 36 руб. и 2 псаломщ. по 24 руб.; доходъ 90 руб. Пахат. и сѣнок. зем. 33 д.; церк. дом. 2. Священ. Григорій Феоктист. **Ситниковъ**, изъ высш. отд. П. д. у. 1839 г., им. бронз. крес. въ пам. войн. 1853—1856 г.г. и скуф., поч. заштг.; на псал. вак. діак. Василій Григор. **Ситниковъ**, изъ причетн. клас. 1860 г.; и. д. псаломщ. Василій Ил. **Костаревъ**, ок. к. нар. у. 1883 г.

174. Бубинскаго с. *Александро-Невская ц.*, дерев., постр. 1863 г., отъ губ. гор. 140 в., отъ благочин. 110 вер. Свящ. 1, діак. 1, псаломщ. 1. Прихож. 1659, въ т. ч. раскол. 333, дерев. 36 въ ½—21 вер., препят. нѣтъ. Жалов. отъ казны священ. 141 руб. 12 коп., псаломщ. 47 руб. 4 коп., отъ прих. на причт. 86 руб.; доходъ 400 руб.; хлѣбн. сбор. Пахат. и сѣнок. зем. 99 дес. Причт. жив. въ церк. домѣ. Свящ. Александръ Александровъ **Бирюковъ**, изъ 4 кл. П. дух. уч. 1862 г., им. набедрен.; и. д. псаломщ. Владиміръ Алексіев. **Дергачевъ**, изъ пригот. кл. П. дух. уч. 1875 г.

175. Путинскаго с. *Успенская ц.*, дерев., постр. 1857 г., отъ губ. г. 140 в., отъ благочин. 87 вер. Священ. 1; діак. 1, псаломщ. 1. Прихож. 2492, въ т. ч. раск. 309, дерев. 100 въ 3—16 вер. преп. нѣтъ. Жалов. отъ казны свящ. 141 р. 12 к., псаломщ. 47 р. 4 коп., отъ прихож. священ. 94 р. 50 к., псаломщ. 31 р. 50 коп., доходъ 100 руб. Пахатн. и сѣнок. зем. 49½ дес. Церков. д. 2. Священ. Александръ Іосифов. **Денисовъ**, 3 кл. П. дух. у. 1877 г.; и. д. псаломщ. Николай Іоаннов. **Курбатовъ**, 2 кл. П. д. у. 1891 г.

176. Сепычевскаго с. *Сретенская ц.*, камен., постр. 1839 г., отъ губ. гор. 180 вер., отъ благоч. 115 вер. Свящ. 2, діак. 1, псал. 2. За недост. сред. 2 шт. не существ. Прихож. правосл. 476, раскол. 4000, общ. 15 въ 3—26 вер., препят. нѣтъ. Жалов. отъ казны свящ. 141 р. 12 к., псаломщ. 47 р. 4 к.; доход. 140 р., руж. сбор. Пахат. зем. 49½ дес. Церк. дом. 1 для свящ. Свящ. Михаилъ Васильев. **Флеровъ**, ок. к. П. д. с. 1886 г.; псаломщ. Александръ Ѳеодоров. **Поповъ**, изъ 2 кл. П. д. уч. 1886 г.

Въ г. Осѣ и уѣздѣ.

Въ городѣ.

177. *Успенскій соборъ*, камен., постр. 1824 г., отъ губ. гор. 144 в., мѣстопребыв. благоч. Протоіерей, священ. 2, діак. 2, псаломщ. 4. Прихож. 2786, дерев. 7 въ 5—8 вер., препят. нѣтъ. Жалов. нѣтъ; доходъ 5000 руб., 110 руб. % съ капит. 2275 руб.; руж. сб. Сѣнок. зем. 7 дес. Всѣ член. причт. жив. въ церк. дом. Протоіерей Николай Алексіевъ **Старицинъ**, ок. к. П. с. студ. 1856 г., им. орден. св. Анны 3 и 2 ст., знак. Крас. Кр. и золот. наперс. кр. Св. Син.; свящ. Алексан. Іоанновъ **Заведѣевъ**, ок. кур. П. сем. студ. 1876 г., им. скуфью; священ. Петръ Александровъ **Шиловъ**, П. с. студ 1878 г., им. камилавку; штатн. діак. Алексан. **Сперанскій**, ок. к. сем. 1892 г.; діак. Николай Дмитріев. **Поповъ**, изъ 2 кл. П. сем. 1872 г.; на псаломщ. вакан. діак. Стефанъ Васильевъ, **Корепановъ**, изъ 2 кл.

П. сем. 1878 г.; псаломщ. Николай Порфирьевъ **Адріановскій**, изъ 3 кл. П. сем. 1879 г.; псаломщ. Михаилъ Флегонтовъ **Сперанскій**, изъ 2 кл. П. д. у. 1877 г.; псаломщ. Сергій Владиміров. **Ефимовскій**, съ 1892 г.

Приписныя къ собору кладбищенск. ц. ц. *Предтечевская* и *Казанская*.

Въ уѣздѣ.

Въ 1-мъ округѣ.

Благочинный священ. Осин. собора Петръ **Шиловъ**.

178. Устиновскаго с. *Вознесенская ц.*, дерев., постр. 1851 г., отъ губ. гор. 145 в., отъ благоч. 6 вер. Свящ. 2, діак. 1, псалом. 2. Прихож. 2873, дерев. 19 въ 1—12 вер., препят. нѣтъ. Жалов. нѣтъ; доходъ 1200 руб., 7 р. 60 к. % съ капит. 200 руб. Сѣнокос. зем. 5 дес. Церк. дом. 1 заним. псаломщ. Священ. Илья Васильев. **Колотиловъ**, ок. к. П. с. студ. 1870 г., им. камил.; священ. Николай Андреев. **Поповъ**, изъ 4 кл. П. с., обуч. въ Петровск. зем. лѣсн. акад., изъ коей выш. 1879 г. дѣйств. студ.; діак. Василій Матѳіевъ **Корепановъ**, изъ высш. отд. П. д. у. 1843 г.; псаломщ. Василій Ефим. **Луканинъ**, 3 кл. П. д. уч. 1853 г.; на вак. псаломщ. Іаковъ Григор. **Пономаревъ**, ок. к. П. д. у. 1868 г.

179. Крюкоскаго с. *Предтечевская ц.*, дерев., постр. 1852 г., отъ губ. гор. 167 вер., отъ благоч. 35 вер. Священ. 1, діак. 1, псаломщ. 1. Мѣсто діак. за недост. сред. не замѣщ. Прихож. 1287, дерев. 8 въ 3—12 вер., преп. нѣтъ. Жал. нѣтъ, доходъ 196 руб. ружн. сбор. Сѣнок. зем. 4 дес. Церк. дом. 2, жив. священ. и просфор., псаломщ. на кварт. Священ. Гавріилъ Михаиловъ **Поповъ**, изъ 4 кл. Перм. сем. 1860 г.; псаломщ. Іоаннъ Васильевъ **Кадешниковъ**, изъ 3 кл. Перм. дух. учил. 1885 г.

180. Еловскаго села, *Алексіевская ц.*, дерев., постр. 1884 г., отъ губ. гор. 190 вер., отъ благоч. 50 вер. Священ. 1, діак. 1, псаломщ. 1. Прихож. 2313, въ т. ч. раскольн. 69, дерев. 7 въ 3—15 вер., препят. нѣтъ. Жалов. отъ прихож. священ. 144 руб., діак. 96 руб., псаломщ. 48 руб., доходъ 400 руб., ружн. сбор. Пахат. и сѣнок. зем. 33 дес. Церков. дом. 2. Священ. Павелъ Ивановъ **Спасскій**, ок. к. П. с. со степен. студ. 1883 г., им. набедр.; діак. Георгій Іоаннов. **Осокинъ**, окон. к. Сарап. у. уч. 1875 г.; псалом. Николай Дмитріевъ **Шестаковъ**, изъ 2 кл. П. д. у. 1875 года.

181. Дубровскаго с. *Троицкая ц.*, кам., постр. 1837 г., отъ губ. г. 200 в., отъ благоч. 75 вер. Свящ. 2, діак. 1, псаломщ. 2. Прихож. 3391 въ т. ч. раскол. 936, дерев. 23 въ 4—28 вер., препят. нѣтъ. Жалов. отъ казны 1 священ. 141 руб. 12 коп., 2 священ. 94 руб. 8 коп., псаломщ. по 47 руб. 4 коп., доходъ 778 руб. ружн. сбор. Сѣнокос. зем. 4½ дес. Церк. дом. 3. Священ. Петръ Іоаннов. **Исполлатовъ**, изъ 4 кл. П. с. 1878 г., им. набедр.; свящ. Василій Васил. **Бехтеревъ**, изъ 3 кл. П. с. 1871 г.; діакон. вакансія; псаломщ. Василій Гаврилов. **Ганнимедовъ**, ок. к. Сарап. у. у. 1876 г.; и. д. псаломщ. Андрей Петровъ **Пономаревъ**, 1 кл. П. д. у. 1887 г.

182. Сайгатскаго с. *Николаевская ц.*, камен., постр. 1839 г., отъ губ. гор.

240 вер., отъ благоч. 120 вер. Священ. 2, діак. 1, псаломщ. 2. Прихож. 1926, въ т. ч. раск. 59, дерев. 23 въ 4—25 вер., преп. нѣтъ. Жалов. отъ казны 1 священ. 144 руб., 2—96, псаломщ. по 40 руб., доходъ не показ., руж. сбор. за польз. зем. по 4 п. 30 ф. съ вѣнца. Пахат. зем. 33 дес. Церк. дом. 1. Священ. Григорій Николаевъ **Богоявленскій**, ок. к. П. с. 2 раз. 1889 г.; священ. Іоаннъ Андреевъ **Поповъ**, ок. к. П. сем. 2 раз. 1890 г.; діак. вакансія; псалом. Николай Алексіевъ **Хлыновъ**, изъ 1 кл. П. с. 1890 г.; псаломщ. Алексѣй Александровъ **Лопатинъ**, 2 кл. П. д. у. 1879 г.

183. Ершовскаго с. *Николаевская ц.*, дерев., постр. 1841 г., отъ губ. гор. 300 вер., отъ благоч. 160 вер. Свящ. 1, діак. 1, псаломщ. 1. Прихож. 1832, въ т. ч. раскол. 205, дер. 7 въ 7—20 вер. Жалов. отъ прихож. за польз. зем. свящ. 360 руб., псаломщ. по 120 руб. Пахатн. зем. 90 дес., сѣнок. 9 дес. Доходъ 400 р. Церковн. дом. 2. Священ. Петръ Николаев. **Сапожниковъ**, изъ сред. отд. П. сем. 1864 г., им. набедренникъ; штатн. діак. Николай Ѳеодоров. **Шиловъ**, ок. кур. П. дух. уч. 1889 г.; псаломщ. Петръ Іоанновъ **Никольскій**, изъ средн. отдѣл. П. дух. уч. 1850 г.

184. Камбарскаго зав. *Петро-Павловская ц.*, камен., постр. 1889 г., отъ губ. гор. 315 вер., отъ благоч. 210 вер. Священ. 1, діак. 1, псалом. 1. Прихож. 1678, въ т. ч. раск. 187, дерев. 1 въ 12 вер., препят. нѣтъ. Жалов. отъ казны священ. 176 р. 40 к., псаломщ. 47 р. 4 к., доходъ 100 руб. Пахат. и сѣнок. зем. 117½ дес. Церков. дом. 2. Священ. Николай Константиновъ **Филадельфовъ**, изъ 1 кл. П. с. 1873 г., им. набедр.; діак. вакан.; псал. Іоаннъ Никитинъ **Осокинъ**, изъ сред. отд. С. д. у. 1848 г.

185. Михайловскаго зав. *Михаило-Черниговская ц.*, камен. постр. 1842 г., отъ губ. гор. 260 вер., отъ благоч. 130 вер. Свящ. 1, діак. 1, псалом. 1. Прихож. 1261, въ т. ч. раск. 228, дерев. 16 въ 4—20 в., препят. нѣтъ. Жалов. отъ прих. 283 руб. 43 коп., доходъ 326 руб., 4 р. % съ кап. 100 руб., ружн. сб. Пахатн. и сѣнок. зем. нѣтъ. Жив. въ церк. дом. Свящ. Николай Андреевъ **Кузнецовъ**, изъ 5 кл. П. с. 1873 г.; на вак. псаломщ. діак. Тимоѳей Іаковлевъ **Юдинъ**, изъ низ. отд. Екат. дух. уч. 1850 г.

186. Богородскаго с. *Рождество-Богородицкая ц.*, дерев., постр. 1842 г., отъ губ. гор. 250 вер., отъ благоч. 115 вер. Священ. 1, псалом. 1. Прих. правос. 431, раск. 1301, дер. 23 въ 1—40 в. Жалов. отъ каз. свящ. 120 руб., псаломщ. 40 руб., за польз. церк. зем. по 1½ пуд. руги съ вѣнца, доходъ 300 руб. Пахатн. и сѣнок. зем. 33 дес. Церков. дом. 1 для священ., псаломщ. квар. 30 руб. Священ. Василій Матѳіевъ **Поповъ**, изъ низш. отд. П. с. 1868 г., им. набед.; псал. Евгеній Николаевъ **Молчановъ**, изъ прих. уч. съ 1874 г.

187. Покровскаго с. *Покровская ц.*, дерев., постр., 1867 г., отъ губ. гор. 200 вер., отъ благоч. 90 вер. Священ. 1, діак. 1, псаломщ. 1. Прихож. 2475, въ т. ч. раск. 377, дерев. 21 въ ½—20 вер., препят. нѣтъ. Жалов. отъ каз. свящ. 141 р. 12 коп., псаломщ. 44 руб. 4 к., доходъ не показ.; руж. сбор. Пахат. зем. нѣтъ; сѣнок. 3 дес. Церков. дом. 2 для священ. и псаломщ. Священ. Николай Іоан. **Богоявленскій**, ок. к. П. с. студ. 1864 г., им. скуфью; діак. Николай Ѳеофилак.

Замятинъ, 1 кл. П. д. с. 1887 г.; и. д. псаломщ. Александръ Иродіоновъ Толщмяковъ, изъ Осин. гор. 4 кл. уч. съ 1889 г.

188. Ощьинскаго с. *Михаило-Архангельская ц.*, дерев., постр. 1860 года, отъ губ. гор. 240 в., отъ благоч. 120 в. Священ. 1, діак. 1, псалом. 1. Прихож. 1820, въ т. ч. раскол. 718, дерев. 11 въ 5—15 вер., препят. нѣтъ. Жалов. отъ казны священ. 141 руб. 12 коп., псаломщ. по 47 руб. 4 коп., доходъ 275 руб., взам. зем. до 2 пуд. ржи съ вѣнца. Сѣнок. зем. 2 дес. Церк. дом. нѣтъ. Священ. Василій Михайловъ **Пепеляевъ**, изъ 4 кл. П. сем. 1871 г., им. набедрен.; діакон. Николай Іоанновъ **Топорковъ**, 2 кл. Ек. д. у. 1878 г.; на вак. псаломщ. діак. Ипполитъ Павловъ **Крюковъ**, 2 кл. П. д. у. 1870 г.

189. Савинскаго с. *Богоявленская ц.*, камен., постр. 1836 г., отъ губ. гор. 225 вер., отъ благоч. 130 вер. Священ. 1, діак. 1, псаломщ. 2. Прихож. 2970, въ т. ч. раскол. 453, дер. 9 въ 6—32 вер., препят. нѣтъ. Жалов. отъ казны 1 свящ. 144 руб., 2-му 96 руб., псаломщ. по 47 руб., доходъ 800 руб. Церк. зем. 27 дес. въ польз. раск., безъ вознагр. Священ. и псаломщ. жив. въ церкови. дом. Священ. Владиміръ Ильичъ **Бѣлозеровъ**, ок. кур. П. сем. студ. 1889 г.; священ. Павлинъ Алексіевъ **Пономаревъ**, студ. П. д. с. 1891 г.: діак. Алексій Іоанновъ **Ефремовъ**, ок. к. П. у. у. 1872 г., им. сереб. мед. за труд. по нар. обр.; псал. Іоаннъ Михаиловъ **Корепановъ**, изъ высш. отд П. д. у. 1865 г.; псал. Михаилъ Тимоф. **Юдинъ**, изъ 1 кл. Сарап. д. у. съ 1891 г.

190. Аряжскаго с. *Скорбященская ц.*, камен., постр. 1871 г. и дер., постр. 1836 г., отъ губ. гор. 200 вер., отъ благоч. 93 вер. Священ. 2 діак. 1, псаломщ. 2. Прихож. 2601, въ т. ч. раскол. 65, дерев. 20 въ 1—20 вер. Жалов. нѣтъ; доходъ 2018 руб. Пахат. и сѣнок. зем. 99 дес. Церков. дом. нѣтъ. Прот. Василій Стефанов. **Корепановъ**, ок. к. П. с. 2 разр. 1852 г., им. бронз. крес. въ память войны 1853—1856 г.г., камилав.; и золот. наперс. крес. Св. Син.; священ. Павелъ Михайловъ **Третьяковъ**, ок. к. П. с. 2 разр. 1862 г., им. скуфью; діак. Стефанъ Матеіев. **Поповъ**, ок. к. П. д. у. 1873 г.; псаломщ. Константинъ Ѳеодоров. **Собянинъ**, изъ 1 кл. П. с. 1888 г.; и. д. псаломщ. Александръ Васильевъ **Корепановъ**, ок. к. П. д. у. 1889 г.

191. Бикбардинскаго завода *Рождество-Богородицкая ц.*, камен., постр. 1814 г., отъ губ. гор. 230 вер., отъ благоч. 95 вер. Священ. 1, діак. 1, псалом. 1. Прихож. 1588, въ т. ч. раск. 1. дерев. 7 въ 2—10 вер., препят. нѣтъ. Жалов. нѣтъ; доходъ 800 руб., ружн. сбор. Дом. для всего причт. церк. Пахатн. и сѣнок. зем. 33 дес. Священ. Михаилъ Михаиловъ **Тулзаковъ**, ок. кур. Уфим. сем. 2 разр. 1885 г., им. наб.; діак. Александ. Никол. **Колокольниковъ**, 5 кл. Красноуф. реальн. уч. 1882 г.; псаломщ. Петръ Іоаннов. **Березинъ**, ок. к. нар. уч.

192. Николаевскаго зав., *Николаевская ц.*, камен., постр. 1860 г., отъ губ. гор. 270 вер., отъ благоч. 135 вер., Свящ. 2, діак. 1, псаломщ. 2. Прихож. 2221, въ т. ч. раск. 5, дерев. 13 въ 2—17 вер., во врем. розд. р. неудоб. Жалов. отъ казны свящ. 141 р. 12 к., псаломщ. по 47 р. 4 к. Взам. зем., и сбор. отъ прихож. жалов. 480 руб., доходъ 180 руб., 7 р. 10 к. % съ кап. 150 руб. Пахат. и сѣн. зем. 82½ дес. 1 священ. и 2 псаломщ. жив. въ одн. ц. домѣ. Свящ. Павелъ Андр.

Анциферовъ, ок. к. П. д. с. 1887 г., им. набедренникъ; діак. Николай Іоанновъ **Плотниковъ**, изъ 1 кл. П. сем. 1869 г.; псал. Александръ Іоанновъ **Паньковъ**, изъ народ. школ. съ 1878 г. 2 шт. прикр.

Приписная кладбищ. *Казанская ц.*, камен., постр. 1854 г.

193. Таушинскаго с. *Троицкая ц.*, дерев., постр. 1860 г., отъ губ. г. 245 в., отъ благоч. 120 вер. Священ. 1, діакон. 1, псаломщ. 1. Прихож. 2525, въ т. ч. раск. 123, дерев. 13 въ 3—12 вер., препят. нѣтъ. Жалов. отъ казны: священ. 141 руб. 12 к., псаломщ. 47 руб. 4 коп.; доходъ 350 руб., руж. сбор. свящ. 1 п., діак. 20 фун., псаломщ. 20 фун., ржи съ вѣнца. Пахатн. и сѣнокос. зем. 72 дес. Церк. дом. 2 для священ. и просф. Священ. Николай Михайлов. **Тулзаковъ**, ок. к. въ Уфим. дух. сем. студ. 1889 г.; им. набедр.; діак. Александръ Гавріилов. **Ганимедовъ**, ок. к. П. д. у. 1873 г.; псаломщ. Іоаннъ Іоаннов. **Иваницкій**, 1 кл. П. дух. сем. 1889 года.

194. Тюнякаго с. *Введенская ц.*, дерев., постр. въ 1874 г., отъ губ. гор. 250 в., отъ благоч. 140 в. Свящ. 1, діак. 1, псалом. 1. Прихож. 1535, раск 71, дерев. 8 въ 5—15 вер., преп. нѣтъ. Жалов. отъ прихож. священ. 69 руб. 20 коп., діак. 46 руб. 15 коп., псаломщ. 23 руб. 6 коп., руги по 3½ п. съ вѣнц. на шт., доходъ до 400 руб. Пахат. зем. 99 дес. Церк. дом. 3. Священ. Николай Михаиловъ **Черепановъ**, ок. к. П. д. с. 1890 г.; діак. вакансія; и. д. псаломщ. Павелъ Евг. **Славнинъ**, ок. к. нар. уч.

195. Калиновскаго с. *Николаевская ц.*, дерев., постр. въ 1881 г., отъ губ. гор. 190 вер., отъ благоч. 110 в. Свящ. 1, діак. 1, псалом. 1. Прихож. 1555, въ т. ч. раск. 33, дерев. 9 въ 2—15 вер., препят. нѣтъ. Жалов. отъ прихож. взам. пахат. зем. 190 руб.; доходъ 400 руб.; ружн. сбор. свящ. 1 пуд., псалом. 25 фун. съ ревиз. душ. Сѣнок. зем. 7 дес. Дом. 2 для священ. и псаломщ. Священ. Леонидъ Іоанновъ **Успенскій**, ок. к. Уфим. д. с. 1888 г.; діак. вакансія; псаломщ. Павелъ Александров. **Мухинъ**, ок. к. Осинск. 4 клас. уч. 1885 г.

196. Рябковскаго с. *Христорождественская ц.*, камен., постр. 1869 г., отъ губ. гор. 250 вер. отъ благочин. 120 вер. Священ. 2, діак. 1, псалом. 2. Прихож. 2765, въ т. ч. раскол. 54, дерев. 16, въ 3—15 вер., преп. нѣтъ. Жалов. нѣтъ; доходъ 700 руб.; ружн. сб. свящ. по 2 пуд., псалом. по 1 пуд. озим. и яров. хлѣб. съ вѣнца. Пахатн. и сѣнок. зем. 198 д. 3 церк. дом. для діак., псаломщ. и просф. Священ. Александръ Евсигн. **Колокольниковъ**, студ. П. д. с. 1860 г., им. скуф.; 2-й священ. Алексій **Верещагинъ**; шт. діак. Илья Іоанновъ **Яковкинъ**, ок. кур. Солик. д. уч. 1879 г.; псалом. Михаилъ Андреевъ **Третьяковъ**, изъ 2 кл. П. дух. уч. 1885 г.; псал. Игнатій Дмитріев. **Якимовъ**, ок. к. Нолин. д. уч. 1889 г.

197. Бедряжскаго с. *Ильинская ц.*, дерев. постр. 1861 г., отъ губ. г. 215 в., отъ благоч. 92 в. Свящ. 1, діак. 1, псалом. 1. Прихож. 2835, въ т. ч. раск. 58, дер. 15 въ 3—13 вер., преп. нѣтъ. Жалов. нѣтъ; ружн. сбор. священ. 1 п. 10 ф., псаломщ. по 25 фун. съ вѣнца; доходъ неизв.; содерж. посред. Пахат. зем. 33 дес. Церк. дом. нѣтъ. Священ. Іоаннъ Іаковл. **Поповъ**, изъ высш. отд. П. дух. сем. 1867 г.; діак. Алексій Васильев. **Прибылевъ**, 4 кл. П. д. с. 1878 г.; псаломщ. Іоаннъ Самуилов. **Мухинъ**, ок. к. П. д. у. 1873 г.

198. Ѳедоровскаго зав. *Казанская ц.*, камен., постр. 1867 г., отъ губ. гор. 250 вер., отъ благоч. 100 вер., Свящ. 1, діак. 1, псал. 1. Прихож. 1160, въ т. ч. раск. 58, дерев. 8 въ ½—25½ вер., препят. нѣтъ. Жалов. нѣтъ; доходъ 800 р.; % съ кап. въ 5310 р.; руж. сбор. съ вѣнца, свящ. 2 пуд., діак. и псал. по 1 п. ржи и овса. Пахат. и сѣнок. зем. 33 дес. Церк. д. 1 для священ., діак. и просф. Свящ. Николай Павлов. **Бѣляевъ**, ок. к. Волог. д. с. 1888 г.; діак. Іоаннъ Вас. **Славнинъ**, ок. к. П. д. у. 1885 г.; и. д. псалом. Григорій Алекс. **Курбатовъ**, ок. к. въ двухклас. уч. 1881 г.

199. Больше-Усинскаго с. *Аѳанасіе-Кирилловская ц.*, дерев., постр. 1875 г., отъ губ. гор. 220 вер., отъ благоч. 90 в. Священ. 1, діак. 1, псалом. 1. Прихож. правосл. 1325, раскол. 1211, дерев. 18 въ 5—17 вер., препят. нѣтъ. Жалов. отъ прихож. 192 руб.; ружн. сбор. священ. 1 пуд., псаломщ. 20 фун. съ вѣнц.; доходъ 300 руб. Сѣнок. зем. 6 дес. Церк. дом. 2 для священ. и псаломщ. Священ. Іаковъ Евдоким. **Грошевъ**, домашн. образ.; діак. Александръ Петров. **Филипьевъ**, 2 кл. П. д. с. 1875 г.

200. Куштомакскаго с. *Вознесенская ц.*, дерев., постр. 1890 г., отъ губ. г. 180 вер., отъ благоч. 70 вер. Священ. 1, діак. 1, псаломщ. 1. Прихож. правосл. 1037, раскол. 1433, дерев. 15 въ 2—23 вер., преп. нѣтъ. Жалов. отъ каз. свящ. 141 руб. 12 коп., псал. 47 р. 4 к.; доходъ 94 р., руж. сб. Пахат. и сѣн. з. 33 д. Церк. дом. 2 одинъ для свящ., друг. для діак., псалом. и школы. Священ. Михаилъ Ѳеоктист. **Ситниковъ**, изъ сред. отд. П. с. 1853 г., им. набедр.; діак. вакансія; псаломщ. Павелъ Іоаннов. **Поповъ**, изъ 2 кл. П. с. 1889 г.

201. Шерментскаго зав. *Воздвиженская ц.*, дерев., постр. 1846 г., отъ губ. гор. 145 вер., отъ благоч. 50 вер. Священ 1, діак. 1, псаломщ. 1. Прихож. прав. 1436, раскол. 235, дерев. 18 въ 3—12 вер., препят. нѣтъ. Жалов. отъ казны 188 руб. 16 коп., отъ прихож. 300 руб., доходъ 150 руб. Пахат. и сѣнок. зем. 15 дес. Церк. дом. 3. Священ. Терентій Георг. **Богдановъ**, ок. к. Тамбов. дух. с. 1852 г., им. скуфью; діак. вакансія; и. д. псаломщ. Іоаннъ Іаковлевъ **Коріоновъ**, изъ нач. уч. 1889 г.

202. Гамицкаго с. *Троицкая ц.*, дерев., постр. 1863 г., отъ губ. г. 143 в., отъ благочин. 9 вер. Священ. 1, діак. 1, псаломщ. 1. Прихож. 776, дерев. 5 въ 1—4 вер., препят. нѣтъ. Жалов. отъ казны священ. 141 руб. 12 коп., псаломщ. 47 руб. 4 коп.; доходъ 300 руб., ружн. сбор. священ. 1 пуд., псаломщ. 20 фун. съ вѣнца. Пахат. зем. 49½ дес. Церк. дом. 1 для священ. Священ. Андрей Іосиф. **Денисовъ**, ок. к. П. с. 2 раз. 1890 г.; и. д. псаломщ. Василій Васильев. **Шастинъ**, 1 кл. П. д. с. 1892 г.

203. Крыловскаго с. *Покровская ц.*, камен., постр. 1835 г., отъ губ. гор. 125 в., отъ благоч. 15 в. Священ. 1, діак. 1, псаломщ. 1. Прихож. 2465, дерев. 30 въ 2—15 в., препят. нѣтъ. Взам. ружн. сб. отъ прих. священ. 300 р., діак. и псал. 168 р.; доходъ 500 р. Пахат. и сѣнок. з. 58 дес. Церк. д. 2. Свящ. Матѳій Констант. **Ашихминъ**, изъ сред. отд. П. с. 1858 г., им. набедр., діак. Александр Іоаннов. **Алексѣевъ**, изъ выс. отд. Екат. д. у. 1861 г.; псал. Михаилъ **Поповъ**, ок. к. П. д. уч. 1883 г.

204. Горскаго с. *Воздвиженская ц.*, камен., постр. 1834 г., отъ губ. гор. 107 вер., отъ благоч. 9 вер. Священ. 1, діак. 1, псалом. 1. Прихож. 1646, дерев. 12 въ 1—12 вер., препят. нѣтъ. Жалов. нѣтъ; доходъ 600 руб., ружн. сбор. съ вѣнца священ. 1 пуд., діак. 30 фун., псаломщ. 20 фун. Пахатн. и сѣнок. зем. 99 дес. Церк. домъ для всего причта. Священ. Александръ Никаноров. **Савеловъ,** ок. кур. П. сем. 2 разр. 1882 г.. им. набедренникъ; діак. Валеріанъ Стефанов. **Поповъ,** изъ 5 кл. П. сем. 1883 г.; псаломщ. Петръ Васильев. **Коровинъ,** 1 кл. П. дух. сем. 1887 г.

205. Комаровскаго с. *Петро-Павловская ц.*, дерев., постр. 1854 г., отъ губ. гор. 100 вер., отъ благоч. 15 вер. Священ. 1, діак. 1, псалом. 1. Прихож. 1681, дерев. 20 въ 1—10 вер., препят. нѣтъ. Жалов. нѣтъ; доходъ 700 руб.; руж. сбор. Пахатн. зем., форм. неотвед. 49½ дес., сѣнок. 3 д. Церк. д. 1, въ кот. жив. діак. Прот. Платонъ Петров. **Калачниковъ,** ок. к. П. с. 2 раз. 1846 г., им. бронзов. кр. въ пам. войн. 1853—1856 г.г. и зол. нап. кр. Св. Син.; діак. Павелъ Никол. **Богоявленскій,** изъ 1 кл. П. с. 1885 г.; псалом. Евгеній Васил. **Варлаковъ,** ок. кур. Екат. д. у. 1878 года.

206. Аннинскаго с. *Анно-Успенская ц.*, дерев., постр. 1848 г., отъ губ. гор. 80 в., отъ благоч. 40 вер. Свящ. 1, псалом. 1. Прихож. 608 изъ 1 села. Жалов. отъ прихож. свящ. 142 р., псал. 96 р., и изъ горнозав. сум. свящ. 180 р., кварт. 90 р., провіапт. 25 р.; псалом. жалов. 48 р. пров. 25 р. 92 коп. доходъ 123 руб. Пахатн. и сѣнок. зем. нѣтъ. Церк. дом. 1 для священ. Священ. Михаилъ Аѳанасьев. **Поповъ,** изъ 1 кл. П. д. с. 1871 г., им. набедр.; на вакан. псалом. діак. Михаилъ Алексіев. **Луканинъ,** изъ висш. отд. П. д. у. 1838 г.

207. Рождественскаго с. *Христорождественская ц.*, камен., постр. 1855 г., отъ губ. гор. 80 вер., отъ благоч. 44 вер. Священ. 1, діак. 1, псалом. 1. Прихож. 1616, дерев. 18 въ ½—20 вер., въ 2 дерев. осеп. и весн. неуд. Взамѣн. сбор. и треб. жалов. отъ прихож. священ. 420 руб., псаломщ. 148 руб. 40 коп.; доходъ 100 руб. Пахат. и сѣнок. зем. 33 дес., церк. дом. 3. Священ. Петръ Григор. **Пономаревъ,** ок. кур. П. с. 2 разр. 1877 г.. им. набедренникъ; діак. вакан.; псалом. Василій **Кашинъ.**

208. Лайгинскаго с. *Троицкая ц.*, дерев., пост. 1888 г., отъ губ. г. 200 в., отъ благоч. 90 вер. Свящ. 1, псаломщ. 1. Прихож. 845, въ т. ч. раск. 195, дерев. 6 въ 1—12 вер., препят. нѣтъ. Жалов. отъ прихож. 200 р.; доходъ 80 р., ружн. сб. съ вѣн. свящ. 1 п., псал. 20 ф. Пахат. и сѣн. з. 66 д. Дом. для прич. общ. 2 Свящ. Владимірь Алексіев. **Ефимовскій,** изъ высш. отд. С. д. у. 1865 г.; псалом. Петръ Васильев. **Пономаревъ,** изъ 2 кл. П. с. 1888 г.

209. Больше-Талмазскаго с. *Александро-Невская ц.*, дерев., постр. 1888 г., отъ губ. гор. 230 вер., отъ благоч. 90 вер. Священ. 1, псаломщ. 1. Прихож. 324, въ т. ч. раскол. 55, дерев. 6 въ 1—6 вер., препят. нѣтъ. Жалов. отъ прихож. 300 руб., доходъ 153 руб. Пахат. и сѣнок. зем. 66 дес. Церков. дом. 2. Священ. Николай Мартынов. **Добротворскій,** изъ висш. отд. П. д. с. 1866 г., им. орденъ св. Анны 3 ст. и набедренникъ; п. д. псаломщ. Николай Георгіев. **Семеновъ,** 2 кл. П. д. у. 1890 г.

Во 2-мъ округѣ.

Благочинный, священникъ Стефановскаго села, Евгеній Стефановъ **Будринъ**.

210. Ординскаго с. *Пророко-Ильинская ц.*, камен., постр. 1828 г., отъ губ. гор. 115 вер., Священ. 2, діак. 1, псаломщ. 2. Прихож. 3560, въ т. ч. раскол. 5, дерев. 20 въ ½—9 вер., препят. нѣтъ, кромѣ полноводія. Жалов. нѣтъ: доходъ 1200 руб.; ружн. сбор. 7 двор., пахатн. зем. 39 дес., сѣнокос. 18 дес. и пахатн. напольн. 141 дес. Церк. д. 1, помѣщ. просф. Протоіерей Іоаннъ Алексіев. **Старицынъ**, ок. к. П. с. 1 раз. 1850 г., им. орд. св. Анны 3 ст., бронз. кр. въ памят. войны 1853—1856 г.г. и золот. напер. кр. Св. Син.; священ. Порфирій Арсеніев. **Ветошкинъ**, ок. к. П. сем. 1885 г. студ., им. набедрен.; діак. Стефанъ Васильев. **Воскресенскій**, изъ низш. отд. П. с. 1865 г.; на псаломщ. вакан. діак. Іаковъ Іоаннов. **Коріоновъ**, ок. к. С. д. у. 1860 г.; псалом. Павелъ Владимір. **Побѣдоносцевъ**, ок. к. П. д. у. 1879 г.

Приписная ц. во имя праведн. *Прокопія* и *Іоанна* Устюжск. чудотворцевъ.

211. Ковалевскаго с. *Рождество-Богородицкая ц.*, дерев., постр. 1868 г., отъ губ. гор. 122 вер., отъ благоч. 15 вер. Священ. 1, псаломщ. 1. Прихож. 547, раск. 15, дер. 1 въ ½ в., преп. нѣтъ. Жалов. отъ прихож. свящ. 108 р., псалом. 36 руб.; доходъ 125 р. Пахат. и сѣнок з. 49½ д. Церк. дом. 2. Свящ. Дмитрій Семен. **Симоновъ**, обуч. въ П. уѣзд. уч. 1880 г.; псалом. Максимъ Петров. **Зацѣпуринъ**, нигдѣ не обуч., прин. въ духовн. зв. 1878 г.

212. Шляпниковскаго с. *Власіевская ц.*, дерев., постр. 1837 г., отъ губ. г. 130 в., отъ благоч. 13 в. Священ. 1, діак. 1, псалом. 1. Прихож. 1389, въ т. ч. раск. 2, дерев. 8 въ 1—5 в., препят. нѣтъ. Жалов. отъ каз. свящ. 117 р. 60 к., псаломщ. 47 р. 4 к.; доходъ 315 р., руж. сб. Пахат. и сѣн. з. 66 дес. Церк. дом. нѣтъ. Усад. з. 2 дес. Священ. Николай Александр. **Савеловъ**, ок. к. П. дух. сем. 1850 г. 2 раз., им. бронз. кр. въ пам. войн. 1853—1856 г.г. и камилав.; діаконъ Гавріилъ Алексіев. **Яковкинъ**, изъ 3 кл. П. с. 1882 г.; псаломщ. Василій Никол. **Савеловъ**, изъ 1 кл. П. с. 1887 г.

213. Ключиковскаго с. *Тихвинская ц.*, камен., постр. 1823 г., отъ губ. г. 140 в., отъ благоч. 20 в. Священ. 1, діак. 1, псалом. 1. Прихож. 1032, раск. 13, дерев. 2 въ 3 вер., препят. нѣтъ. Жалов. отъ каз. священ. 124 руб. 64 коп., псаломщ. 40 руб., доходъ 200 руб. Пахатн. и сѣнок. зем. 66 дес. Церк. дом. 1 для священ. Священ. Николай Іоанновъ **Павлиновъ**, ок. к. Далмат. дух. уч. 1871 г.; діак. мѣс. за неим. сред. празд.; и. д. псаломщ. Павелъ Александр **Бердниковъ**, изъ 2 кл. П. д. уч. 1887 г.

214. Мѣдянскаго с. *Николаевская ц.*, камен., постр. 1787 г., отъ губ. гор. 140 вер., отъ благоч. 24 вер. Священ. 2, діак. 1, псаломщ. 2. Прихож. 2380, въ т. ч. раск. 3, дерев. 9 въ 2—12 в., препят. нѣтъ. Жалов. отъ каз. 1-му священ. 141 руб. 12 коп., 2-му 94 руб. 8 коп., 1-му псалом. 35 руб. 28 коп., 2-му 23 р. 52 коп.; доходъ 790 руб. Пахат. и сѣн. зем. 116 дес. Церк. дом. 2 для священ. и просф. Священ. Николай Георгіев. **Смирновъ**, ок. П. с. 2 раз. 1859 г., им. орд. св. Анны 3 ст. и зол. нап. кр. Св. Син.; священ. Іоаннъ Іоаннов. **Гуляевъ**, ок. к.

П. с. 2 раз. 1861 г., им. камилав.; діак. Матѳій Михайлов. **Михайловъ**, ок. кур. Казан. учит. сем. 1878 г.; псалом. Павелъ Іоаннов. **Никольскій**, съ 1846 г.; и. д. псалом. Евгеній Веніамин. **Грамолинъ**, ок. к. псал. кл. 1891 г.

215. Судинскаго с. *Андреевская ц.*, камен., постр. 1878 г., отъ губ. г. 160 вер., отъ благоч. 28 вер. Священ. 1, діак. 1, псаломщ. 1. Прихож. 1226, дерев. 5 въ 1—6 вер., препят. нѣтъ. Жалов. нѣтъ; доходъ 455 руб. 37 коп. Пахат. и сѣн. зем. 50 д. Церк. д. 1 для свящ. Священ. Аѳиногенъ Гавріиловъ **Накаряковъ**, ок. к. П. с. 2 раз. 1864 г., им. камил.; діак. Алексій Петров. **Задоринъ**, изъ 6 кл. Красн. реал. уч. 1884 г.; псаломщ. Николай Яковлев. **Калачниковъ**, изъ 1 кл. П. с. 1884 г.

216. Смурыгинскаго с. *Воскресенская ц.*, камен., постр. 1796 г., отъ губ. г. 154 вер., отъ благоч. 40 вер. Священ. 1, діак. 1, псалом. 1. Прихож. 1244, дер. 7 въ 1—6 вер., препят. нѣтъ. Жалов. отъ каз. свящ. 123 р. 14 к., псал. 41 р. 50 коп.; доходъ 320 руб.; ружн. сб. Пахат. и сѣнок. зем. 66 дес. Церков. дом. 2. Священ. Терентій Терентіев. **Поповъ**, ок. к. П. с. 1 раз. 1848 г., им. бронз. кр. въ пам. войн. 1853—1856 г.г. и камилав.; діак. Александръ Іаковл. **Красноперовъ**, 4 кл. П. дух. сем. 1891 г.; псаломщ. Венедиктъ Александров. **Надеждинъ**, 2 кл. П. д. у. 1890 г.

217. Ольгинскаго зав. (Уинскаго) *Петро-Павловская ц.*, камен., постр. 1843 года, отъ губ. гор. 170 в., отъ благоч. 45 в. Свящ. 1, діак. 1, псалом. 1. Прих. 1902, въ т. ч. раск. 12, дерев. 11 въ 7—16 вер., 1 дер. преп. р. Пресн. Жалов. отъ казны священ. 176 р. 40 к., псаломщ. 47 р. 4 к., доходъ 300 руб. Пахат. и сѣнок. зем. 99 д. Церк. дом. 2. Священ. Евгеній Іоаннов. **Свѣчниковъ**, ок. к. П. сем. 2 раз. 1883 г., им. набедр.; на діак. вак. свящ. Гавріилъ Іоаннов. **Устиновъ**, изъ 2 кл. П. с. 1877 г.; псаломщ. Іоаннъ Филиппов. **Троицкій**, изъ висш. отд. П. с. 1853 г.

218. Аспинскаго с. *Михайло-Архангельская ц.*, дерев., постр. 1861 г., отъ губ. гор. 180 вер., отъ благоч. 60 вер. Священ. 1, діак. 1, псаломщ. 1. Прихож. 2665, въ т. ч. раскол. 94, дерев. 24 въ 2—25 вер., препят. н. Жалов. отъ казн. священ. 144 р., псаломщ. 48 руб.; доходъ 700 руб., ружн. сбор. по 3 пуд. съ 18 по 60 лѣт. возр. Пахат. и сѣн. зем. предпол. отвести 33 дес. Церк. дом. 3. Свящ. Іоаннъ Васильев. **Тороповъ**, изъ высш. отд. П. с. 1869 г., им. набедрен.; діакон. Александръ Петровъ **Гаряевъ**, изъ 2 кл. П. с. 1880 г.; псаломщ. Стефанъ Петров. **Грамолинъ**, изъ 2 кл. П. с. 1888 г.

219. Печменскаго с. *Троицкая ц.*, дерев., постр. 1890 г., отъ губ. г. 190 в., отъ благоч. 95 вер. Священ. 1, псаломщ. 1. Прихож. 1296, въ т. ч. раскол. 95, дерев. 6 въ 2—5 вер., преп. нѣтъ. Жалов. отъ прихож. 300 р., доходъ 200 руб. Зем. п. Церк. д. 2. Священ. Дмитрій Михайлов. **Поповъ**, изъ высш. отд. П. д. у. 1862 г.; псал. вак.; церк. Александръ Стефанов. **Тетюевъ**.

220. Усановскаго с. *Успенская ц.*, деревян., постр. 1881 г., отъ губ. гор. 155 в., отъ благоч. 28 в. Свящ. 1, псал. 1. Прихож. 709, дерев. 5 въ 3—12 в., препят. нѣтъ. Жалов. отъ прихож. свящ. 200 р., псалом. 100 р.; доходъ 340 руб. Пахатн. и сѣнок. зем. 66 дес. Церков. дом. для священ., псалом. и просф. Священ.

Александръ Николаев. **Сѣдельниковъ,** ок. к. П. д. с. 1889 г.; на псалом. вакан. діак. Михаилъ Васильев. **Удинцевъ,** 3 кл. П. д. у. 1887 г.

221. Ясыльскаго с. *Покровская ц.*, камен., постр. 1783 г., отъ губ. г. 120 в., отъ благоч. 20 вер. Священ. 1, діак. 1, псаломщ. 1. Прихож. 1583, дерев. 7 въ 2—10 вер., препят. нѣтъ. Жалов. отъ казны 168 руб., доходъ 420 руб.; руж. сб. Пахат. и сѣнок. зем. 49½ дес. Церков. дом. нѣтъ. Священ. Ѳеодоръ Порфирьевъ **Адріановскій,** ок. к. П. с. студ. 1884 г. им. набедренникъ; діак. Сергій Петров. **Знаменскій,** 2 кл. П. д. с. 1887 г.; и. д. псалом. Петръ Стефанов. **Романовъ,** изъ народн. училища.

222. Ашапскаго с. *Троицкая ц.*, камен., постр. 1829 г., отъ губ. г. 120 в., отъ благоч. 25 вер. Священ. 1, діак. 1, псаломщ. 1. Прихож. 2190, дерев. 9 въ 7—12 вер., препят. нѣтъ. Жалов. отъ казны священ. 176 руб. 40 коп., псаломщ. 47 руб. 12 коп., доходъ 300 руб. Пахат. и сѣнок. зем. 108 дес. Церк. дом. для всего причт. и просфорни. Священ. Михаилъ Іоанновъ **Ильинскій,** ок. кур. П. сем. 2 разр. 1868 г., им. набедренникъ; діак. Владиміръ Аполоніевъ **Некрасовъ,** изъ 3 кл. П. сем. 1889 г.; псаломщ. Николай Ѳеодоровъ **Калачниковъ,** ок. кур. Сол. дух. уч. 1878 года.

223. Овчинниковскаго с. *Сергіевская ц.*, дерев., постр. 1855 г., отъ губ. г. 115 вер., отъ благоч. 18 вер. Священ. 1, діак. 1, псаломщ. 1. Прихож. 954, въ т. ч. раск. 3, дерев. 6 въ 1½—10 вер., препят. нѣтъ. Жалов. отъ каз. священ. 108 руб., діак. 36 руб., псаломщ. 24 руб., доходъ 436 руб., капит. 20 руб., руж. сбор. Пахатн. и сѣнок. зем. 33 дес. Церков. дом. 1 для священ. Священ. Стефанъ Петровъ **Романовъ,** ок. кур. П. с. 2 разр. 1854 г., им. броиз. кр. въ пам. войн. 1853 - 1856 г.г. и камил.; на вак. псалом. діак. Михаилъ Павловъ **Пономаревъ,** изъ средн. отд. П. с. 1864 г.; сверхштатн. псаломщ. Стефанъ Филиппов. **Поповъ,** изъ высш. отд. П. д. у. 1854 г.

224. Опачевскаго с. *Петро-Павловская ц.*, камен., постр. 1808 г., отъ губ. гор. 125 вер., отъ благоч. 12 вер. Священ. 1, діак. 1, псаломщ. 1. Прихож. 1534, дерев. 6 въ 1—12 вер., препят. нѣтъ. Жалов. нѣтъ. Доходъ 900 руб.; руж. сбор. Пахатн. и сѣнок. зем. 98 дес. Церк. дом. 1 для священ. Священ. Петръ Николаев. **Красноперовъ,** ок. к. П. д. с. 1868 г., им. камилавку; діак. Василій Стефановъ **Шастинъ,** изъ 4 клас. П. дух. уч. 1854 г.; псаломщ. Михаилъ **Романовъ,** съ 1895 года.

225. Старо-Посадскаго с. *Троицкая ц.*, камен., постр. 1776 г., отъ губ. гор. 90 вер., отъ благоч. 15 вер. Священ. 1, діак. 1, псаломщ. 1. Прихож. 1796, дер. 13 въ 1—10 вер., въ 2 дер. весн. и осенью препят. р. Ирень. Жалов. нѣтъ; дох. 500 руб.; 11 р. 50 к. % съ кап. 200 руб. Пахат. и сѣнок. зем. 99 дес. Церк. дом. 5. Священ. Николай Васильев. **Смирновъ,** 3 кл. П. д. сем. 1879 г.; діаконъ Григорій Александровъ **Троицкій,** изъ 2 клас. П. сем. 1878 г.; псаломщ. Стефанъ Андреевъ **Мухинъ,** изъ 1 кл. П. д. у. 1878 г.

226. Веслянскаго с. *Благовѣщенская ц.*, камен., постр., 1823 г., отъ губ. гор. 103 вер., отъ благоч. 18 вер. Священ. 1, діак. 1, псаломщ. 1. Прихож. 987, дерев. 2 въ 4 и 5 вер.; препят. н. Жалов. нѣт. Доходъ 300 руб.; руж. сб. Пахат.

и сѣн. з. 99 дес. Цер. д. нѣтъ. Священ. Николай Іоаннов. **Кузнецовъ,** ок. к. П. сем. 2 разр. 1868 г., им. камил.; діак. Александръ Ипполитовъ **Нечаевъ,** ок. кур. П. дух. уч. 1877 г.; псаломщ. Александръ Николаев. **Савеловъ,** изъ 1 клас. П. дух. уч. 1875 года.

227. Стефановскаго с. *Предтечевская ц.,* камен., постр. 1780 г., отъ губ. гор. 100 вер., мѣстопреб. благоч. Священ. 2, діак. 1, псаломщ. 2. Прихож. 2465, дерев. 17 въ 1—10 вер., препят. нѣтъ. Жалов. нѣтъ; доходъ 1025 руб. руж. сб. по 3 пуд. съ вѣнца на каж. причт. за пользов. зем. Пахат. и сѣнок. зем. 99 дес. Церк. дом. 3. Священ. Александръ Іоанновъ **Бердниковъ,** ок. к. П. сем. 1 разр. 1860 г., им. камилав. и золот. нап. кр. Св. Син.; священ. Евгеній Стефановъ **Будринъ,** ок. к. П. с. 1 раз. 1885 г., им. скуф.; діак. Николай Михайл. **Онянов,** ок. к. Усольс. 2 клас. уч. 1879 г.; псаломщ. Анатолій Ант. **Маминъ,** 7 клас. П. гимн. 1887 г.; на 2-й псаломщ. вак. діак. Григорій Стефанов. **Поповъ,** изъ 4 кл. П. д. у. 1868 г.

228. Мазунинскаго с. *Николаевская ц.,* камен., постр. 1836 г., отъ губ. гор. 95 вер., отъ благоч. 30 вер. Священ. 1, діак. 1, псаломщ. 1. Прихож. 961, дерев. 5 въ 2—10 вер., препят. нѣтъ. Жалов. отъ каз. священ. 141 р. 12 к., псаломщ. 47 р. 4 к., доходъ 400 руб.; руж. сбор. Земли еще не нарѣз. Церков. дом. 1 для священ. Священ. Петръ Никифоровъ **Лапинъ,** изъ средн. отд. П. дух. уч. 1866 г., им. набедр.; діак. мѣс. по недост. сред. празд.; псаломщ. Іоаннъ Стефанов. **Калачевъ,** 3 клас. П. д. уч. 1887 г.

229. Юговскаго с. *Зосимо-Савватіевская ц.,* дерев., постр. 1865 г., отъ губ. гор. 120 вер., отъ благоч. 36 вер. Священ. 1, псаломщ. 1. Прихож. 399 въ 1 сел. Жалов. отъ прихож. 200 руб., доходъ 150 руб., ружн. сбор. Земли отъ общ. пахат. и сѣнок. 33 дес. Церков. дом. 3. Священ. Владиміръ Іаковлевъ **Слюнковъ,** окон. кур. П. уѣзд. уч. 1870 г., им. набедрен.; псаломщ. Павелъ Іаковлевъ **Коріоновъ,** изъ 1 кл. Кунгур. гор. уч.

230. Югокнауфскаго зав. *Троицкая ц.,* камен., постр. 1833 г., отъ губ. гор. 100 вер., отъ благоч. 40 вер. Священ. 1, діак. 1, псаломщ. 1. Прихож. 2741, въ т. ч. раскол. 45, дерев. 11 въ 3—32 вер., въ 1 дерев. препят. болот. въ 20 вер. Жалов. отъ казны священ. 167 р. 40 к., псаломщ. 48 руб., доходъ 369 руб.; % съ капит. въ 600 руб. Пахатн. и сѣнок. зем. 99 дес. Церк. дом. 3. Свящ. Кириллъ Осодоровъ **Корелинъ,** обуч. въ приход. уч., им. скуфью; штатный діак. Аоанасій Васильев. **Дубровскій,** писц. отд. П. д. с. 1859 г.; псал. Авраамій Димитріевъ **Крыловъ,** допущ. къ исп. д. церков. 1890 г.

231. Бымовскаго зав. *Александро-Невская ц.,* камен., постр. 1861 г., отъ г. гор. 90 вер., отъ благоч. 50 вер. Священ. 1, діак. 1, псаломщ. 1. Прихож. 401, въ т. ч. раскол. 2, дерев. 4 въ 1—10 вер., препят. нѣтъ. Жалов. отъ каз. свящ. 176 р., псаломщ. 47 руб., доходъ 150 руб. Зем. нѣтъ. Церк. дом. 3. Свящ. Матѳій Михаиловъ **Цвѣтовъ,** ок. к. П. с. 1856 г., им. камил.; и. д. псаломщ. Александръ Павловъ **Коровинъ,** изъ 3 кл. С. д. у. 1888 г.; діак. вак.

232. Бизярскаго зав. *Суттенская ц.,* дерев., построен. 1843 г., отъ губ. г. 60 вер., отъ благоч. 70 вер. Священ. 1, діак. 1, псаломщ. 1. Прихож. 1184 въ

т. ч. раск. 9, дерев. 2 въ 10—11 вер., пут. весн. и осен. неуд. Жалов. отъ казн. свящ. 176 руб. 40 коп., псаломщ. 47 р. 4 коп.; доходъ 50 руб.; отъ заводоуправ. 63 руб. и нѣск. провіант. Пахат. и сѣнок. зем. 9 дес.; церков. дом. 1 для священ. Священ. Ѳеодоръ Павловъ **Спиряковъ**, ок. к. въ Благов. учит. сем. 1882 г., им. набедр.; псал. и діак. вакан.

Въ единовѣрческомъ округѣ.

233. Екатерининскаго с. *Екатерининская ц.*, дер., постр. 1862 г., отъ губ. гор. 180 вер., отъ благоч. 70 вер. Свящ. 1. Прих. 1343, въ т. ч. раск. 55, дер. 21 въ 3—25 вер., преп. нѣтъ. Жалов. отъ казны 280 руб., дох. нѣтъ; руж. сбор. Усад. зем. 5 дес., пахат. 33 дес. сѣн. 4 дес. Церк. дом. 1. Священ. Ѳеодоръ Стеф. **Изергинъ**, Вятск. дух. уч.; псаломщ. Владиміръ Ант. **Конюховъ**, 1882 г. изъ сельскаго уч.

234. Стефановскаго с. *Георгіевская ц.*, дерев., постр. 1854 г., отъ губ. гор. 110 вер., отъ благоч. 80 вер. Священ. 1, псаломщ. 1. Прих. 1937, въ т. ч. раск. 542, дер. 20 въ 2—50 вер. Преп. нѣтъ. Жалов. отъ каз. свящ. 172 руб., псалом. 40 руб., доходъ 25 руб., руж. сб. Усад. зем. 1 дес., сѣнок. 2½ дес. Церк. дом. 1. Священ. Николай Ѳеодор. **Филипьевъ**, высш. отд. П. д. у. 1862 г.; и. д. псалом. церк. кр. Ѳеодоръ Сем. **Пономаревъ**, съ 1890 г.

235. Верхъ-Буевскаго с. *Іоанно-Богословская ц.*, дерев., постр. 1834 г., отъ губ. гор. 200 вер., отъ благоч. 9 вер. Свящ. 1, псаломщ. 1. Прихож. правос. 683, раск. 167, дер. 17 въ 4—40 в., препят. нѣтъ. Жалов. отъ казны 156 р. 80 коп., доходъ 105 руб., ружн. сбор. Сѣнок. зем. 3 дес. Церк. дом. нѣтъ. Свящ. Михаилъ Павловъ **Крюковъ**, П. д. у. 1866 г., им. орд. св. Владим. 4 ст. и скуфью; псал. вак.; діак. Александръ Мартыновъ. **Добротворскій**, 2 кл. П. с. 1877 г.

236. Шагиртскаго с. *Вознесенская ц.*, дерев., постр. 1883 г. отъ губ. гор. въ 260 вер., отъ благоч. 12 вер. Свящ. 1, псаломщ. 1. Прихож. православ. 192, раск. 680, дерев. 14 въ 7—20 вер., препят. нѣтъ. Жалов. отъ каз. свящ. 168 р. 56 коп., псалом. 39 руб. 20 коп., доходъ 40 руб. Усад. зем. 1 дес., пахат. 33 д. Церк. дом. 1. Священ. вакансія.

237. Камбарскаго зав. *Петро-Павловская ц.*, дерев., постр. 1853 г., отъ г. гор. 315 вер., отъ благоч. 80 вер. Священ. 1, псаломщ. 1. Прихож. 1337, въ т. ч. раск. 121, офиц. склон. къ раскол. 580, дерев. 2 въ 12 и 25 вер., препят. нѣтъ. Жалов. отъ казны 188 руб., доходъ 160 руб., аренд. 99 руб. за сѣн. зем. 33 дес. Церк. дом. 1. Священ. Матоій Стеф. **Мичковъ**, обуч. въ приход. уч.; вр. исп. дол. псаломщ. кр. Іоаннъ Евф. **Лобановъ**, съ 1891 г.

238. Рождественскаго зав. *Николаевская ц.*, дерев., постр. 1835 г., отъ губ. гор. 180 вер., отъ благоч. 100 вер. Священ. 1, псалом. 1. Прихож. 676, дер. 9 въ 12—25 вер., въ 3 дер. весн. преп. р. Кама. Жалов. отъ казны свящ. 141 руб. 12 коп., псаломщ: нѣтъ, аренд. по 1 руб. съ десят. Пахатн. и сѣнок. зем. 90 дес. Церк. дом. 1. Священ. Дмитрій Ѳеодор. **Кирпищиковъ**, изъ Далм. д. у. 1856 г.; церковн. Аѳанасій **Шохринъ**.

239. Дубровскаго с. *Троицкая ц.*, дерев. постр. 1848 г., отъ губ. г. 200 в., отъ благоч. 100 вер. Священ. 1, псалом. 1. Прихож. 578, дерев. 15 въ 4—34 в., препят. нѣтъ. Жалов. отъ казны священ. 160 руб. псаломщ. 40 руб. съ вычет. % аренд. за зем. по 3—4 руб. съ дес. Пахатн. и сѣнокос. зем. 33 дес. Церков. дом. нѣтъ. Священ. Александръ Матв. **Флоровъ**, Перм. дух. уч. 1865 г.; псал. вак.

Въ г. Кунгурѣ и его уѣздѣ.

Въ городѣ.

Въ 1-мъ округѣ.

240. *Благовѣщенскаго соб.*, камен., постр. 1700 г., отъ губ. гор. 87½ вер., мѣстопреб. благоч. Протоіер. 1, священ. 2, діак. 2, псаломщ. 4. Прихож. 3813, въ т. ч. раскол. 65, дерев. 15 въ 2—16 вер., препят. нѣтъ. Жалов. нѣтъ; доходъ 3118 руб.; % 320 руб. 30 коп. съ капит. 10015 руб. Церк. дом. 3 съ усад., 2 пуст. мѣс. На кварт. получ. пособ. изъ церк. сум. Прот. Михаилъ Іоан. **Холмогоровъ**, студ. П. д. с. 1858 г., им. зн. Крас. Кр.. зол. нап. кр. Св. Син. и подн. пр. съ укр. и орд. Ан. 3 ст.; свящ. Николай Александ. **Поповъ**, ок. к. П. с. 2 р. 1887 г., им. набедр.; священ. Николай Алексѣев. **Агафоновъ**, изъ 5 кл. П. клас. гимназіи 1877 г., им. скуфью; на діакон. вак. священ. Александръ А. **Коровинъ**, студ. П. сем. 1893 г.; діак. Павелъ Михаиловъ **Первушинъ**, 5 кл. П. сем. 1883 г.; діак. на вак. псалом. Александръ Аѳанас. **Дубровскій**, 1 кл. П. д. с. 1891 г.: псалом. Іоаннъ Михаилов. **Отевъ**, ок. к. Кунгур. уѣзд. уч. 1857 г.; псаломщ. Іоаннъ Вас. **Шестаковъ**, дом. образ. съ 1881 г.; псалом. Александръ Алексіев. **Ковалевъ**, ок. к. П. д. уч. 1891 г.

Приписн. церк. кладбищ. *Вознесенская Михаило-Архангельская ц.*, въ дер. Жилиной и *Николаевская* при тюр. замкѣ.

241. *Успенская ц.*, камен., постр. 1755 г. Священ. 2, діак. 1, псаломщ 2. Прихож. 1302, въ т. ч. раск. 1, дерев. 2, въ ½ вер., преп. нѣтъ. Жалов. нѣтъ; доходъ 3600 р.; % съ капит. въ 7746 руб. Церк. дом. 2 съ усад. Свящ. Николай Павлов. **Поповъ**, ок. к. П. с. 2 раз. 1862 г., им. камилавку; священ. Антонинъ Петров. **Знаменскій**, ок. к. П. с. 2 раз. 1876 г., им. скуф.; діак. Аѳанасій Іоан. **Фокинъ**, изъ высш. отд. П. с. 1884 г.; на псаломщ. вак. діак. Іоаннъ Кирилловъ **Пономаревъ**, изъ низш. отд. П. с, 1852 г.; псаломщ. Николай **Кадешниковъ**, окончч. кур. уч. сем.

242. *Преображенская ц.*, камен., постр. 1781 г. Священ. 1, псаломщ. 1. Прихож. 652. Жалов. нѣтъ, доходъ 1500 руб., 159 руб. 82 коп. % съ капит. 3510 руб. Церк. дом. 2 съ усадб. Прот. Василій Дмитріевъ **Конюховъ**, ок. к. П. с. 1 раз. 1852 г., им. орд. св. Анны 3 ст., бронз. кр. въ пам. войн. 1853—56 г.г. и зол. нап. кр. Св. Син.; діак. на псаломщ. вак. Іоаннъ Фотіев. **Казаринъ**, ок. к. Осин. 4 кл. уч. 1881 года.

Приписная кладбищ. *Всесвятская ц.*

243. *Тихвинская ц.*, камен., постр. 1865 г. Священ. 1, діак. 1, псал. 1 и сверхшт. свящ. Прихож. 803, дер. 1 въ 2 вер., препят. нѣтъ. Жалов. нѣтъ; доходъ съ % на капит. въ 6525 руб.—1500 руб. и сверхштат. священ. 4% съ капитал. 10000 руб. Церков. дом. 1 и флиг. 1 и усадебн. зем., сѣнок. зем. 3 дес. Священ. Іоаннъ Васил. **Протопоповъ**, ок. к. П. сем. 2 раз. 1866 г., им. камил.; сверхшт. священ. Андрей Іоанновъ **Порошинъ**, 4 клас. П. д. с. 1874 г., им. набед.; діак. Александръ Дмитріевъ **Будринъ**, 3 кл. П. д. сем. 1877 г.; псаломщ. Петръ Іоан. **Богоявленскій**.

244. *Предтечевская ц.*, камен., постр. 1783 г. Священ. 1, псалом. 1. Прих. 622, дерев. 3 въ 12—19 вер., препят. нѣтъ. Жалов. нѣтъ; доходъ 1697 руб., въ т. ч. % 196 руб. съ капит. 4020 руб., небол. ч. % въ польз. цер. 2 усад. мѣс.; 2 церков. дом. съ усад. Священ. Іоаннъ Ѳеранонтов. **Бириловъ**, окон. к. П. сем. 2 разр. 1870 г., им. камил.; діак. Іоаннъ Іоанн. **Фокинъ**, ок. кур. Далм. дух. уч. 1879 г.; сверхшт. свящ. Василій **Конюховъ**.

245. *Скорбященская ц.*, камен., постр. 1860 г. Священ. 1, псаломщ. 1. Прихож. 241. Жалов. нѣтъ; доходъ 1111 руб.; % 586 руб. съ капит. 12950 руб. Церк. дом. 2 съ усадьб. Священ. Александръ Евграфов. **Адріановскій**, окон. кур. дух. акад., им. орд. св. Станислава 3 ст. и св. Анны 3 ст., камилав. и золот. нап. кр. Св. Спн.; на вакан. псалом. діак. Павелъ Іоаннов. **Тимоѳеевъ**, 3 кл. П. дух. учил. 1870 года.

246. *Михаило-Архангельская ц.*, при Зырянов. богад. въ верхн. этаж. кам. дом., постр. 1881 г. Священ. 1, псаломщ. 1. Жалов. отъ комитет. богад. священ. 500 руб., псаломщ. 120 руб., отъ тюр. комит. 60 руб.; % съ капит. въ 1350 р.; доходъ 313 руб. Священ. жив. въ город. общест. дом. Священ. Аполлоній Платонов. **Некрасовъ**, ок. к. П. д. с. 1858 г., им. камил.; и. д. псалом. Іоаннъ Николаев. **Поповъ**, 2 кл. П. д. уч.

247. *Владимірская ц.*, при жен. монас. въ верхн. этажѣ камен. корпус., постр. 1858 г. Священ. 2, псаломщ. 1. Жалов. отъ монаст. священ. по 300 руб., діак. 120 руб., кварт. гот. съ отопл.; доходъ 1200 руб.; % 122 руб. 94 коп. съ капит. 2410 руб. 40 коп. Священ. Петръ Павловъ **Пономаревъ**, ок. кур. П. сем. 1 разр. студ. 1875 г., им. скуфью; священ. Евграфъ Іоанновъ **Плетневъ**, ок. кур. Перм. сем. 2 раз. 1890 г., им. набед.; діак. Дмитрій Николаев. **Поповъ**, 2 кл. П. дух. сем. 1892 г.

248. *Михаило-Архангельская ц.*, при сиропитател. дом. внутр. кам. здан., постр. 1889 г. Священ. и діак. % съ капит. 20000 руб. священ. 675 руб., діак. 175 руб.; готов. кварт. съ отопл. и вод.; за законоуч. 75 руб., за учит. 400 руб. Свящ. Аѳанасій Николаев. **Хохряковъ**, ок. к. П. с. студ. 1889 г.; діак. Алексан. Николаев. **Махетовъ**, ок. к. Благовѣщ. уч. сем. 1887 г.

Въ уѣздѣ.

Во 2-мъ округѣ.

249. Тросьянскаго с. *Вознесенская ц.*, камен., постр. 1832 г., отъ губ. г. 75 вер., отъ благоч. 25 вер. Священ. 1, діак. 1, псаломщ. 1. Прихож. 1728, въ

т. ч. раск. 7, дерев. 16 въ 1—15 вер. препят. нѣтъ. Жалов. отъ казны священ. 144 руб., псаломщ. 48 руб.; доходъ 400 руб., ружн. сб. Сѣнок. зем. 9 дес. Церк. дом. 4. Священ. Ѳеодоръ Васильев. **Шастинъ**, ок. к. П. с. 1 разр. 1866 г., имкамилав.; діак. Константинъ **Стахіевъ**; псалом. Іоаннъ Васильев. **Шастинъ**, высш. отд. П. д. у. 1869 г.

250. Кыласовскаго с. *Николаевская ц.*, камен., постр. 1779 г., отъ губ. гор. 64 вер., отъ благоч. 23 вер. Священ. 2, діак. 1, псаломщ. 2. Прихож. 1895, въ т. ч. раск. 7, дерев. 16, въ 2—12 вер., препят. нѣтъ. Жалов. отъ аренд. 1-му священ. 144 руб.; отъ казны 2-му священ. 105 руб. 84 коп., псаломщ. по 47 руб. 3 коп., доходъ 1883 руб.; ружн. сб. Пахатн. и сѣнок. зем. 99 дес. Церк. дом. 5. Священ. Василій Іоаннов. **Тетюевъ**, ок. к. П. д. с. 1889 г.; священ. Василій Ант. **Введенскій**, изъ 2 кл. П. с. 1871 г., им. набедр.; діак. Владиміръ Іоаннов. **Карнаевъ**, ок. к. Благовѣщенск. учит. сем. 1882 г.; псаломщ. Алексій Петров. **Знаменскій**, 3 кл. П. д. с. 1888 г.; псаломщ. Андр. **Поповъ**, псалом. кл. 1894 г.

251. Сылвинскаго с. *Преображенская ц.*, камен., постр. 1745 г., отъ губ. г. 75 вер.; отъ благоч. 15 вер. Священ. 3, діак. 1, псаломщ. 3 Прихож. 3766, дер. 31 въ 1—15 вер., препят. нѣтъ. Жалов. нѣтъ; доходъ 2330 руб.; % съ капит. въ 600 руб., руж. сб. Церк. дом. 4. Сѣнок. зем. 33 дес., пахат. 64 дес., изъ коихъ 19 дес. въ арен. по 2 руб. за дес. Священ. Михаилъ Стефановъ **Черепановъ**, ок. к. П. сем. 2 раз. 1862 г., им. камилав. и золот. нап. крес. отъ Св. Син.; священ. Михаилъ Семен. **Иванковъ**, ок. к. П. с. 3 раз. 1852 г., им. камил.; свящ. Васил. Филиппов. **Покровскій**, ок. к. П. д. с. 1868 г., им. набедр.; діак. Григорій Петр. **Серебренниковъ**, изъ высш. отд. П. дух. уч. 1857 г.; псаломщ. Алексѣй Петров. **Знаменскій**, изъ 3 клас. П. с. 1888 г.; псаломщ. Василій **Пономаревъ**, оконч. кур. П. с. 2 разр.; псаломщ. Ѳеодоръ Іоанновъ **Собянинъ**, изъ высш. отд. Солик. дух. уч. 1869 г.

252. Кинделинскаго с. *Петро-Павловская ц.*, камен., постр. 1828 г., отъ губ. гор. 75 вер., отъ благоч. 25 вер. Священ. 1, діак. 1, псаломщ. 1. Прихож. 1063, въ т. ч. раск. 5, дерев. 11 въ 2—12 вер., препят. нѣтъ. Жалов. отъ казны священ. 141 руб., псаломщ. 47 руб.; доходъ 300 руб., руж. сб. Сѣнок. зем. 33 дес. Церк. дом. 1 для священ. Священ. Евѳимій Филиппов **Поповъ**, ок. к. П. с. 2 р. 1864 г., им. скуфью; діак. Евгеній Іоанновъ **Плетневъ**, 1 клас. Перм. дух. сем. 1883 г.; и. дол. псаломщ. Василій Васильев. **Якиманскій**, изъ 2 клас. Владимір. дух. сем. 1888 г.

253. Сажинскаго с. *Михаило-Архангельская ц.*, камен., постр. 1810 г., отъ губ. гор. 95 вер., отъ благоч. 25 вер. Священ. 1, діакон. 1, псаломщ. 1. Прихож. 1637, въ т. ч. раск. 9, дерев. 24 въ 1—90 вер., преп. дал. разст. Жалов. отъ казны священ. 144 руб., псаломщ. 48 руб., доходъ 280 руб.; ружн. сбор. за зем. священ. по 2 пуд., псаломщ. по 1 пуд. ржи съ вѣнца. Пахат. и сѣнок. зем. 99 д. Церк. дом. 2 и 1 флиг. Священ. Александръ Николаев. **Шкляевъ**, изъ 5 кл. П. сем. 1884 г.; діакон. вакансія; псаломщ. Іулій Іоаннов. **Копытовъ**, изъ 1 клас. П. с. 1889 года.

254. Комаровскаго с. *Христорождественская ц.*, камен., постр. 1761 года, отъ губ. гор. 102 вер., отъ благоч. 15 вер. Священ. 1, діак. 1, псаломщ. 1. Прих. 1769, въ т. ч. раскол. 12, дер. 11 въ 2—10 вер., препят. нѣтъ. Жалов. отъ прихож. 545 руб., доходъ 318 руб. Церк. дом. 2. Пахатн. зем. 37½ дес. Священ. Іоаннъ Васильев. **Холкинъ**, ок. к. П. сем. 2 раз. 1890 г.; діак. Александр. Гавр. **Лучниковъ**, 1 кл. П. д. с. 1889 г.; и. д. псал. Димитрій Васильев. **Калачевъ**, ок. к. Кунгур. гор. у. 1891 г.

255. Березовскаго с. *Вознесенская ц.*, камен., постр. 1812 г., отъ губ. гор. 120 вер., отъ благоч. 32 вер. Священ. 2, діак. 1, псаломщ. 2. Прихож. 3746, въ т. ч. раск. 7, дерев. 38 въ 1—20 вер., въ нѣкотор. дер. весн. препят. р. Барда. Жалов. отъ прихож. за пользов. зем. 1536 руб. 5 коп.; аренд. 497 руб.; доходъ 1541 руб.; % съ капит. въ 910 руб. Пахат., сѣнок. и неудоб. зем. 328 дес. Цер. дом. 1 для 2 священ., діак. и псаломщ. получ. кварт. по 36 руб. Священ. Макарій Ильин. **Архангельскій**, ок. к. П. с. 1 разр. 1860 г., им. орд. св. Анны 3 ст., и камилавку; священ. Николай Матѳіевъ **Кудрявцевъ**, ок. к. П. с. 2 раз. 1866 г., им. скуфью; діакон. Александръ Андреев. **Петровъ**, изъ высш. отдѣл. П. дух. уч. 1860 г.; на вакан. псаломщ. діак. Симеонъ Никифоров. **Еланскій**, дом. образ. съ 1867 г.; псаломщ. Левъ Михаилов. **Пузыревъ**, изъ высш. отд. Екатерин. дух. уч. 1863 года.

256. Покровскаго с. *Покровская ц.*, дерев., постр. 1838 г., отъ губ. гор. 140 вер., отъ благоч. 50 вер. Священ. 1, діак. 1, псаломщ. 1 Прихож. 1766, дер. 10 въ 4—30 вер., препят. нѣтъ. Жалов. отъ казны священ. 180 руб., псаломщ. 60 руб., доходъ 300 руб.; руж. сбор. Пахат. и сѣн. зем. 66 дес. Церков. дом. 1. Священ. Констант. Александров. **Кизнерцевъ**, ок. к. Вят. сем. 2 разр. 1881 г. им. набедр.; діак. ваканс.; псаломщ. Стефанъ Андреев. **Черепановъ**, изъ высш. отд. Перм. дух. уч.

257. Сосновскаго с. *Христорождественская ц.*, камен., постр. 1892 г., отъ губ. гор. 135 вер., отъ благочин. 46 вер. Священ. 1, діак. 1, псаломщ. 1. Прихож. 2370, въ т. ч. раск. 39, дерев. 29 въ 1—45 вер. въ нѣкот. дер. преп. р. Барда. Жалов. отъ прихож. взамѣн. сбор. 500 руб.; доходъ 550 руб. Пахатн. и сѣнок. зем. 51½ дес. Церк. дом. 2. Священ. Іаковъ Никитинъ **Пономаревъ**, ок. кур. П. дух. сем. 1852 г., им. камилавку; діакон. Василій Васильев. **Колотиловъ**, изъ высш. отд. Сол. дух. уч. 1872 г.; псаломщ. Гавріилъ Ѳеодоров. **Коровинъ**, 1 кл. П. дух. сем. 1893 г.

258. Асовскаго с. *Троицкая ц.*, постр. въ 1844 г., камен., отъ губ. гор. 139 вер., отъ благоч. 57 вер. Священ. 2, діак. 1, псаломщ. 2. Прихож. 3478, въ т. ч. раск. 18, дерев. 31 въ 2—38 вер., препят. нѣтъ. Жалов. отъ прихож. взам. сбор. 1100 руб.; доходъ 1000 руб. Пахатн. и сѣн. зем. 132 дес. Церк. дом. 4 для 2 священ. и 2 просфор. Священ. Михаилъ Васильев. **Шастинъ**, ок. кур. П. сем. 2 разр. 1886 г., им. набедр.; 2-й священ. Алексій Іоаннов. **Пономаревъ**, ок. к. П. с. 2 раз. 1891 г.; діак. Іоаннъ Дмитріев. **Шестаковъ**, ок. кур. Кунг. гор. уч. 1885 г.; псаломщ. Вячеславъ Дмитр. **Лавровъ**, ок. к. П. д. у. 1883 г.; псаломщ. Александръ Михайлов. **Луканинъ**, ок. к. П. д. у. 1887 г.

259. Тазовскаго с. *Предтечевская ц.*, камен., постр. 1825 г., отъ губ. гор. 120 вер., отъ благоч. 30 вер. Священ. 2, діак. 1, псаломщ. 2. Прихож. 3071, въ т. ч. раскол. 13, дерев. 30 въ 3—13 вер., препят. нѣтъ. Жалов. отъ казны 1-му священ. 144 руб., 2-му 96 руб., псаломщ. по 47 руб. 4 коп., доходъ 130 руб. Пахатн. зем. 275 дес., сѣн. 22 дес. Церк. дом. 2 для діак. и 1 для псал. Священ. Петръ Никитин. **Пономаревъ**, ок. к. П. с. 2 раз. 1852 г., им. бронз. кр. въ пам. войн. 1853—1856 г.г. и камил.; священ. Николай Ильинъ **Бѣлозеровъ**, ок. кур. П. с. 2 раз. 1891 г.; діак. Михаилъ Алексіев. **Бенедиктовъ**, изъ 1 кл. П. сем. 1865 г.; псаломщ. Константинъ Георгіев. **Осокинъ**, П. д. у. 1891 г.; 2-й псалом. Александръ Анатоліевъ **Поздняковъ**, ок. к. П. д. уч. 1883 г.

260. Кишертскаго с. *Воскресенская ц.*, камен., постр. 1844 г., отъ губ. гор. 150 вер., отъ благоч. 20 вер. Священ. 1, діак. 1, псаломщ. 1. Прихож. 1659, въ т. ч. раск. 37, дерев. 19, нѣкот. препят. р.р. Барда и Сылва. Жалов. отъ прихож. за треб. и руг. священ. 450 руб., псаломщ. 150 руб., доходъ 150 руб. Пахатн. и сѣнок. зем. 99 дес. Прич. жив. въ цер. дом. Священ. Стефанъ Семенов. **Будринъ**, ок. к. П. сем. 2 разр. 1851 г., им. набедр.; сост. на должн. псалом. діак. Дмитрій Петров. **Митюхляевъ**, ср. отд. П. д. уч. 1865 г.

260. Усть-Кишертскаго с. *Покровская ц.*, камен. постр., 1805 г., отъ губ. г. 113 вер., отъ благоч. 25 вер. Священ. 2, діак. 1, псаломщ. 2. Прихож. 2728, въ т. ч. раскол. 14, дерев. 7 въ 3—10 вер., препят. нѣтъ. Жалов. отъ казны 1-му священ. 144 руб., 2-му 96 руб,, псаломщ. по 48 руб., доходъ 442 руб.; за польз. зем. отъ прихож. священ. по 36 коп., діак. 10 коп., псалом. по 15 коп. съ ревиз. душ. Пахатн. и сѣнок. зем. 99 дес. Церков. дом. нѣтъ. Священ. Антоній Алексіев. **Поповъ**, ок. к. П. сем. 2 разр. 1868 г., им. набедрен.; Священ. Димитрій Георг. **Луканинъ**, ок. кур. П. дух. сем. 1890 г.; діак. Іоаннъ Григоріев. **Курбатовъ**, 4 кл. Екат. д. у. 1866 г.; на псал. вак. діак. Александръ Александровъ **Конюховъ**, изъ писп. отд. П. с. 1860 г.; псалом. Николай Димитріевъ **Изергинъ**, изъ 2 клас. П. сем. 1879 года.

262. Бардинскаго с. *Спасская ц.*, камен., постр. 1859 г., отъ губ. гор. 120 вер., отъ благоч. 30 вер. Священ. 1, діак. 1, псаломщ. 1. Прихож. 1584 въ т. ч. раскол. 46, дерев. 8 въ 1½—12 вер., въ нѣкотор. дерев. весн. препят. р. Сылва. Жалов. отъ казны священ. 144 руб., псаломщ. 48 руб. Пахатн. и сѣнокос. зем. 159 дес. 1150 саж. Церк. дом. 2 для священ. и просф. Священ. Николай Разумн. **Дягилевъ**, изъ 5 кл. П. сем. 1884 г.; діак. Михаилъ Александровъ **Тимоѳіевъ**, ок. к. П. д. уч. 1857 года; псаломщ. Алексій Іоаннов. **Грацинскій**, изъ 3 клас. П. д. у. 1883 г.

263. Осинцевскаго с. *Петропавловская ц.*, дерев., постр. 1858 г., отъ губ. гор. 137 вер., отъ благоч. 55 вер. Священ. 1, діак. 1, псаломщ. 1. Прихож. 1999, раск. 45, дерев. 15 въ 2—10 вер., препят. нѣтъ. Жалов. отъ казны свящ. 144 р. и 2-мъ псалом. по 48 руб.; доходъ 300 руб., усад., пахатн. и сѣнок. зем. 33 дес. Церк. дом. 1, въ котор. жив. церков. Священ. Варлаамъ Іоанновъ **Мизеровъ**, изъ 2 клас. Екатер. дух. уч. 1873 г.; діакон. Александръ Васильев. **Будринъ**, изъ П. дух. учил. 1892 г.; псалом. Павелъ Евстафіевъ **Коровинъ**, изъ 4 клас. П. дух.

уч. 1855 г.; церковникъ Николай Александровъ **Славнинъ**, изъ 1 клас. Перм. дух. сем. 1890 года.

264. Черноярскаго с. *Пророко-Ильинская ц.*, дерев., постр. 1860 г., отъ губ. гор. 125 вер., отъ благоч. 38 вер. Священ. 1, діак. 1, псаломщ. 1. Прихож. 1453, въ т. ч. раск. 209, дерев. 7 въ 2½—7 вер., въ 5-ти дерев. весн. препят. р. Сылва. Жалов. отъ казны священ. 144 руб., псаломщ. 48 руб.; доходъ 200 руб.; аренд. за зем. отъ 2-хъ общ. по 35 коп. съ ревиз. душ. Пахатн. и сѣнок. зем. 49½ дес. Церк. дом. 2. Священ. Іоаннъ Николаевъ **Дягилевъ**, ок. к. П. с. 2 р. 1890 г.; діак. вакан.; на вакал. псалом. діак. Евгеній **Золотовъ**.

265. Сабарскаго с. *Срѣтенская ц.*, камен., постр. 1777 г., отъ губ. гор. 120 вер., отъ благоч. 33 вер. Священ. 1, діак. 1, псаломщ. 1. Прихож. 1565, дерев. 5 въ 2—8 вер., преп. нѣтъ. Жалов. отъ казны священ. 141 руб. 12 коп. и 2 псаломщ. 94 руб. 8 коп.; доходъ 659 руб. Пахатн. зем. 40 дес. и сѣнокос. зем. 59 дес. Священ. и псаломщ. жив. въ церк. дом. Свящ. Павелъ Евфиміев. **Ершовъ**, обуч. въ Перм. уѣзд. уч., им. набедр.; діак. Іоаннъ Ѳеодор. **Калачниковъ**, 2 кл. П. дух. с. 1891 года; псаломщ. Іоаннъ Андреевъ **Краснопѣровъ**, изъ средн. отд. П. д. у. 1861 г.

266. Сылвинскаго с. *Крестовоздвиженская ц.*, камен., постр. 1785 г., отъ губ. гор. 85 вер., отъ благоч. 5 вер. Священ. 1, діакон. 1, псаломщ. 1. Прихож. 1433, въ т. ч. раскол. 30, дерев. 19 въ 1—10 вер., въ нѣк. дер. весн. и осен. препят. р.р. Сылва и Бабка. Жалов. отъ казны священ. 141 руб. 12 коп., псалом. 47 руб. 4 коп., доходъ 550 руб.; ружн. сбор. Пахатн. и сѣнок. зем. 99 дес. Церк. дом. нѣтъ. Священ. Алексій Егоровъ **Пьянковъ**, студ. сем.; діак. Василій Васильев. **Славнинъ**, 2 кл. П. д. с. 1879 г.; на псаломщ. вакан. запрещ. священ. Михаилъ Іаковл. **Потоцкій**, 4 кл. Красно-Слоб. д. у. (Пенз. еп.) 1868 г.

267. Банновскаго с. *Филипповская ц.*, камен., постр. 1772 г., отъ губ. гор. 92 вер., отъ благоч. 5 вер. Священ. 1, діак. 1, псалом. 1. Прихож. 804, раск. 1, дерев. 1. Жалов. отъ казны 192 руб.; доходъ 200 руб.; руж. сбор. Пахат. и сѣн. зем. 66 д. Церк. дом. 2 для псал. и учил. Свящ. Петръ Александров. **Удинцевъ**, ок. к. П. с. 1 раз. 1858 г., им. камил.; діак. вакан.; псалом. Неофитъ Тимофеевъ **Суетинъ**, изъ 4 кл. П. с. 1891 г.

268. Кыновскаго зав. *Троицкая ц.*, камен., постр. 1864 г., отъ губ. гор. 212 вер., отъ благоч. 125 вер. Священ. 2, діак. 1, псалом. 2. Прихож. 2659, въ т. ч. раск. 18, дерев. 26 въ 3—40 вер., больш. ч. препят. горист. и болот. м. и р. Чусовая. Жалов. отъ заводовлад. 1-му священ. 230 руб., 2-му 170 руб., псалом. по 102 руб., доходъ 700 руб.; % съ капит. въ 302 руб. 16 коп.; пахатн. и сѣн. зем. 100 дес. 1-й священ., діак. и псалом. жив. въ 2 церк. дом.; 2-й свящ. получ. кварт. отъ общ. 36 руб. Священ. Павелъ Стефановъ **Романовъ**, студ. П. дух. сем. 1872 г., им. набедр.; священ. Викторъ Александровъ **Сикорскій**, ок. к. П. д. сем. 1854 г., им. скуфью; діак. вак., на псаломщ. вакан. діак. Іоаннъ Іоанновъ **Конюховъ**, изъ низш. отд. П. с. 1867 г.; псаломщ. Іоаннъ Антон. **Введенскій**, Солик. д. уч. 1871 г.

269. Серебрянскаго зав. *Богоявленская ц.*, камен., постр. 1844 г., отъ губ. гор. 237 вер., отъ благоч. 150 вер. Свящ. 2, діак. 1, псаломщ. 2. Прихож. 3333, дерев. 8 въ 11—18 вер., весн. препят. р. Чусовая. Жалов. священ. по 180 руб. 91 коп. и на прислуг. по 25 руб., псаломщ. по 61 руб. 54 коп. и на провіан. по 29 руб. 63 коп.; доходъ 300 руб.; % съ капит. въ 1300 руб. Церк. зем. и дом. нѣтъ. Священ. Іоаннъ Рафаилов. **Петровъ**, ок. кур. П. дух. сем. 1887 г.; священ. Александръ Александровъ **Ласинъ**, ок. кур. П. сем. 2 разр. 1890 г.; діак. вакан.; псаломщ. Константинъ Васильевъ **Ѳедоровскій**, ок. к. С. д. у. 1881 г.; на псал. вакан. запр. священ. М. **Золотовъ**, изъ П. д. у. 1874 г.

Приписная *Ослянская ц.*

Въ г. Чердыни и уѣздѣ.

Въ 1-мъ округѣ.

Въ городѣ.

269. *Воскресенскій соборъ*, камен., постр. 1750 г., отъ губ. гор. 302 вер., мѣстопреб. благочин. Протоіер. 1, священ. 1, діак. 1, псаломщ. 2. Прихож. 563, Жалов. нѣтъ; доходъ 2756 руб. 70 коп.; % съ капит. въ 4150 руб. Церк. дом. 1 и 1 флиг. для протоіер., и діак. и 1 псаломщ. Протоіер. Петръ Александровъ **Серебренниковъ**, ок. к. П. сем. 2 разр. 1854 г., им. бронзов. крес. въ пам. войны 1853—1856 г.г., золот. нап. кр. Св. Син. и орд. св. Анны 3 ст.; священ. Николай Петровъ **Конюховъ**, ок. к. П. с. 2 разр. 1854 г., им. скуфью; на діак. вакан. священ. Іоаннъ Максимовъ **Порошинъ**, изъ высш. отд. Сол. д. уч., им. набедрен.; на псал. вак. діак. Дмитрій Іоанновъ **Любимовъ**, ок. к. С. д. у.; псалом. Іоаннъ Петровъ **Задоринъ**.

Приписныя къ сему собору 2 кладб. ц. *Троицкая*, камен., освящ. 1838 г. и *Всесвятская*, камен., постр. 1815 г.

271. *Преображенская ц.*, камен., построен. 1756 г. Священ. 1, псаломщ. 1. Прихож. 392, дерев. 2 въ 4—5 вер., препят. нѣтъ. Жалов. нѣтъ; доходъ 1200 р.; % съ капит. въ 1436 руб., Церков. дом. 1 для священ.; псаломщ. получ. квартир. 48 руб. Протоіер. Іоаннъ Максимовъ **Троицкій**, ок. к. П. с. 2 разр. 1858 г., им. золот. наперс. крес. Св. Син.; на псаломщ. вакан. діак. Григорій Іоанновъ **Яковкинъ**, изъ 3 кл. П. с. 1890 г.

272. *Успенская ц.*, камен., постр. 1844 г. Священ. 1, псаломщ. 1. Прихож. 198, Жалов. нѣтъ. Доходъ 1092 руб.; % 91 руб. съ капит. въ 2100 руб. Церк. дом. 1 двухъ-этажн., камен., для священ. и псаломщ. Священ. Аркадій Аѳанасьевъ **Первушинъ**, ок. к. П. с. студ. 1890 г., им. набедрен.; на псаломщ. вакан. діак. Павелъ **Серебренниковъ**.

273. *Богоявленская ц.*, камен., постр. 1751 г. Священ. 1, псалом. 1. Прих. 4387 дер. 6 въ 3—11 вер., препят. нѣтъ. Жалов. нѣтъ; доходъ и % съ капит. въ 2025 руб.—1258 руб. Церков. дом. 1 двухъ-этаж. камен. для священ. и псал.

Священ. Василій Яковлевъ **Бабинъ**, ок. к. П. с. студ. 1880 г.; псаломщ. Іоаннъ Серапіоновъ **Хайминъ**, дом. образ., съ 1879 г.

Приписная *Іоанно-Богословская ц.*, камен., постр. 1463 г.

Въ уѣздѣ.

274. Покчинскаго с. *Благовѣщенская ц.*, камен., постр. 1777 г., отъ губ. гор. 306 вер., отъ благоч. 6 вер. Священ. 1, діакон. 1, псаломщ. 1. Прихож. 732, дерев. 1 въ 3 вер., препят. нѣтъ. Жалов. отъ казны священ. 141 руб. 12 коп., псалом. 47 руб. 4 коп., доходъ 982 руб.; % съ капит. 1050 руб. Церков. дом. 2 для священ. и діак. Пахатн. и сѣнокос. зем. 99 дес. Священ. Николай Михаиловъ **Котлецовъ**, ок. к. Вят. с. студ. 1883 г., им. набедр.; діак. Николай Макаріевъ **Архангельскій**, изъ 1 кл. П. с. 1883 г.; псаломщ. Павелъ Іануаріевъ **Пономаревъ**, псал. кл. 1893 г.

275. Вильгортскаго с. *Троицкая ц.*, камен., постр. 1779 г., отъ губ. гор. 318 вер., отъ благоч. 17 вер. Священ. 1, діак. 1. псаломщ. 1. Прихож. 706, дер. 6 въ 2—9 вер., препят. нѣтъ. Жалов. отъ каз. священ. 141 р. 12 коп., псалом. 47 руб. 4 коп.; доходъ 368 руб. Пахат. и сѣнокос. зем. 66 дес. Церков. дом. 2. Священ. Тимофей Васильевъ **Мальфинъ**, изъ инсш. отд. П. с. 1842 г., им. скуф. и орд. Св. Анны 3 ст.; діак. вакан.; псаломщ. Стефанъ Александров. **Будринъ**, изъ 1 кл. П. д. у. 1885 г.

276. Камгортскаго с. *Введенская ц.*, дерев., постр. 1874 г., отъ губ. гор. 320 вер., отъ благоч. 20 вер. Священ. 1, псаломщ. 1. Прихож. 664, дерев. 2 въ 3—13 вер., препят. нѣтъ. Жалов. священ. отъ строит. цер. 144 руб., псалом. отъ казны 47 руб. 4 коп.; доходъ 241 руб., аренд. 40 руб., пахатн. и сѣнокос. зем. 33 дес. Церк. дом. 1 для священ. и псаломщ. Священ. Іоаннъ Георгіевъ **Лобовиковъ**, ок. к. Солик. д. уч. 1873 г.; и. д. псалом. Аѳанасій Іоанновъ **Поляковъ**, ок. к. нач. уч. 1888 г.

277. Искорскаго с. *Христорождественская ц.*, камен., постр. 1783 г., отъ губ. гор. 334 вер., отъ благоч. 34 вер. Священ. 1, діак. 1, псаломщ. 1. Прихож. 947. дерев. 5 въ 3—20 вер., препят. нѣтъ. Жалов. отъ казны священ. 141 руб. 12 коп., псаломщ. 47 руб. 4 коп., доходъ 340 руб.; аренд. за зем. 60 руб. Пахат. и сѣнокос. зем. 99 дес. Церков. дом. 1 для священ. Священ. Василій Евфиміевъ **Поповъ**, изъ 3 клас. П. сем. 1873 г., им. набедренникъ; діакон. вакансія; псалом. Стефанъ Трофимовъ **Порошинъ**, ок. к. Сол. д. у. 1875 г.

Приписная *Покровская ц.*, въ дер. Ораловой.

278. Ныробскаго с. *Николаевская ц.*, камен., постр. 1704 г., отъ губ. гор. 344 вер., отъ благоч. 44 вер. Священ. 1, діак. 1, псаломщ. 1. Прихож. 808 дер. 14 въ 2—50 вер., въ 3 дерев. препят. р. Жалов. отъ казны священ. 144 руб., псаломщ. 48 руб. Доходъ 450 руб., % 11 руб. 50 коп. съ капит. 250 руб. Пахат. и сѣнок. зем. 120 дес. Дом. у причт. церк. Священ. Павелъ Іаковлевъ **Пономаревъ**, изъ 5 кл. П. с. 1880 г.; діак. вакан.; и. д. псалом. Василій Фроловъ **Брюхановъ**, изъ 2 кл. П. д. уч. 1889 г.

279. Корепинскаго с. *Христорождественская ц.*, дерев., постр. 1890 года, отъ губ. гор. 400 вер. отъ благоч. 100 вер. Священ. 1, псалом. 1. Прихож. 704, въ т. ч. раск. 101, дерев. 9 въ 5—25 вер., лѣт., осен., весн. преп. р. и непроход. бол. мѣс., зим. глубок. снѣгъ. Жалов. отъ каз. свящ. 141 руб. 12 коп. и провіант. 50 руб., псаломщ. 47 руб. 4 коп.; доходъ 74 руб. ружн. сбор. Церк. дом. 1 для священ. Священ. Алексій Іоанновъ **Чечулинъ**, изъ 2 кл. П. д. у. 1870 г.; псал. Василій Фотіевъ **Денисовъ**, ок. к. С. д. у. 1882 г.

280. Говорливскаго с. *Троицкая ц.*, камен., постр. 1832 г., отъ губ. гор. 387 вер., отъ благоч. 87 вер. Священ. 1, псаломщ. 1. Прихож. 1510, дерев. 21 въ 4—100 вер., весн. и осен. препят. р. Вишера. Жалов. отъ казны священ. 141 руб. 12 коп., псаломщ. 47 руб. 4 коп., доходъ 250 руб. Пахатн. и сѣнокос. зем. 66 дес. Церков. дом. 1 для священ. и псаломщ. Священ. Іоаннъ Максимовъ **Собянинъ**, 3 клас. П. дух. уч. 1870 г.; псаломщ. Іоаннъ Іаковлевъ **Ярушинъ**, домаш. образ.

281. Цидвинскаго с. *Михаило-Архангельская ц.*, камен., постр. 1771 г., отъ губ. гор. 326 вер., отъ благоч. 26 вер. Священ. 1, діак. 1, псалом. 1. Прих. 809, въ т. ч. раск. 9, дерев. 9, въ 1½—5 вер., преп. нѣтъ. Жалов. отъ казны священ. 141 руб. 12 коп., псаломщ. 47 руб. 4 коп.; доходъ 224 руб. Пахатн. и сѣнокос. зем. 99 дес. Церк. дом. 2. Священ. Андрей Трофимовъ **Порошинъ**, изъ 5 кл. П. сем. 1873 г.; діак. вакан.; псаломщ. Іоаннъ Іоанновъ **Собянинъ**, изъ ср. отд. С. д. у. 1865 года.

282. Янидорскаго с. *Преображенская ц.*, камен., постр. 1843 г., деревян. постр. 1707 г., отъ губ. гор. 330 вер., отъ благоч. 30 вер. Священ. 1, псалом. 1. Прихож. 605, въ т. ч. раскол. 8, дерев. 7 въ 2—60 вер., въ 4 дерев. препят. непрох. болот. мѣст. Пахат. и сѣнокос. зем. 99 дес. Церк. дом. 2. Жалов. отъ каз. священ. 141 руб. 12 коп., псаломщ. 47 руб. 4 коп., доходъ 80 р. Свящ. Василій Іоанновъ **Боголюбовъ**, изъ средн. отд. П. с. 1846 г., им. набедр.; и. д. псаломщ. Петръ **Луканинъ**, съ 1895 г.

283. Салтановскаго с. *Парасковіевская ц.*, камен., постр. 1838 г. отъ губ. гор. 314 вер. отъ благоч. 12 вер., Священ. 1, псаломщ. 1. Прихож. 662, дерев. 4 въ 2—4 вер., препят. нѣтъ. Жалов. отъ казны священ. 141 руб. 12 коп., псалом. 47 руб. 4 коп.; доходъ 164 руб. Пахат. и сѣнок. зем. 66 дес. Церков. дом. 1 для священ. Священ. Николай Андреевъ **Кургановъ**, ок. кур. Сол. дух. уч. 1872 г.; и. д. псаломщ. Петръ Гавріиловъ **Уваровъ**, 4 кл. С. д. у. 1887 г.

284. Анисимовскаго с. *Пророко-Ильинская ц.*, камен., постр. 1773 г., отъ губ. гор. 308 вер., отъ благоч. 7 вер. Священ. 1, псаломщ. 1. Прихож. 456 дер. 5 въ 1½—6 вер., препят. нѣтъ. Жалов. отъ казны священ. 141 руб. 12 коп.; псаломщ. 47 руб. 4 коп., доходъ 108 руб. Пахатн. и сѣнокос. з. 99 дес. Церк. дом. 2. Священ. Петръ Стефановъ **Прощекальниковъ**, изъ сред. отд. С. д. у. 1856 г.; псалом. Кононъ Николаевъ **Жуневъ**, изъ сред. отд. С. д. у. 1869 г.

285. Кольчужскаго с. *Спасская ц.*, камен., постр. 1791 г., отъ губ. гор. 318 вер., отъ благоч. 17 вер. Священ. 1, діак. 1, псаломщ. 1. Прихож. 1488, въ т. ч. раскол. 2, дерев. 10 въ 5—22 вер., въ 6 дер. препят. р. р. Жалов. отъ каз.

священ. 141 руб. 12 коп., псаломщ. 47 руб. 4 коп.; доходъ 450 руб.. аренд. за з. 100 руб. Пахатн. и сѣнок. зем. 99 дес. Церк. дом. 1 для священ. Священ. Симеонъ Аполлоніевъ **Некрасовъ**, ок. к. Екат. д. у. 1880 г.; діак. вакан.; псалом. Василій Алексіевъ **Тронинъ**, дом. образ. съ 1886 г.

286. Кушмангортскаго с. *Тихвинская ц.*, постр. 1779 г., отъ губ. г. 314 в., отъ благоч. 14 вер. Священ. 1, псаломщ. 1. Прихож. 535, дерев. 5 въ 2—12 в., препят. нѣтъ. Жалов. отъ казн. свящ. 141 руб. 12 к., псал. 47 р. 4 коп. доходъ не показ. Пахат. и сѣнок. зем. 99 дес. Церков. дом. 2. Священ. Павелъ Стефановъ **Тетюевъ**, изъ Солик. д. у. 1870 г.; псаломщ. Александръ Іоанновъ **Пономаревъ**, ок. к. Солик. д. уч. 1889 года.

287. Бондюжскаго с. *Крестовоздвиженская ц.*, камен., постр. 1853 г., отъ губ. гор. 328 вер., отъ благоч. 32 вер. Священ. 1, діак. 1, псаломщ. 1. Прихож. 1476, въ т. ч. раскол. 107, дерев. 12 въ 2—60 вер., въ 5 дер. препят. р. Кама. Жалов. отъ казны священ. 141 руб. 12 коп., псаломщ. 47 руб. 4 коп. Доходъ 230 руб., аренд. 27 руб.; ружн. сбор. Пахат. и сѣнок. зем. 99 дес. Церк. дом. 1 для священ. и просф. Священ. Николай Іоанновъ **Ярушинъ**, изъ высш. отд. П. д. уч. 1868 г.; діак. ваканс.; и. д. псаломщ. Іаковъ Михайловъ **Аникинъ**, окон. к. Солик. дух. уч. 1889 г.

288. Сереговскаго с. *Георгіевская ц.*, камен., постр. 1797 г., отъ губ. гор. 30 вер., отъ благоч. 3 вер. Священ. 1, псаломщ. 1. Прихож. 465, дерев. 9 въ 3 вер., препят. нѣтъ. Жалов. отъ казны священ. 141 руб. 12 коп., псаломщ. 47 р. 4 коп., доходъ 200 руб. ружн. сбор. Пахат. и сѣнок. зем. 99 дес. Церков. дом. 3. Священ. Петръ Васильевъ **Первушинъ**, 3 кл. П. д. с. 1877 г.; псаломщ. Іаковъ Гавріил. **Ганимедовъ**, 3 кл. П. д. у. 1885 г.

289. Редикорскаго с. *Николаевская ц.*, камен., постр. 1838 г., отъ губ. гор. 275 вер., отъ благоч. 25 вер. Священ. 1, псаломщ. 1. Прихож. 725, дерев. 9 въ 2—8 вер., препят. нѣтъ. Жалов. отъ казны священ. 141 руб. 12 коп., псаломщ. 47 руб. 4 коп., доходъ 190 руб., аренд. 40 руб. Пахат. и сѣнок. зем. 110 десят. 1000 саж. Церк. д. 2. Свящ. Леонидъ **Коровинъ**, изъ 5 кл. П. д. с.; и. д. псал. Михаилъ Симеоновъ **Варушкинъ**, изъ 1 кл. П. д. у. 1881 г.

290. Пянтежскаго с. *Пророко-Ильинская ц.*, камен., постр. 1779 г., отъ губ. гор. 276 вер., отъ благоч. въ 37 вер. Священ. 1, діакон. 1, псаломщ. 1. Прихож. 1051, въ 1—15 вер. Больш. ч. осен. и весн. препят. р. р. Кама и Усть-Уролка. Жалов. отъ казны священ. 141 руб. 12 коп., псаломщ. 47 руб. 4 коп.; доходъ 109 руб., 180 пуд. зернов. хлѣб. аренд. за земл. Пахатн. и сѣнокос. земл. 99 дес. Церк. дом. 2. Священ. Іоаннъ Васильевъ **Голубчиковъ**, окон. к. П. сем. 2 разр. 1889 г., діак. вак.; псалом. Іеремія Симеоновъ **Осокинъ**, изъ средн. отд. Сол. д. у. 1863 г.

291. Лимежскаго с. *Спасская ц.*, камен., постр. 1778 г., отъ губ. гор. 263 вер. отъ благочин. 40 в. Священ. 1, діак. 1, псал. 1. Прихож. 811, въ т. ч. раск. 1, дерев. 16 въ 3—19 вер., въ 3 дер. преп. р. Кама. Жалов. отъ казны священ. 141 р. 12 к., псалом. 47 р. 4 к.; доходъ 144 руб.; ружн. сбор. Пахатн. и сѣнок. зем. 99 дес. Церков. дом. 1 для священ. Священ. Іоаннъ Стефановъ **Иваницкій**,

изъ 3 кл. П. д. у. 1875 г.; діак. вак.; псал. Александръ Васильевъ **Порошинъ**, изъ высш. отд. С. д. у. 1863 г.

292. Шакшерскаго с. *Знаменская ц.*, камен., постр. 1768 г. отъ губ. гор. 260 вер., отъ благоч. 60 вер. Священ. 1, діаконъ. 1, псаломщ. 1. Прихож. 1406, дерев. 20 въ 2—10 вер., препят. нѣтъ. Жалов. отъ казны священ. 141 руб. 12 к., псаломщ. 47 руб. 4 коп., ружн. сборъ; доходъ 275 руб. Пахатн. и сѣнокос. земли 101½ дес. Церков. дом. 1 для священ. Священ. Александръ Матвѣевъ **Тяжеловъ**, ок. к. П. сем. 2 разр. 1850 г., им. бронз. крес. въ пам. войн. 1853—1856 г.г. и камилав.; діак. вакан.; и. д. псаломщ. Александръ Іоанновъ **Поповъ**, изъ приг. кл. П. д. у. 1883 г.

293. Губдорскаго с. *Пророко-Ильинская ц.*, камен., постр. 1766 года, отъ губ. гор. 277 вер., отъ благоч. 23 вер. Священ. 1, псаломщ. 1. Прихож. 771, дер. 6 въ 2—32 вер., въ 1 дерев. преп. р. Язва. Жалов. отъ казн. священ. 141 руб. 12 коп., псаломщ. 47 руб. 4 коп.; доходъ 230 руб. Пахатн. и сѣнок. зем. 66 дес. Церков. дом. 2. Священ. Василій Александровъ **Овчинниковъ**, 1 клас. П. дух. сем. 1873 г.; и. д. псаломщ. Константинъ Васильевъ **Якубовскій**, низш. отдѣл. Солик. дух. учил. 1861 г.

Приписн. *Николаевская ц.*, въ дер. Язвѣ, дерев., постр. 1887 г.

294. Верхъ-Язвинскаго с. *Христорождественская ц.*, камен., постр. 1836 г., отъ губ. гор. 300 вер., отъ благочин. 84 вер. Священ. 1, діаконъ. 1, псаломщ. 1. Прихож. 1477, въ т. ч. раск. 45, уклон. въ раск. 785, дерев. 17, въ 2—25 вер., въ 9 дерев. пут. неудоб. Жалов. отъ казны священ. 141 руб. 12 коп., псаломщ. 47 руб. 4 коп.; доходъ 380 руб. Пахатн. и сѣнокос. зем. 132 дес. Церков. дом. 1 для священ. Священ. Антоній Димитріевъ **Маминъ**, ок. кур. П. дух. сем. 1866 г., им. камилав.; діак. вакансія; и. д. псаломщ. Александръ Павловъ **Конюховъ**, изъ 3 кл. П. д. у. 1887 г.

295. Чигиробскаго с. *Богоявленская ц.*, камен., постр. 1773 г., отъ губ. гор. 250 вер. отъ благоч. 48 вер. Священ. 1, діак. 1, псаломщ. 1. Прихож. 998, дер. 17 въ 2—35 вер., въ 3 дерев. препят. р.р. Калымва, Вильва и Язва. Жалов. отъ казны священ. 141 руб. 12 коп., псаломщ. 47 руб. 4 коп., доходъ 336 р. Пахат. и сѣнок. зем. 69 д. Церк. дом. 1 для свящ. Священ. Симеонъ Евграфовъ **Золотавинъ**, изъ высш. отд. П. д. у. 1870 г.; діак. вак.; псал. Алексій Николаевъ **Жуневъ**, изъ сред. отд. Сол. д. у. 1862 г.

Приписная *Димитріе-Солунская ц.*, въ с. Дубровѣ, камен., построена неизвѣстно когда.

296. Верхъ-Боровскаго с. *Воздвиженская ц.*, камен., постр. 1678 г., отъ губ. гор. 222 вер., отъ благоч. 100 вер. Священ. 1, псаломщ. 1. Прихож. 762 въ т. ч. раск. 61, дерев. 11 въ 5—16 вер., препят. нѣтъ. Жалов. отъ казны священ. 141 руб. 12 коп., псаломщ. 47 руб. 4 коп., доходъ 121 руб.; ружн. сбор. Пахатн. и сѣнок. зем. 66 дес. Церк. дом. 2. Священ. Симеонъ Евграфовъ **Золотавинъ**, изъ П. д. у. 1870 г.; псалом. Дмитрій Алексіевъ **Жуневъ**, 1895 г.

297. Мошевскаго с. *Николаевская ц.*, камен., постр. 1843 г., отъ губ. гор. 223 вер., отъ благоч. 75 вер. Священ. 1, псаломщ. 1, Прихож. 676, дерев. 8 въ

2—22 вер., препят. нѣтъ. Жалов. отъ казны священ. 141 руб. 12 коп., псаломщ. 47 руб. 4 коп.; доходъ 240 руб.; аренд. за зем. 55 руб. 50 коп. Пахатн. и сѣнок. зем. 66 дес. Церк. дом. 2. Священ. Василій Николаевъ **Бабинъ**, изъ Сол. дух. уч. 1875 г.; псалом. Іоаннъ Георгіевъ **Дроздовъ**, изъ нач. уч. съ 1895 г.

298. Вильвенскаго с. *Богоявленская ц.*, камен., постр. 1779 г., отъ губ. гор. 220 вер., отъ благоч. 80 вер. Священ. 1, діак. 1, псаломщ. 1. Прихож. 1271, дер. 15 въ 1—15 вер., весн. препят. лог. и рѣчки. Жалов. отъ казны священ. 141 р. 12 коп., псалом. 47 руб. 4 коп.; доходъ 226 руб.; капит. 100 руб.; ружн. сборъ. Пахат. и сѣнок. зем. 99 дес. Церк. дом. 2 для священ. и псалом. Священ. Петръ Александровъ **Поповъ**, ок. к. С. д. у. 1865 г., им. скуфью; на діак. вак. священ. Павелъ Михайловъ **Поповъ**, изъ низш. отд. П. с. 1857 г., им. набедр.; псаломщ. Александръ Павловъ **Коровинъ**, изъ Кунг. у. у. 1879 г.

299. Тулпанская походная *Покровская ц.*, въ дерев. Петрецовой, освящен. 1891 г., отъ губ. гор. 435 вер., отъ благоч. 135 вер. Свящ. 1, псал. 1. Прихож. правосл. 40, раск. 625, дер. 19 въ 6—126 вер., весн. препят. розл. р., отсутст. дор. лѣт; даже для верх. ѣзд., топк. и непрох. бол., зим. дорог. быв. съ 20 нояб. по 31 декабр., остал. вр. ход. на лыжахъ. Цер. зем. нѣтъ. Священ. жив. въ кварт. за счетъ земства, псаломщ. въ част. кварт. Жалов. отъ казны свящ. 178 р. 36 коп., на разъѣз. и провіантъ 250 руб., псаломщ. 120 р.; доходъ 11 руб. Свящ. Гавріилъ Іаковлевъ **Клочихинъ**, ок. к. Сол. д. у. 1876 г.; и. д. церков. Алексій **Ѳоминыхъ**, изъ мѣщанъ.

300. Кутимскаго зав. *Николаевская ц.*, дерев., постр. 1892 г., отъ губ. гор. 522 вер., отъ благоч. 222 вер. Священ. 1, псаломщ. 1. Прихож. 203. Зем. и дом. нѣтъ. Жалов. отъ заводовлад. священ. 300 руб., псаломщ. 180 руб.; доходъ 120 р. Священ. Александръ Лукинъ **Высоцкій**, ок. к. Волог. д. с. 1889 г.; и. д. псалом. Василій Іоанновъ **Елисѣевъ**, изъ 2 кл. С. д. у. 1892 г.

Во 2-мъ округѣ.

И. д. благочиннаго священ. Іоаннъ Тимоѳеевъ **Извольскій**.

301. Юрлинскаго с. *Богоявленская ц.*, камен., постр. 1779 г., отъ губ. гор. 250 вер., мѣстопреб. благоч. Священ. 1, діак. 1, псаломщ. 1. Прихож. 2064, дерев. 25 въ 2—20 вер., препят. нѣтъ. Жалов. отъ каз. священ. 141 р. 12 к., псалом. 47 руб. 4 коп., отъ прихож. за треб. и польз. церк. зем. священ. 405 р., псаломщ. 135 руб.; доходъ 200 руб. Пахат. и сѣнок. зем. 99 дес. Священ. жив. въ цер. д., псаломщ. въ общест. Священ. Іоаннъ Симеоновъ **Кумовъ**, ок. к. П. д. с. 1888 г., им. набедренникъ; діакон. вакансія; псаломщ. Михаилъ Павловъ **Русановъ**, изъ 2 кл. П. с. 1892 г.

302. Усть-Зулинскаго *с. Срѣтенская ц.*, дерев., постр. 1873 г., отъ губ. г. 260 вер., отъ благоч. 17 вер. Священ. 1, діакон. 1, псаломщ. 1. Прихож. 1966, дерев. 22 въ 1—35 вер., препят. нѣтъ. Жалов. отъ каз. священ. 141 руб. 12 к., псаломщ. 47 руб. 4 коп.; доходъ 178 руб.; ружн. сбор. Земли нѣтъ. Церк. дом. 2. Священ. Петръ Александровъ **Лебедевъ**, оконч. кур. Углич. дух. у. Ярослав. губ.,

1878 г.; діаконъ вакансія; псаломщ. Іаковъ Андреевъ **Кургановъ**, изъ 4 кл. Сол. дух. уч. 1862 г.

303. Юмскаго с. *Христорождественская ц.*, дерев., постр. 1871 г., отъ губ. гор. 242 вер., отъ благоч. 15 вер. Священ. 2, діак. 1, псаломщ. 2. Прихож. 3833, въ т. ч. раск. 121, дерев. 73, въ 2—60 вер., путь удоб. лѣт. только для верхов. ѣзды. Жалов. отъ казн. 1-му священ. 141 руб. 12 коп., 2-му 94 р. 8 к., псаломщ. по 47 руб. 4 коп.; отъ прихож. за треб. и ружн. сбор. 1032 руб.; доход. 236 руб. Пахат. и сѣнокос. зем. 99 дес. Церков. дом. 2 для 1-го священ. и 2-го псаломщ. Священ. Николай Іоанновъ **Рождественскій**, ок. к. П. с. 2 раз. 1888 г.; священ. Митрофанъ Саввинъ **Гнѣвашевъ**, изъ уѣздн. учил.; діак. вакан.; псаломщ. Александръ Стефановъ **Поповъ**, ок. к. нар. уч. 1879 г.; псаломщ. Антонинъ **Маминъ**, съ 1895 г.

304. Кочевскаго с. *Николаевская ц.*, дерев., постр. 1878 г., отъ губ. гор. 333 вер., отъ благочин. 42 вер. Священ. 1, діакон. 1, псаломщ. 1. Прихож. 2374, дерев. 27, препят. бол., лѣт. удобопроѣзж. дорогъ нѣтъ, за исключ. трак. Жалов. священ. отъ прихож. 144 руб., псаломщ. 45 руб.; взам. з. и за треб. свящ. 525 р., псаломщ. 175 руб.; доходъ 200 руб. Свящ. Іоаннъ Тимофѣевъ **Извольскій**, ок. к. Тул. с. 2 разр. 1879 г., им. набедр., помощн. благоч.; діак. вакан.; священ. Іоаннъ Тимофеевъ **Русановъ**, изъ 2 кл. С. д. у. 1862 г.

305. Юксѣевскаго с. *Преображенская ц.*, камен., постр. неизв. когда, освящ. 1826 г., Священ. 2, діак. 1, псаломщ. 2. Прихож. 3519, дерев. 39 въ 2—47 в., въ 4 дер. вес., лѣт. и осен. препят. болот. Жалов. отъ каз. 1-му священ. 141 руб. 12 коп., 2-му 94 руб. 8 коп., псаломщ. по 47 руб. 4 коп.; доходъ 300 руб., ружн. сбор. Пахат. и сѣнок. зем. 198 дес. Церков. дом. 2 для священ. Священ. Георгій Петровъ **Грамолинъ**, изъ 5 кл. П. с. 1888 г.; им. набед.; свящ. Георгій Михайл. **Калачниковъ**, ок. к. П. д. уч. 1877 г.; діак. вакан.; псаломщ. Михаилъ Фотіевъ **Денисовъ**, изъ 3 кл. П. с. 1888 г.; псаломщ. Александръ Григорьевъ **Серебренниковъ**, 3 кл. П. д. уч. 1875 г.

306. Гаинскаго с. *Преображенская ц.*, дерев., постр. 1820 г., отъ губ. гор. 370 вер., отъ благоч. 129 вер. Священ. 1, діак. 1, псаломщ. 1. Прихож. 2159, въ т. ч. раскольн. 40, дерев. 22 въ 1—60 вер., въ 13 дерев. сообщ. неудоб. Жалов. отъ каз. священ. 141 р. 12 коп., псалом. 47 руб. 4 коп.; доходъ 298 руб.; ружн. сбор. Пахат. и сѣнок. зем. 198 дес. Церк. дом. 2. Священ. Михаилъ Ильинъ **Собянинъ**, изъ 3 кл. Сол. д. уч. 1871 г.; діак. вак.; псаломщ. Александръ Михайловъ **Тронинъ**, ок. к. П. д. у. 1875 г.

307. Монастырскаго с. *Николаевская ц.*, деревян., постр. 1871 г., отъ губ. гор. 411 вер., отъ благоч. 165 вер. Священ. 1, псалом. 1. Прихож. 780, дер. 18, въ дальн. дер. путь въ лодк. Жалов. отъ казны священ. 94 руб. 8 коп., псаломщ. 47 руб. 4 коп.; взам. зем. сбор. отъ прихож. священ. 381 руб. 75 коп.; доходъ не показ. Зем. нѣтъ. Церк. дом. 2. Священ. Димитрій **Маминъ**, ок. кур. П. дух. сем. 1849 г., им. скуфью; и. д. псаломщ. Павелъ Іаковлевъ **Долгополовъ**, обуч. въ псал. классѣ, съ 1894 г.

308. Пятигорскаго с. *Георгіевская ц.*, дерев., постр. 1842 г., отъ губ. гор. 400 вер., отъ благочин. 140 вер. Священ. 1, псаломщ. 1. Прихож. 781, дерев. 15, въ ¼—16 вер., въ нѣкот. дер. весн. преп. р.р. Жалов. отъ каз. священ. 141 руб. 12 коп., псаломщ. 47 руб. 4 коп., доходъ 76 руб. Пахат. и сѣнок. зем. 103 дес. Церков. дом. 1. Священ. Іоаннъ Стефановъ **Перебатовъ**, окон. к. Благовѣщ. учит. сем. 1884 г.; и. д. псаломщ. Илья Осодоровъ **Иваницкій**, изъ высш. отд. Солик. дух. уч. 1867 г.

309. Косинскаго с. *Николаевская ц.*, камен., постр. неизв. когда, освящен. 1815 г., отъ губ. гор. 300 вер., отъ благоч. 100 вер. Священ. 2, діак. 1, псалом. 2. Прихож. 2793, дерев. 28 въ 1—50 вер., весн. неудоб. Жалов. отъ казн. 1-му священ. 141 руб. 12 коп., 2-му священ. 94 руб. 8 коп., псалом. по 47 руб. 4 к.; доходъ 215 руб., руж. сбор. Пахатн. и сѣнок. зем. 198 д. Церк. дом. нѣтъ. Свящ. Александръ Филипповъ **Поповъ**, изъ 2 кл. П. сем. 1877 г.; 2-й священ. Констан. Николаевъ **Никулинъ**, низш. отд. П. д. с. 1877 г.; діак. вак.; псал. Александръ Григорьевъ **Серебренниковъ**, изъ 3 кл. П. дух. уч. 1875 г.; псаломщ. Николай Павловъ **Ежевъ**, изъ высш. отд. с. д. у. 1867 г.

Приписная *Христорождественская ц.*, дерев., въ дер. Чуракахъ.

310. Урольскаго с. *Георгіевская ц.*, камен., постр. 1855 г., отъ губ. гор. 269 вер., отъ благоч. 160 вер. Священ. 1, діак. 1, псаломщ. 1. Прихож. 727, въ т. ч. раск. 55, дерев. 20 въ 4—30 вер., въ 10 дер. пут. неудоб. Жалов. отъ каз. священ. 141 р. 12 к., псалом. 47 р. 4 к.; доходъ 300 р.; за польз. цер. зем. отъ прихож. 300 руб.; ружн. сбор. Пахат. и сѣнок. з. 66 дес. Церк. дом. 1 для свящ.; псаломщ. получ. отъ прих. кварт. 10 р. 50 к. Священ. Александръ Іоанновъ **Собянинъ**, ок. к. С. д. у. 1872 г.; діак. вак.; и. д. псал. Іоаннъ Алексіевъ **Поповъ**, изъ 2 кл. П. д. у. 1887 г.

311. Сиринскаго с. *Спасская ц.*, камен., постр. 1853 года, отъ губ. гор. 260 вер., отъ благоч. 176 вер. Священ. 1, псаломщ. 1. Прих. 658, въ т. ч. раск. 10, дерев. 12 въ 4—13 вер.; препятс. нѣтъ. Жалов. отъ казны священ. 141 руб. 12 коп., псаломщ. 47 руб. 4 коп.; доходъ 152 руб.; ружн. сбор. Пахатн. и сѣнок. зем. 33 дес. Церк. дом. 2. Свящ. Григорій Іосифовъ **Преображенскій**, изъ 1 кл. П. сем. 1846 г., им. набедренникъ; псаломщ. Сергій Васильевъ **Коровинъ**, 2 клас. П. д. с. 1893 г.

Въ г. Красноуфимскѣ и его уѣздѣ.

Въ 1-мъ округѣ.

Въ городѣ.

312. *Свято-Троицкій соб.*, камен., постр. 1804 г., отъ губ. гор. 202 вер., мѣстопреб. благочин. Протоіерей 1, священ. 2, діак. 1, псаломщ. 3. Прихож. 1836, въ т. ч. раск. 7, дерев. 4 въ 4—5 вер., препят. нѣтъ. Жалов. отъ казны прот. 68 руб. 80 коп., священ. по 51 р. 60 к., діак. 34 р. 40 к., псаломщ. по 17 руб. 20 коп.; доходъ 2000 руб.; усад. зем. 1990 саж.; пахат. и сѣнок. 52 дес. 150 с.

церк. дом. 2 для прот., 1 священ., діак. и 2 псаломщ. Протоіер. Іаковъ Іоанновъ **Братчиковъ**, ок. к. П. с. студ. 1840 г., им. орд. св. Анны 3 и 2 степ., бронз. кр. въ пам. войн. 1853—1856 г.г., золот. нап. кр. Св. Син. и палицу; священникъ Василій Петровъ **Филатовъ**, ок. к. Рязан. с. студ. 1852 г., им. бронзов. крес. въ пам. войн. 1853—1856 г.г. и скуфью; свящ. Іоаннъ Михаиловъ **Луканинъ**, студ. П. с. 1882 г., им. камилавку, состоитъ благоч. 3-го окр.; на діак. вакан. священ. Антоній В. **Чечулинъ**, студент. сем. 1894 года; діакон. Александръ Николаевъ **Поповъ**, изъ 1 кл. П. с. 1879 г.; и. д. псалом. Александръ Акакіев. **Лебедевъ**, ок. к. Кунг. 4-кл. уч. 1890 г.; псаломщ. Вячеславъ Стефан. **Воскресенскій**, изъ 1 кл. П. с. 1891 г.; на псалом. мѣс. діакон. Николай Іоанновъ **Сажинъ**, 1 клас. Пад. с. 1891 г.

Приписная кладбищ. *Иннокентіевская ц.*, дерев., постр. 1886 г.

313. *Кирилло-Меѳодіевская ц.*, при промышлен. учил., въ здан. уч., постр. 1887 г. Особаго причт. по штат. не полож. Священ. сост. законоуч. сего училищ. Жалов. и доход. нѣтъ. Священ. Тихонъ Іоанновъ **Чижовъ**, ок. к. Казанской дух. акад. канд. богослов. 1890 года, им. набедр.; діаконъ Василій Ив. **Патрикѣевъ**, изъ крест. оконч. кур. въ Благов. учит. сем. 1894 г.

Въ уѣздѣ.

314. Александровскаго зав. *Покровская ц.*, камен., постр. 1831 г., отъ губ. гор. 180 вер., отъ благоч. 10 вер. Священ. 1, діак. 1, псаломщ. 1. Прихож. 1922, дерев. 7 въ 2—12 вер., въ 1 дер. препят. р. Бисерть. Жалов. нѣтъ; доходъ 506 р.; ружн. сбор. Пахат. и сѣнок. зем. 33 дес. Церков. дом. 2 для свящ. и діак., церков. жив. въ господ. дом. Священ. Андрей Андреевъ **Челышевъ**, ок. к. П. с. 2 разр., им. скуфью; діак. вак.; врем. испр. д. псаломщ. Михаилъ Васильевъ **Брикнеръ**, ок. к. прих. уч. 1885 г.

315. Ачитскаго с. *Михаило-Архангельская ц.*, камен., постр. 1876 г., отъ губ. гор. 181 вер., отъ благочин. 21 вер. Священ. 2, діак. 1, псалом. 2. Прихож. 1749, въ т. ч. раск. 9, дер. 5 въ 10—17 вер., въ 1 дерев. весн. препят. р. Утъ. Жалов. отъ казны священ. 141 руб. 12 коп., псаломщ. по 47 руб. 4 коп.; доходъ 383 руб.; ружн. сбор. Пахат. и сѣнок. зем. 99 дес. Церков. дом. 1 для священ. и діак.; псаломщ. получ. отъ прихож. кварт. по 24 руб. Священ. Николай Васильевъ **Чечулинъ**, ок. к. П. с. студ. 1885 г., им. набедр.; 2 священ. вак.; діак. Стефанъ Анастасіев. **Голубчиковъ**, ок. к. П. д. у. 1870 г.; псаломщ. Николай Михаиловъ **Лебедевъ**, изъ 4 кл. П. д. уч. 1884 г.

Приписная *Трехъ-Святителей ц.*, деревян., постр. 1886 года, въ деревнѣ Верхъ-Тисахъ.

316. Нижне-Потамскаго села *Николаевская ц.*, дерев., постр. 1887 года, отъ губ. гор. 195 вер., отъ благоч. 35 вер. Священ. 1 при наемн. церкви. Прих. 372, въ т. ч. раскол. 2, дерев. 4 въ 1—20 вер., во время разл. вод. затрудн. Жалов. отъ казны 300 руб. священ., а псаломщ. отъ церкви 36 руб. и отъ прихожанъ 60 руб., доходъ 112 руб. Усад. зем. 1 дес., пахат. и сѣнок. 22 дес. Церков. д. 1 для священ. Священ. Іоаннъ Трофимовъ **Удюрминскій**, изъ Казан. дух. учил., им.

набедр.; и. д. псаломщ. Никодимъ Трофимовъ **Удюрминскій**, изъ 3 кл. Казан. дух. уч. 1879 г.

317. Бисертскаго с. *Аѳанасіе-Кирилловская ц.*, дерев., постр. 1856 г., отъ губ. гор. 202 вер., отъ благоч. 42 вер. Священ. 1, діак. 1, псаломщ. 1. Прихож. 1597, въ т. ч. раскол. 83, дерев. 6 въ 4—10 вер., препят. нѣтъ. Жалов. отъ казны священ. 141 руб. 12 коп., псаломщ. 47 руб. 4 коп., доходъ непоказ. Церк. зем. 99 дес. Церк. дом. 1 для свящ., а для псаломщ. обществ. квар. Свящ. Василій Семеновъ **Поповъ**, ок. к. П. с. 2 разр. 1860 г., им. камил.; діак. вакан.; псалом. Михаилъ Михайловъ **Ситниковъ**, ок. к. Осин. 4 кл. уч. 1886 года.

318. Картинскаго с. *Петро-Павловская ц.*, дерев., постр. 1863 г., отъ губ. гор. 230 вер., отъ благоч. 35 вер. Священ. 1, діак. 1, псаломщ. 1. Прихож. 1463, въ т. ч. раск. 48, дерев. 15 въ 3—20 вер., препят. нѣтъ. Жалов. отъ прихож. взам. ружн. сбор. священ. 300 руб., псаломщ. пользов. руг. по 25 фун. съ вѣнца; доходъ 330 руб.; 12 руб. 35 коп. % съ капит. 325 руб. Пахатн. и сѣнокос. зем. 99 дес. Церков. дом. 3. Священ. Петръ Онисифоровъ **Луканинъ**, изъ 5 кл. П. с. 1880 г. діак. вакан.; на псаломщ. вакан. діак. Николай Васильевъ **Исаковъ**, ок. к. С. д. у. 1871 г.

319. Манчажскаго с. *Іоанно-Богословская ц.*, дерев., пост. 1849 г., отъ губ. гор. 232 вер., отъ благоч. 28 вер. Священ. 1, діак. 1, псаломщ. 1. Прихож. 1178, въ т. ч. раск. 20, дерев. 10. Жалов. отъ казны священ. 141 руб. 12 коп., псал. 47 руб. 4 коп., доходъ 250 руб. Пахат. и сѣнок. зем. 33 дес. Церк. дом. 4. Прот. Евгеній Владиміров. **Коровинъ**, ок. кур. П. сем. студ. 1858 г., им. орд. св. Анны 3 ст. и золот. нап. кр.; діак. Павелъ Дмитріевъ **Юмашевъ**, 1 кл. Каз. уч. сем. 1879 г.; псаломщ. Андрей Петровъ **Калачниковъ**, изъ инст. отдѣл. Солик. дух. уч. 1847 года.

320. Савиновскаго с. *Успенская ц.*, дерев., постр. 1883 г., отъ губ. гор. 220 вер., отъ благоч. 20 вер. Священ. 1, псалом. 1. Прихож. 387, черемисъ язычн. 472, дер. 2 въ 1½—7 в., весн. неудоб. Жал. отъ каз. 300 р., прих. 150 р., доходъ непоказ. Церков. зем. 33 десят., дом. 2. Священ. Димитрій Константин. **Аптріевъ**, ок. к. Казан. уч. сем. 1876 г., им. набедр.; и. д. псаломщ. Димитрій Петровъ **Харинъ**, дом. обр. съ 1885 г.

321. Саранинскаго зав. *Петро-Павловская ц.*, дерев., постр. 1872 г., отъ губ. гор. 220 вер., отъ благоч. 18 вер. Священ. 1, псаломщ. 1. Прихож. 674, въ т. ч. раск. 19, уклон. въ раскол. 331, дерев. 3 въ 3—7 вер., препят. р. Уфа. Жалов. отъ казны священ. 176 руб. 20 коп., псаломщ. 48 руб.; доходъ 100 руб. Пахатн. и сѣнок. зем. 99 дес. Церк. дом. 2. Священ. Георгій Прокоп. **Порошинъ**, изъ 5 кл. П. с. 1873 г., им. набедр.; псаломщ. Іоаннъ Александровъ **Мухинъ**, изъ 2 кл. П. д. уч. 1874 года.

322. Кріулинскаго с. *Казанская ц.*, дерев., постр. 1884 г., отъ губ. гор. 206 вер., отъ благоч. 5 вер. Священ. 1, діак. 1, псаломщ. 1. Прихож. 1292, въ т. ч. раскол. 3, дерев. 6 въ 1—9 вер., препят. нѣтъ. Жалов. отъ прихож. 200 р.; доходъ 350 руб., ружн. сбор. Пахат. и сѣнок. зем. 33 дес. Церков. дом. 2. Свящ.

Николай Васильевъ **Первушинъ**, изъ 4 кл. П. с. 1879 г.; діак. вакан.; псаломщ. Георгій Петровъ **Вознесенскій**, ок. к. Ефремов. д. у. 1872 г.

Во 2-мъ округѣ.

Благочинный свящ. Богор. села Іоаннъ **Воздвиженскій**.

323. Суксунскаго зав. *Вознесенская ц.*, камен., постр. 1850 г., отъ губ. гор. 142 вер., отъ благочин. 70 вер. Священ. 2, діак. 1, псаломщ. 2. Прихож. 1974, высел. 1 въ 18 вер., весн. неудоб. Жалов. нѣтъ; доходъ 1000 руб. Сѣнокос. зем. 196 дес. 210 саж., неудоб. церк. дом. 3. Свящ. Андрей Яковлевъ **Поповъ**, ок. к. П. с. 2 разр. 1860 г., им. камил. и золот. нап. крес. Св. Синод.; діаконъ Михаилъ Александровъ **Юмановъ**, 3 кл. П. дух. сем. 1891 г.; псаломщ. Іоаннъ Васильевъ **Шастинъ**, изъ 2 кл. П. д. у. 1873 г. Мѣст. 2 священ. и 2 псаломщ. по недост. еред. содер. празд.

324. Молебскаго зав. *Троицкая ц.*, камен., постр. 1806 г., отъ губ. гор. 165 вер., отъ благоч. 100 вер. Священ. 1, діак. 1, псаломщ. 1. Прихож. 1838, дерев. 16 въ 1—30 вер., въ 4 дер. путь только зимой. Жалов. отъ каз. священ. 176 руб. 40 коп., псаломщ. 47 руб. 4 коп.; доходъ 80 руб. Пахат. и сѣнок. зем. 99 дес. Церков. дом. 2. Священ. Михаилъ Стефановъ **Ѳедоровъ**, 1 кл. П. дух. сем. 1878 г.; діак. вакан.; на псаломщ. вак. діак. Павелъ Дмитріевъ **Коровинъ**, ок. к. П. д. у. 1868 г.

325. Тисовскаго зав. *Петро-Павловская ц.*, дерев., постр. 1838 г., отъ губ. гор. 155 вер., отъ благоч. 62 вер. Священ. 1, діак. 1, псаломщ. 1. Прихож. 1224, въ т. ч. раскол. 1, дерев. 10 въ 1—23 вер., препят. нѣтъ. Жалов. отъ каз. свящ. 176 руб. 40 коп., псаломщ. 47 руб. 4 коп.; доходъ 310 руб.; ружн. сбор. Пахат. и сѣнок. зем. 99 дес. Церков. дом. 1 для священ. Священ. Николай Василіевъ **Серебренниковъ**, ок. к. П. д. у. 1871 г.; діак. вакан.; и. д. псаломщ. Михаилъ Игнат. **Ведровъ**, изъ 2 кл. Черд. 2 кл. уч. 1885 г.

326. Тюшевскаго зав. *Николаевская ц.*, камен., постр. 1839 г., отъ губ. гор. 180 вер., отъ благочин. 6 вер. Священ. 1, псаломщ. 1. Прихож. 291, дерев. 3 въ 3—6 вер., препят. нѣтъ; сверхъ того черем. язычн. 70. Жалов. отъ наслѣд. Поклевскаго священ. 300 руб., псаломщ. 180 руб. Матер. сод. священ. 1 пуд. 14 фун. свѣч., ржан. мук. 48 пуд., дровъ 25 саж.; псаломщ. 27 фун. свѣч., ржан. муки 36 п. и дровъ 24 саж. Зем. нѣтъ. Церков. дом. 2. Священ. Александръ Николаев. **Кузнецовъ**, 5 кл. П. д. с. 1878 г.; діак. Андрей Павловъ **Будринъ**, изъ 3 кл. П. д. уч. 1864 г.

327. Арійскаго (Богородскаго) с. *Рождество-Богородицкая ц.*, камен., постр. 1831 г., отъ губ. гор. 163 вер., мѣстопреб. благоч. Священ. 2, діак. 1, псалом. 2. Прихож. 2228, дерев. 7, во врем. разл. въ 2 дер. неудоб. Жалов. нѣтъ; доходъ 700 руб. Пахат. и сѣнок. зем. 99 дес. Церков. дом. нѣтъ. Священ. Іоаннъ Алексіевъ **Воздвиженскій**, ок. к. П. с. 1 разр. 1879 г., им. камилавку; священ. Михаилъ Павловъ **Будринъ**, изъ висш. отд. П. с. 1869 г.; діак. Василій Венедик. **Поповъ**, ок. к. Красн. реал. учил.; псаломщ. Александръ Петровъ **Надеждинъ**, изъ высш. отд. П. д. уч. 1860 г.; псаломщ. Матвѣй Михайл. **Аникинъ**, 2 клас. П. дух. сем. 1893 года.

328. Мостовскаго с. *Введенская ц.*, камен., постр. 1851 г., отъ губ. гор. 192 вер., отъ благоч. 19 вер. Священ. 1, діакон. 1, псаломщ. 1. Прихож. 1412, дерев. 12 въ 1—18 вер., препят. нѣтъ. Жалов. отъ каз. священ. 141 руб. 12 к., псаломщ. 47 руб. 4 коп.; доходъ 492 руб. Усад., пахатн. и сѣнокос. зем. 98 дес. 1970 саж. Церков. дом. 2 для священ. и просф. Священ. Дмитрій Іоанновъ **Южаковъ**, ок. к. П. д. с. 2 разр. 1885 г.; діакон. вакансія; и. д. псаломщ. Леонидъ Петровъ **Иртеговъ**, изъ 3 кл. П. д. с. 1891 г.

329. Приписная къ означенной Введенской ц. *Покровская ц.*, въ дер. Верхъ-Сарсинской, дерев., постр. 1890 г., отъ губ. гор. 199 вер., отъ благочин. 26 вер. Священ. 1, псаломщ. 1. Прихож. совм. съ Введен. церк. Жалов. отъ прихож. 100 руб., отъ заводоуправл. 100 руб.; доходъ 85 руб. Пахат. и сѣнок. зем. 49½ дес. Церков. дом. 1. Священ. Дмитрій **Шестаковъ**, изъ высш. отд. П. сем. 1852 г.; им. набедренникъ; и. д. псаломщ. Петръ Іоанновъ **Введенскій**, изъ 2 кл. Екатер. реал. учил. 1889 г.

330. Петропавловскаго села *Петро-Павловская ц.*, дерев., постр. 1834 г.; отъ губ. гор. 215 вер., отъ благоч. 50 вер. Священ. 1, діак. 1, псал. 1. Прихож. 1225, дерев. 9, въ 2—20 вер., препят. нѣтъ. Жалов. отъ каз. священ. 141 руб. 12 коп., псаломщ. 47 руб. 4 коп.; доходъ 400 руб. Пахатн. и сѣнок. зем. 99 дес. Церков. дом. 2. Священ. Іоаннъ Евѳиміевъ **Кудрявцевъ**, изъ высш. отд. П. д. у. 1858 г., им. набедрен.; діак. вакансія; псаломщ. Іаковъ Флоровъ **Брюхановъ**, изъ 2 кл. П. сем. 1893 г.

331. Алмазскаго с. *Пророко-Ильинская ц.*, дерев., постр. 1884 г., отъ губ. гор. 212 вер., отъ благоч. 42. Прихож. 1090, въ т. ч. раскол. 17, дерев. 6 въ 6—23 вер., препят. нѣтъ. Жалов. отъ казны священ. 141 руб. 12 коп., псаломщ. 47 руб. 4 коп.; доходъ 338 руб. Пахатн. и сѣнок. з. 66 д. Дом. для свящ. цер., для псал. общ. Священ. Андрей Евгеніевъ **Вечтомовъ**, изъ 1 кл. П. с. 1875 г.; им. набедр.; діак. вак.; и. д. псал. запрещ. свящ. Дмитрій Алексіевъ **Плотниковъ**, ок. к. П. с. 2 разр. 1870 г.

332. Алтыновскаго с. *Успенская ц.*, камен., постр. 1839 года, отъ губ. гор. 160 вер., отъ благоч. 19 вер. Священ. 1, діак. 1, псаломщ. 1. Прихож. 1569, дерев. 5, въ 1—7 вер., препят. нѣтъ. Жалов. нѣтъ; доходъ 800 руб. Пахат. и сѣн. зем. 99 дес. Церк. дом. 1 для діак. Священ. Дмитрій **Маминъ**, ок. к. Уфим. дух. сем. 1870 года, им. набедренникъ; діакон. Аркадій Іоанновъ **Плетневъ**, изъ 2 кл. П. сем. 1888 года; псаломщ. Веніаминъ Петровъ **Задоринъ**, изъ 2 клас. Екатер. дух. уч. 1892 года.

333. Ключевскаго с. *Воскресенская ц.*, камен., постр. 1775 г., отъ губ. гор. 142 вер.; отъ благоч. 40 вер. Священ. 2, діак. 1, псаломщ. 2. Прихож. 3252, въ т. ч. раск. 5, дерев. 8 въ 1—7 вер., препят. нѣтъ. Жалов. нѣтъ; доходъ 950 р., 20 руб. 45 коп. % съ капит. 455 руб. Пахатн. и сѣнок. зем. 132 дес. Церк. дом. нѣтъ. Священ. Алексій Григорьевъ **Курбатовъ**, ок. к. П. сем. 2 разр. 1852 года, им. бронз. кр. въ пам. войн. 1853—1856 г.г. и камил.; священ. Веніаминъ Никол. **Колокольниковъ**, ок. к. П. с. студ. 1889 г.; діак. Клавдій Тимофѣевъ **Никитинъ**, изъ нисш. отд. П. с. 1866 г.; псаломщ. Михаилъ Прокофьевъ **Конюховъ**,

изъ 2 кл. П. с. 1888 г.; псаломщ. Іаковъ Павловъ **Васнецовъ**, ок. к. 4-хъ кл. уч. 1889 г.

334. Верхъ-Суксунскаго с. *Введенская ц.*, дерев., постр. 1891 г.; отъ губ. гор. 130 вер., отъ благоч. 60 вер. Священ. 1, діак. 1, псаломщ. 1. Прихож. 1429, дерев. 9 въ 1—20 вер., въ 3 дерев. во врем. разлив. препятст. р. Сылва. Жалов. отъ казны священ. 141 руб. 12 коп., псаломщ. по 47 руб. 4 коп.; доходъ 347 руб. Пахатн. и сѣнок. зем. 49½ дес. Церков. дом. 2. Священ. Петръ Григорьевъ **Пономаревъ**, ок. кур. П. сем. студ. 1875 года, им. скуфью; псаломщ. Іоаннъ Григорьевъ **Юшковъ**, изъ 3 кл. П. дух. уч. 1880 г.; псаломщ. Стефанъ Іоанновъ **Бѣльтюковъ**, изъ причет. кл.

335. Совѣтинскаго с. *Макаріевская ц.*, дерев., постр. 1797 г., отъ губ. гор. 128 вер., отъ благоч. 65 вер. Священ. 1, діак. 1, псаломщ. 1. Прихож. 989, въ т. ч. раск. 3, дер. 1 въ 5 вер., препят. нѣтъ. Жалов. отъ казны свящ. 141 руб. 12 коп.; псалом. 47 руб. 4 коп.; доходъ 207 руб. Пахат. и сѣнок. зем. 49½ дес. Церков. дом. 2 для священ. и просф. Священ. Василій Прокопіевъ **Конюховъ**, изъ 2 кл. П. с. 1875 г.; діак. вакансія; и. д. псаломщ. Василій **Баталовъ**, ок. кур. П. д. уч. 1884 г.

336. Тохтаревскаго с. *Богородицкая Неопал. Куп. ц.*, дерев., пост. 1694 г., отъ губ. гор. 140 вер., отъ благоч. 50 вер. Священ. 1, діак. 1, псалом. 1. Прихож. 985, дерев. 6 въ 2—12 вер., препят. р. Сылва. Жалов. отъ казны священ. 141 р. 12 коп., псаломщ. 47 руб. 4 коп.; доходъ 500 руб., % съ капит. въ 100 руб. Пахатн. и сѣнок. зем. 40 дес. Церков. дом. нѣтъ. Священ. Андрей Андреевъ **Романовъ**, ок. к. П. д. у. 1872 г.; діак. на вакан. псаломщ. Василій Петровъ **Бѣльтюковъ**, сред. отд. П. д. сем. 1854 г., и. д. псалом. Іоаннъ Іоанновъ **Зилотинъ**, ок. к. П. д. у. 1885 г.

337. Утинскаго с. *Введенская ц.*, дерев., постр. 1850 г.; отъ губ. гор. 175 вер., отъ благоч. 75 вер. Священ. 1, діак. 1, псаломщ. 1. Прихож. 945, въ т. ч. раскол. 47, дерев. 11 въ 3—30 вер., препят. нѣтъ. Жалов. отъ казны свящ. 141 руб. 12 коп., псаломщ. 47 руб. 4 коп.; доходъ 300 руб. Сѣнок. зем. 33 дес. Церков. дом. 2. Священ. Симеонъ Васильевъ **Будринъ**, изъ высш. отд. П. д. уч. 1844 г., им. набедр.; діак. вакан.; и. д. псалом. Іоаннъ Александровъ **Пѣтуховъ**, изъ 2 кл. П. д. у. 1886 г.

338. Торговижскаго с. *Предтечевская ц.*, дерев., постр. 1619 г. и 2-я 1715 г., отъ губ. гор. 152 вер., отъ благоч. 60 вер. Священ. 1, діак. 1, псал. 1. Прихож. 1573, дерев. 15 въ 1—20 вер., весн. препят. р. Сылва. Жалов. отъ каз. священ. 141 руб. 12 коп., псалом. 47 руб. 4 коп.; доходъ непоказ. Пахат. и сѣн. зем. 53½ дес. Церк. дом. 1 двухъ-этажн. Свящ. Александръ Алексѣевъ **Словцовъ**, ок. кур. П. сем. 2 разр. 1868 г., им. камилавку; діак. Константинъ Константиновъ **Словцовъ**, 4 кл. Красноуф. реал. уч. 1887 г.; псалом. Евсигній Ѳеодоровъ **Колокольниковъ**, ок. к. П. д. у. 1885 г.

339. Сыринскаго с. *Троицкая ц.*, дерев., постр. 1781 года, отъ губ. гор. 154 вер., отъ благочин. 50 вер. Священ. 1, діак. 1, псаломщ. 1. Прихож. 963, дерев. 9 въ 7 вер., пут. удоб. Жалов. отъ казны священ. 141 руб. 12 коп., псал.

47 руб. 4 коп.; доходъ 415 руб. Пахатн. зем. 66 дес. Церков. дом. 3. Священ. Николай Евгеніевъ **Нарциссовъ**, ок. к. П. сем. 1888 г.; діакон. вакан.; псаломщ. Александръ Николаевъ **Смородинцевъ**, изъ IV клас. Красноуфим. реальн. учил. 1886 года.

340. Быковскаго с. *Казанская ц.*, дерев., постр. 1872 г., отъ губ. гор. 160 вер., отъ благочин. 50 вер. Священ. 1, діакон. 1, псаломщ. 1. Прихож. 886, дер. 5 въ 4—12 вер., препят. нѣтъ. Жалов. отъ прихож. священ. 100 руб., псал. 38 руб. 40 коп.; доходъ 210 руб. Усад. зем. 3 дес., сѣнок. 16 дес. Церк. дом. 2. Священ. Іоаннъ Іаковлевъ **Порошинъ**, изъ висш. отд. П. с. 1838 г., им. орден. св. Анны 3 и 2 ст. и скуфью; псаломщ. Іоаннъ Павловъ **Будринъ**, изъ 4 клас. П. д. уч. 1868 г.

Приписная *Пророко-Ильинская ц.*, въ д. Бакряшѣ, дерев., постр. 1889 г.

341. Иргинскаго с. *Воздвиженская ц.*, дерев., постр. 1769 г., отъ губ. гор. 160 вер., отъ благоч. 45 вер., Священ. 1, діак. 1, псаломщ. 1. Прихож. 1528, дерев. 4 въ 1—15 вер., препят. нѣтъ. Жалов. нѣтъ; доходъ 250 руб., руж. сборъ. Пахат. и сѣнок. зем. 33 дес. Церков. дом. 1 для священ. Священ. Андрей Семенов. **Будринъ**, 3 кл. П. д. у. 1875 г.; діак. Петръ Александровъ **Лавровъ**, 3 клас. П. дух. сем. 1889 г.; псаломщ. Владиміръ Александровъ **Поповъ**, изъ 2 клас. П. сем. 1884 года.

342. Сокольскаго с. *Преображенская ц.*, дерев., постр. 1791 года, отъ губ. гор. 150 вер., отъ благоч. 45 вер. Священ. 1, псаломщ. 1. Прихож. 1011, въ т. ч. раскол. 2, дерев. 7 въ 2—12 вер., препятств. нѣтъ. Жалов. отъ казны священ. 141 руб. 12 коп., псаломщ. 47 руб. 4 коп., доходъ 50 руб. Пахатн. и сѣнок. зем. 99 дес. Церков. дом. 1 для свящ. Священ. Николай Петровъ **Калашниковъ**, изъ высш. отд. П. д. у. 1865 г.; и. д. псалом. Василій Димитріевъ **Корепановъ**, дом. образов. съ 1831 г.

343. Мосинскаго с. *Михаило-Архангельская ц.*, камен., постр. 1863 г., отъ губ. гор. 170 вер., отъ благоч. 10 вер. Священ. 1, псаломщ. 1. Прихож. 527, въ т. ч. раскол. 1, дерев. 2, въ 5 - 12 вер., лѣт. неудоб. Жалов. отъ прихож. по 75 коп. съ ревиз. душ.; доходъ 70 руб. Пахатн. и сѣнок. зем. 34 дес. Церков. дом. 1 для священ. Священ. Василій Іаковлевъ **Поповъ**, изъ П. д. с. 1872 г., им. набед.; заштат. псалом. Іона **Фокинъ**, съ 1895 года.

Въ 3-мъ округѣ.

Благочинный, священникъ Красноуфимскаго собора Іоаннъ Михайл. **Луканинъ**,

344. Нижнесергинскаго зав. *Троицкая ц.*, камен., постр. 1782 г., отъ губ. гор. 300 вер., отъ благоч. 90 вер. Свящ. 3, діак. 1, псаломщ. 3. Прихож. 5317, раскол. 123. Жалов. отъ заводоуправл. священ. по 360 руб. и одн. священ. кварт. 60 руб., діакон. 180 руб. съ кварт., 2-мъ псаломщ. по 120 руб. съ квартир., изъ коихъ 3-я часть отдѣл. 3-му псаломщ.; доходъ 2126 руб. Церков. дом. 2 для 1 и 2-го священ. Пахатн. и сѣнокос. зем. нѣтъ. Свящ. Евгеній Арсеніевъ **Нарциссовъ**, ок. к. П. д. сем. 1864 г., им. камил.; священ. Григорій Іоанновъ **Поповъ**, ок. к. П. сем. 2 разр. 1877 г., им. скуфью; священ. Александръ Иліинъ **Отевъ**, ок. кур.

Кунг. уѣзд. учил.; діак. Александръ Гавріиловъ **Камышевскій**, изъ нисш. отдѣл. П. сем. 1850 года; псаломщ. Кенсоринъ Петровъ **Бѣлозеровъ**, изъ высш. отдѣл. Екатер. дух. уч. 1866 года; псаломщ. Капитонъ Іоанновъ **Бѣлоусовъ**, изъ 2 кл. Екатер. дух. уч. 1873 года; псалом. Александръ Александровъ **Свѣчниковъ**, 3 кл. Осинск. гор. уч. 1889 г.

345. Атигскаго зав. *Тихвинская ц.*, дерев., постр. 1844 г., отъ губ. гор. 300 вер., отъ благоч. 100 вер. Свящ. 1, діакон. 1, псаломщ. 1. Прихожанъ 1255, Жалов. отъ заводоуправ. священ. 360 руб., псаломщ. 120 руб.; доходъ 250 руб. Пахатн. и сѣнок. зем. нѣтъ. Церков. дом. 1 для священ. Священ. Антоній Іоанновъ **Бабинъ**, изъ П. с. 1877 г.; діак. вакан.; псалом. Николай Владимір. **Гаревскій**, ок. к. П. д. у. 1885 г.

346. Верхне-Сергинскаго зав. *Введенская ц.*, сред. ч. камен., алтарь и прид. дерев., отъ губ. гор. 317 вер., отъ благоч. 110 вер. Священ. 2, діак. 1, псалом. 2. Прихож. 3840, въ т. ч. раск. 33. Жалов. отъ заводовл. священ. по 360 руб., псаломщ. 120 руб.; доходъ 600 руб.; % съ капит. 210 руб. Церк. дом. 1 для старш. священ.; 2-й свящ. получ. отъ завод. кварт. 36 руб.; псаломщ. кварт. отъ церк. 48 руб. Священ. Стефанъ Александровъ **Калачниковъ**, окон. кур. Пер. дух. сем. 1858 г., им. камилавку и золот. наперс. крес.; священ. Михаилъ Никифоровъ **Луканинъ**, ок. кур. П. сем. 2 разр.; діак. вакансія; на псаломщ. вакан. діак. Александръ Алексіевъ **Бирюковъ**, изъ Далмат. дух. уч. 1841 г.; псаломщ. Александръ Ѳеодоров. **Бѣльтюковъ**, изъ 1 кл. Ек. дух. уч. 1880 г.

347. Михайловскаго зав. *Вознесенская ц.*, камен., постр. 1892 г., отъ губ. гор. 300 вер., отъ благочин. 63 вер. Священ. 2, діакон. 1, псаломщ. 2. Прихож. 4650, въ т. ч. раск. 26, дерев. 4 въ 4—15 вер., препят. нѣтъ. Жалов. отъ заводоуправл. священ. по 360 руб., псаломщ. по 120 руб.; доходъ 960 руб. Сѣнок. зем. 10 дес. Церков. дом. 1 для старш. священ., 2-й свящ. получ. отъ заводоуправ. кварт. 36 руб. Священ. Алексій **Флоровъ**, ок. кур. П. сем. 2 разр. 1890 года; Священ. Николай Николаевъ **Орловъ**, ок. к. П. д. с. 1885 г.; діакон. Константинъ Васильевъ **Топорковъ**, изъ П. д. с. 1889 г.; псаломщ. Павелъ Егоровъ **Липинъ**, домаш. образ.; псаломщ. Михаилъ Николаевъ **Бирюковъ**, изъ 1 кл. Перм. дух. уч.; псалом. Петръ Петровъ **Мечинъ**, ок. к. П. у. у. 1893 г.

348. Шемахинскаго зав. *Троицкая ц.*, дерев., постр. 1847 г., отъ губ. гор. 300 вер., отъ благоч. 58 вер. Священ. 1, діакон. 1, псаломщ. 1. Прихож. 912, въ томъ ч. раскол. 5. Жалов. отъ заводоуправ. священ. 140 руб. 4 коп., псаломщ. 24 руб.; отъ казны на причтъ 223 руб. 44 коп.; доходъ 100 руб. Пахат. и сѣнок. зем. 99 дес. Церков. дом. 2. На священ. мѣсто назнач. студ. Рязан. сем. Александр. **Муратовъ**; діакон. вакан.; псаломщ. Алексій Михаиловъ **Спасскій**, ок. к. Солик. дух. уч. 1890 г.

349. Нязепетровскаго зав. *Петро-Павловская ц.*, камен., построен. 1865 г.; отъ губ. гор. 340 вер., отъ благочин. 95 вер. Священ. 3, діак. 1, псаломщ. 3. Прихож. 5874, въ т. ч. раскол. 16. Жалов. нѣтъ. Пособіе отъ заводоупр. священ. 1-го шт. 200 руб., 2 псаломщ. по 24 руб., діакон. отъ общест. 60 руб.; доходъ 2000 руб. сѣнок. зем. 99 дес. Церк. дом. 2 для старш. и младш. свящ.; 2-й свящ.

получ. кварт. отъ церк. 60 руб., 2 псаломщ. по 36 руб. На священ. мѣсто назнач. студ. Волог. сем. Алекс. **Ждановъ**; 2-й священ. Іоаннъ Александровъ **Посохинъ**, ок. к. П. с. 2 разр. 1888 г.; 3-й священ. Петръ Осодоровъ **Балакинъ**, ок. к. П. д. с. 1894 г.; діак. Василій **Золотовъ**, и. д. псаломщ. Константинъ Іоанновъ **Кусакинъ**, изъ псаломщ. клас. 1894 г.; и. д. псаломщ. Александръ Александровъ **Крупкинъ**, ок. к. нач. уч. 1894 г.

350. Поташинскаго с. *Покровская ц.*, камен., постр. 1843 г., отъ губ. гор. 270 вер., отъ благоч. 28 вер. Священ. 2, діак. 1, псаломщ. 2. Прихож. 2371, дер. 7 въ 2—25 вер., препят. нѣтъ. Жалов. отъ казны 1-му священ. 141 руб. 12 коп., 2-му 99 руб., псаломщ. по 47 руб. 4 коп., доходъ 403 руб. Сѣнок. зем. отъ общ. 20 дес. Церковн. дом. 2 для священ. Священ. Алексѣй Владиміровъ **Варушкинъ**, ок. кур. П. сем. 1 разр. 1879 года, им. скуфью; 2-й священ. вакансія; діаконъ вакансія; на псаломщ. вакан. діак. Александръ Петровъ **Кокшаровъ**, изъ сред. отд. П. сем. 1866 года; псаломщ. Іоаннъ Александровъ **Будринъ**, ок. кур. П. дух. уч. 1893 г.

351. Сухановскаго с. *Петро-Павловская ц.*, камен., постр. 1885 г., отъ губ. гор. 275 вер., отъ благочин. 32 вер. Прихож. 1088, въ т. ч. раск. 19, дерев. 2 въ 5 вер., препят. нѣтъ. Жалов. отъ казны священ. 141 руб. 12 коп., псаломщ. 47 руб. 4 коп.; доходъ 490 руб.; ружн. сбор. Усадеб. зем. 2½ дес., сѣнок. зем. 3 дес. Церк. дом. 2. Священ. Аполлоній Васильевъ **Стахіевъ**, ок. к. П. с. 2 разр. 1866 г., им. скуфью; діак. вакан.; и. д. псаломщ. Василій Георгіевъ **Селезневъ**, изъ 3 кл. П. д. у. 1888 г.

352. Новозлатоустовскаго села *Іоанно-Златоустовская ц.*, камен., построен. 1841 г., отъ губ. гор. 250 вер., отъ благоч. 23 вер. Священ. 1, діак. 1, псаломщ. 1. Прихож. 1592, въ т. ч. раскол. 11, дерев. 12 въ 1—20 вер., препят. нѣтъ. Жалов. отъ казны 188 руб. 16 коп.; доходъ 400 руб.; ружн. сбор. Дом. общ. 1 для священ. Земл. неотвед. Священ. Стефанъ Михайловъ **Бабинъ**, изъ 2 кл. П. с. 1875 г., им. набедренникъ; діаконъ Николай Косминъ **Фаддѣевъ**, изъ 1 кл. Казан. учител. сем. 1879 года; псаломщ. Константинъ Аполлоніевъ **Стахіевъ**, изъ 2 клас. П. с. 1888 г.

353. Артинскаго зав. *Введенская ц.*, камен., постр. 1839 года, отъ губ. гор. 250 вер., мѣстопреб. благочин. Священ. 3, діак. 1, псаломщ. 2. Прихож. 5195, въ т. ч. раскол. 54, дерев. 8 въ 4—20 вер. Жалов. отъ казны священ. по 205 руб. 92 коп. и кварт. по 90 руб., діак. 90 руб. 46 коп. и кварт. 60 руб., псаломщ. по 48 руб. 84 коп. и провіант. по 48 руб. 84 коп.; доходъ 2272 руб. Пахатн. и сѣнок. зем. 136 дес. 125 саж. Церк. дом. 1 для 1 священ. Священ. Николай Александровъ **Распоповъ**, ок. к. П. д. с. 1881 г., им. набедрен.; 2-й священ. Александръ Андреевъ **Пономаревъ**, ок. к. П. сем. 2 разр. 1880 г., им. набедренникъ; 3-й священ. Павелъ Ал. **Коровинъ**, Сол. уч. 1861 г., им. набедр.; діак. Іоаннъ Васильевъ **Стахіевъ**, изъ сред. отд. П. сем. 1864 г.; псалом. Веніаминъ Васильев. **Воскресенскій**, ок. кур. Екатер. дух. уч.; псаломщ. Германъ **Шилоносовъ**, изъ мѣщанъ.

354. Киргишанскаго с. *Казанская ц.*, камен., постр. 1852 г., отъ губ. гор. 259 вер., отъ благоч. 95 вер. Священ. 1, псал. 1. Прихож. 753 въ 1 сел. Жалов. отъ каз. священ. 141 р. 12 коп., псаломщ. 47 р. 4 коп.; доходъ 200 руб. Сѣнок. зем. 40 дес. Церк. дом. 2, изъ нихъ 1 ветх., негод. для жил. Свящ. Петръ Іаковл. **Тронинъ**, ок. к. П. с. 1860 г.; псаломщ. Іоаннъ Михайловъ **Калачниковъ**, изъ 1 кл. П. с. 1887 г.

355. Бисертскаго зав. *Христорождественская ц.*, камен., постр. 1889 г., отъ губ. гор. 255 вер., отъ благоч. 105 вер. Священ. 2, діак. 1, псалом. 2. Прих. 2689, черемисъ 124, магомет. 75, дерев. 3 въ 10—17 вер., препят. нѣтъ. Жалов. отъ заводоуправл. священ. 146 руб. 25 коп., діакон. 93 руб. 50 коп., псаломщ. по 50 руб. 34 коп.; доходъ 1323 руб. сѣнокос. зем. 9 дес. Церковн. дом. 3. Священ. Василій Михайловъ **Будринъ**, ок. к. Красноуфим. р. у. 1884 г.; діак. Александръ Александровъ **Туницкій**, изъ П. д. у.; псаломщ. Александръ Андреевъ **Будринъ**, ок. кур. П. д. уч. 1887 г.; 2 свящ. за неполож. жалов. вакан.

356. Уткинскаго завода *Покровская ц.*, дерев., постр. 1852 г., отъ губ. гор. 300 вер., отъ благоч. 150 вер. Священ. 1, діак. 1, псаломщ. 1. Прихож. 1885, въ т. ч. раскол. 39, уклонив. 452, дерев. 5 въ 4—25 вер., препят. нѣтъ. Жалов. отъ казны священ. 176 руб. 40 коп., отъ прихож. 180 руб.; псаломщ. отъ казны 47 руб. 4 коп., отъ прихож. 120 руб.; доходъ 371 руб. Зем. нѣтъ. Церков. дом. 1 для священ. Священ. Аѳанасій Александровъ **Смышляевъ**, изъ 2 клас. Пер. сем. 1860 года; и. д. псаломщ. Маркелъ Іаковлевъ **Пономаревъ**, изъ псаломщ. клас. 1891 г.; діак. вакансія.

357. Сылвинскаго завода *Срѣтенская ц.*, камен., постр. 1855 г., отъ губ. гор. 240 вер., отъ благочин. 183 вер. Священ. 1, діакон. 1, псаломщ. 1. Прихож. 2719, въ томъ ч. раскол. 368, дерев. 6 и 1 зав. въ 1½—34 вер., лѣт. неудоб. Жалов. отъ заводоупр. священ. 296 руб., діак. 106 руб., псаломщ. 60 руб.; доход. 546 руб. Пахатн. и сѣнокос. зем. 99 дес. Церков. дом. 1 для священ., діак. получ. отъ церк. квартир. 36 руб. Священ. Іоаннъ Іустиновъ **Швецовъ**, ок. кур. Солик. дух. уч. 1879 года; діакон. вакансія; псаломщ. Владиміръ Андреевъ **Луканинъ**, изъ 2 клас. П. с. 1887 г.

358. Илимской казенной пристани *Троицкая ц.*, дерев., постр. 1833 года, отъ губ. гор. 265 вер., отъ благочин. 180 вер. Священ. 1, діак. 1, псаломщ. 1. Прихож. 1378, въ томъ ч. раскол. 2, дерев. 4 въ 5—16 вер., весн. во время разл. р. Чусовой пут. затрудн. Жалов. отъ казны священ. 295 руб., псалом. 91 р. 9 коп.; доходъ 300 руб. Сѣнок. зем. на 500 пуд. Церков. дом. 1 для священ., псаломщ. получ. отъ церк. кварт. 18 руб. Священ. Флоръ Андреевъ **Брюхановъ**, изъ крест., прин. въ дух. зв. 1877 г.; діак. вак.; и. д. псаломщ. Іоаннъ Іоанновъ **Фефиловъ**, ок. к. нач. уч. 1875 г.

359. Клеповскаго с. *Николаевская ц.*, камен., постр. въ 1842 г.; отъ губ. гор. 230 вер., отъ благочин. 70 вер. Священ. 1, діакон. 1, псаломщ. 1. Прихож. 1720; дерев. 7 въ 4—20 вер., въ 5 дерев. пут. неудоб. Жалов. отъ казны священ. 141 руб. 12 коп., псаломщ. 47 руб. 4 коп.; доходъ 145 руб. Пахатн. и сѣнокос. зем. 99 дес. Церков. дом. 3. Священ. Александръ Николаевъ **Смышляевъ**, ок. к.

П. сем. 2 разр. 1891 года; псаломщ. Веніаминъ Веніаминовъ **Грамолинъ**, изъ 2 клас. Екатер. дух. уч.

360. Сажинскаго села *Предтеченская ц.*, камен., постр. 1732 г., отъ губ. гор. 250 вер., отъ благоч. 20 вер. Прихож. 1982, раскол. 36; сверхъ того въ приходѣ татар. магом. 1870, черем. язычн. 2216, дерев. 9 въ 3—20 вер., препятст. нѣтъ. Священ. 1, діак. 1. псаломщ. 1. Жалов. отъ казны священ. 141 руб. 12 к., псаломщ. 47 руб. 4 коп.; доходъ 550 руб. Зем. за искл. усад. нѣтъ. Церков. дом. нѣтъ. Священ. Дмитрій Іоанновъ **Поповъ**, изъ 5 кл. П. с. 1870 г., им. набедрен.; діакон. ваканс.; и. д. псаломщ. Николай Николаевъ **Ляпустинъ**, 4 клас. Пер. дух. учил. 1892 года; сверхштатн. псаломщ. Владиміръ Евгеніевъ **Коровинъ**, изъ 3 кл. Перм. сем. 1887 г.

361. Больше-Тавринскаго с. *Петро-Павловская ц.*, дерев., постр. 1894 г., отъ губ. гор. 250 вер., отъ благоч. 60 вер. Священ. 1, псаломщ. 1. Доходъ 60 руб., земли и дом. нѣтъ. Священ. Іаковъ Александровъ **Чирковъ**, ок. к. Сукс. 2-хъ кл. уч. 1879 г.; и. д. псаломщ. Сергій Косминъ **Пустынниковъ**, ок. к. Нытвин. 2-хъ клас. уч. 1889 г.

362. Безприход. миссіон. *Серіе-Николаевская ц.*, въ дерев. Большая Карзя, дерев., постр. 1895 г. Свящ. Владиміръ Петровъ **Марченко**, изъ учит. сем.

Въ единовѣрческомъ округѣ.

И. д. благочиннаго священникъ Троицкой ц., Иргинскаго зав. Алексій Феодор. **Фотѣевъ**.

363. Артинскаго завода *Введенская ц.*, деревян., постр. 1860 года, отъ губ. гор. 250 вер., отъ благоч. 170 вер. Священ. 1, псаломщ. 1. Прихож. 348, дерев. въ 1—26 вер., препятст. нѣтъ. Жалов. отъ казны священ. 201 руб. 36 коп., кварт. 90 руб., псаломщ. 48 руб., провіант. 62 руб. 8 коп.; доходъ 70 руб. Церков. зем. и дом. нѣтъ. Священ. Николай Іоанновъ **Лепихинъ**, изъ крестьянъ принятъ въ духов. зван. 1883 г.; псаломщ. Василій Сергіевъ **Винокуровъ**, изъ крестьянъ.

364. Березовскаго с. *Вознесенская ц.*, дерев., постр. 1880 г., отъ губ. гор. 290 вер., отъ благоч. 280 вер. Священ. 1, псаломщ. 2. Прихож. 426, раскол. 11, уклон. въ раскол. 204, дерев. 10 въ 5—60 вер., препят. нѣтъ. Жалов. священ. 180 руб., 1-му псаломщ. 70 руб., 2-му 40 руб., доходъ 35 руб. Пахат. зем. и дом. нѣтъ. Сѣнок. зем. отъ общ. 10 дес. Священ. Василій Тихоновъ **Пономаревъ**, изъ высш. отд. Екатер. дух. уч. 1859 г.; псаломщ. Петръ Іоанновъ **Матвѣевъ**, домаш. образ. съ 1890 г.

365. Бисертскаго зав. *Рождество-Богородицкая ц.*, дерев., постр. 1850 г. отъ губ. гор. 251 вер., отъ благоч. 100 вер. Священ. 1, псаломщ. 1. Прихож. 309, дер. 1 въ 60 вер., препят. нѣтъ. Жалов. отъ заводоуправ. священ. 160 руб. 44 коп., псаломщ. 20 руб. 58 коп., доходъ 100 руб. Земли нѣтъ. Домъ для свящ. казен. Священ. Михаилъ Александровъ **Григорьевъ**, сред. отд. Далмат. дух. учил. 1865 г.; псаломщ. вакансія.

366. Молебскаго зав. *Покровская ц.*, деревян., постр. 1835 г., отъ губ. гор. 170 вер., отъ благоч. 50 вер. Священ. 1, псаломщ. 1. Прихож. 312; дерев. отъ 15 до 150 вер., препят. р.р. и дальн. разст. Жалов. священ. 176 руб. 40 коп.; доход. 30 руб., сѣнок. зем. 99 дес. Церков. дом. 1 для священ. Священ. Іоаннъ Николаевъ **Молчановъ**, домашн. образ., съ 1867 г.; и. д. псаломщ. крестьян. Стахій Димитр. **Якушевъ**, съ 1894 года.

367. Иргинскаго завода *Троицкая ц.*, дерев., постр. 1835 г., отъ губ. гор. 160 вер., отъ благоч. 103 вер. Священ. 1, діакон. 1, псаломщ. 2. Прихож, 1626, въ томъ ч. раскол. 721, дерев. и завод. въ 12—37 вер., препят. нѣтъ. Жалов. отъ казны священ. 176 руб. 40 коп., церковн. 47 руб. 4 коп.; доходъ 130 руб. Пахатн. и сѣнокос. зем. 99 дес. Церков. дом. 1 для священ. Священ. Алексій Ѳеодоровъ **Фотѣевъ**, дом. образ., им. набедренникъ; церковн. крест. Григорій Стефан. **Фотѣевъ**, домаш. образ.

368. Нязепетровскаго зав. *Николаевская ц.*, дерев., постр. 1846 г., отъ губ. гор. 340 вер., отъ благоч. 200 вер. Священ. 1, псаломщ. 1. Прихож. 301, препят. нѣтъ. Жалов. отъ казны 176 руб. 40 коп., отъ прихож. 60 руб., отъ завод. 180 руб., церковн. отъ казны 47 руб. 4 коп.; доходъ 100 руб. Сѣнок. зем. 99 д. Церков. дом. 1 для священ. Священ. Адріанъ Артеміевъ **Шишкинъ**, окон. кур. начал. учил. 1864 г.; и. д. псаломщ. Ѳеодоръ Андреевъ **Шишкинъ**, окон. курсъ 2-хъ клас. уч. 1886 г.

369. Сылвинскаго зав. *Троицкая ц.*, деревян., постр. 1839 г., отъ губ. гор. 240 вер., отъ благоч. 50 вер. Священ. 1, псаломщ. 1. Прихож. 366, дерев. 4 въ 7—30 вер., въ послѣд. препят. лѣсн. и болот. мѣст. и р.р. Жалов. отъ завод. священ. 350 руб., 2 псаломщ. по 48 руб., доходъ непоказ. Пахатн. и сѣнокос. зем. 99 дес. Церков. дом. 1 для священ. Священ. Іоаннъ Михаиловъ **Тронинъ**, изъ 2 клас. П. дух. учил.; церковн. крестьян. Григорій Ѳирсовъ **Оберюхтинъ**, съ 1894 года.

370. Тисовскаго зав. *Христорождественская ц.*, дерев., постр. 1855 года, отъ губ. гор. 155 вер. отъ благоч. 86 вер. Священ. 1, псаломщ. 1. Прихож. 549, дерев. 8, въ 5—45 вер. Жалов. отъ каз. одн. священ. 176 руб. 40 коп.; доходъ непоказан. Пахатн. и сѣнокос. зем. 99 дес. Церков. дом. 1 для священ. Священ. Петръ Адріановъ **Шишкинъ**, домаш. образов.; церковн. крестьян. Трофимъ Петров. **Истоминъ**.

371. Уткинскаго зав. *Николаевская ц.*, дерев., постр. 1847 г., отъ губ. гор. 300 вер. отъ благочин. 80 вер. Священ. 1, діакон. 1, псаломщ. 2. Прихож. 1311, дерев. 5 въ 4—25 вер., препят. нѣтъ. Жалов. отъ казны священ. 176 руб. 40 к., церковн. 47 руб. 4 коп.; отъ прихож. священ. 120 руб., церковн. 60 руб.; доходъ 100 руб., церковн. земл. неотвед. Церковн. дом. 1 для священ. Священ. Ѳеофилъ Георгіевъ **Кирпищиковъ**, 4 клас. П. дух. уч. 1854 г.; Церковн. крест. Матвѣй Адріановъ **Рогозинниковъ**.

372. Урминскаго с. *Рождество-Богородицкая ц.*, дерев., постр. 1864 года, отъ губ. гор. 180 вер., мѣстопреб. благоч. Священ. 1, псаломщ. 2. Прихож. 2196, въ т. ч. раскол. 1201, дерев. въ 10—70 вер., лѣт. ѣзд. верх. Жалов. отъ казны

священ. 176 руб. 40 коп., старш. псаломщ. 68 руб., младш. 39 руб., доходъ непок. Церков. зем. кромѣ усад. нѣтъ. Церков. дом. 1 для священ. Священ. Василій Георг; **Липинъ**, обуч. въ приход. уч. 1861 г.; церков. Петръ **Горбуновъ**.

373. Шайтанскаго зав. *Христорождественская ц.*, дерев., постр. 1840 г., отъ губ. гор. 250 вер., отъ благоч. 90 вер. Священ. 1, діак. 1, псалом. 2. Прихож. 1357, въ т. ч. раскол. 178, препят. нѣтъ. Жалов. отъ завод. священ. 360 руб., діак. 90 руб., псаломщ. по 48 руб.; доходъ 80 руб. Зем. нѣтъ. Церков. дом. 1 для священ. Священ. Петръ Георгіевъ **Надеждинъ**, изъ низш. отд. П. д. уч. 1839 г.; им. набедр.; долж. псалом. испол. прихож.

374. Шемахинскаго зав. *Троицкая ц.*, дерев., постр. 1850 г., отъ губ. гор. 300 вер., отъ благоч. 225 вер. Священ. 1, псалом. 1. Прихож. 632, препят. нѣтъ. Жалов. отъ каз. священ. 176 руб. 40 коп., псаломщ. 47 р. 4 коп.; доходъ непок. Пахат. и сѣнок. зем. 99 дес. Церков. дом. нѣтъ. Священ. Михаилъ Владиміров. **Кожевниковъ**, изъ сред. отд. Екатер. дух. уч.; церковн. крест. Александръ Павловъ **Богомоловъ**.

375. Саранинскаго зав. *Рождество-Богородицкая ц.*, дерев., постр. 1866 г., отъ губ. гор. 220 вер., отъ благоч. 55 вер. Земли пахат. и сѣнок. 99 дес. Жалов. отъ казны священ. 176 руб. 40 коп., церков. 48 р. 4 коп. Доходъ 90 р. 1 свящ., 1 псал. Священ. Павелъ **Мельниковъ**, обр. пол. въ прих. уч. Церков. Петръ Венедиктовъ **Горбуновъ**, 30 л. изъ крестьянъ.

АЛФАВИТНЫЙ УКАЗАТЕЛЬ

СВЯЩЕННОЦЕРКОВНОСЛУЖИТЕЛЕЙ ПЕРМСКОЙ ЕПАРХІИ.

	§§
Агафоновъ Н. А., свящ.	240
Адріановскій А. Е., свящ.	245
Адріановскій Н. П., псал.	177
Адріановскій Ѳ. П., свящ.	221
Азбукинъ І. І., діак.	7
Акифьевъ І. В., псал.	165
Алебастровъ, В. М., псал.	159
Алебастровъ Н. М., діак.	9
Алексѣевъ А. І., діак.	203
Алексѣевъ В. А., псал.	94
Аленьковскій А. М., свящ.	76
Алхутовъ М. Г., діак.	14
Аникинъ М. М., псал.	327
Аникіевъ Д. Ѳ., свящ.	29
Антипинъ Е., діак.	135
Антипинъ И. М., свящ.	20
Антипинъ М. Ѳ., свящ.	93
Анциферовъ А. А., свящ.	100
Анциферовъ П. А., свящ.	192
Антріевъ Д. К., свящ.	320
Аристовъ А. Н., церк.	68
Архангельскій І. І., діак.	29
Архангельскій М. І., свящ.	255
Архангельскій Н. М., діак.	274
Ашихминъ В. К., свящ.	163
Ашихминъ М. К., свящ.	203
Бабинъ А. І., свящ.	345
Бабинъ В. І., свящ.	273
Бабинъ В. І., діак.	137
Бабинъ В. Н., діак.	91
Бабинъ І. А., свящ.	80
Бабинъ Н. П., псал.	167
Бабинъ С. М., свящ.	352
Бабушкинъ К. Н., діак.	127
Бажановъ А. Ѳ., свящ.	101
Баженовъ В. М., діак.	85
Бажуковъ С. Д., діак.	3
Балакинъ П. Ѳ., свящ.	349
Барановъ І., псал.	79
Баталовъ В., псал.	335
Бахаревъ П. Г., свящ.	170
Безукладниковъ П. С., псал.	60
Бенедиктовъ М. А., діак.	259
Бердниковъ А. І., свящ.	227
Бердниковъ П. А., псал.	213
Березинъ П. І., псал.	191
Бехтеревъ В. В., свящ.	181
Бехтеревъ В. Т., псал.	142
Бехтеревъ Ѳ. А., свящ.	141
Бириловъ І. Ѳ., свящ	45
Бирюковъ А. А., свящ.	123
Бирюковъ А. А., свящ.	174
Бирюковъ А. А., діак.	346
Бирюковъ А. П., псал.	152
Бирюковъ А. П., церк.	16
Бирюковъ В. І., псал.	105
Бирюковъ Г. П., псал.	145
Бирюковъ М. А., свящ.	39
Бирюковъ М. Н., псал.	347
Бирюковъ П. А., псал.	101
Бирюковъ П. А., псал.	155
Бирюковъ П. М., свящ.	145
Бирюковъ П. Н., псал.	20
Бирюковъ П., псал.	128
Богдановъ Т. Г., свящ.	201
Богомоловъ А. П., церков.	373
Боголѣповъ П. Н., свящ.	87

	§§
Боголюбовъ В. І., свящ.	282
Боголюбовъ Г. В., свящ.	96
Богородицкій В. В., псал.	3
Богородицкій К. Н., псал.	90
Богословскій С. М., свящ.	102
Богоявленскій А. І., псал.	100
Богоявленскій Г. Н., свящ.	182
Богоявленскій Н. І., свящ.	187
Богоявленскій П. І., псал.	1
Богоявленскій П. І., діак.	205
Борчаниновъ В. А., псал.	51
Братчиковъ І. І., прот.	312
Брикнеръ М. В., псал.	314
Брюхановъ В. Ф., псал.	278
Брюхановъ І. Ѳ., псал.	330
Брюхановъ Ф. А., свящ.	358
Будринъ А. А., прот.	3
Будринъ А. А., псал.	355
Будринъ А. В., свящ.	132
Будринъ А. Д., діак.	243
Будринъ А. І., свящ.	1
Будринъ А. П., діак.	326
Будринъ А. С., діак.	16
Будринъ В. А., прот.	1
Будринъ В. М., свящ.	103
Будринъ В. М., свящ.	355
Будринъ В. С., діак.	4
Будринъ Е. С., свящ.	227
Будринъ І. А., свящ.	5
Будринъ І. А., псал.	350
Будринъ І. П., псал.	340
Будринъ М. І., свящ.	138
Будринъ М. П., свящ.	327
Будринъ Н. А., діак.	130
Будринъ Н. В., псал.	4
Будринъ С. А., псал.	275
Будринъ С. В., свящ.	337
Будринъ С. С., свящ.	260
Бурлевъ М. А., свящ.	47
Бусыгинъ П. І., свящ.	90
Буторинъ Ѳ. В., діак.	5
Бѣлозеровъ В. И., свящ.	189
Бѣлозеровъ К. П., псал.	344
Бѣлозеровъ Н. И., свящ.	259
Бѣлоусовъ К. І., псал.	344
Бѣлоусовъ М. В., псал.	19
Бѣлоусовъ М. І., церк.	343
Бѣльтюковъ А. І., прот.	22
Бѣльтюковъ А. Ѳ., псал.	346
Бѣльтюковъ В. П., діак.	336
Бѣльтюковъ І. А., псал.	251
Бѣльтюковъ Н. А., свящ.	22
Бѣльтюковъ С. І., псал.	334
Бѣляевъ Е. С., діак.	1
Бѣляевъ Н. П., свящ.	198
Бѣляевскій П. А., псал.	136
Варлаковъ Е. В., псал.	205
Варушкинъ А. В., свящ.	350
Варушкинъ А. С., псал.	53
Варушкинъ Д. М., свящ.	117
Варушкинъ М. С., псал.	289
Варушкинъ Н. В., псал.	125
Варушкинъ П. Д., псал.	126
Варушкинъ Р. В., свящ.	53
Васнецовъ І. П., псал.	333
Введенскій В. А., свящ.	250
Введенскій Д. А., діак.	160
Введенскій І. А., псал.	268
Введенскій П. І., псал.	329
Ведровъ М. И., псал.	325
Ветошкинъ П. А., свящ.	210
Вечтомовъ А. Е., свящ.	331
Виноградовъ А. В., діак.	48
Винокуровъ В. С., псал.	362
Винокуровъ Н. В., церк.	371
Воздвиженскій І. А., свящ.	327
Вознесенскій Г. П., псал.	322
Воскресенскій, псал.	138
Воскресенскій А. А., прот.	1
Воскресенскій В. В., псал.	353
Воскресенскій П. І., діак.	19
Воскресенскій С. В., діак.	210
Войтяховъ Е. Т., псал.	70

	§§
Войтяховъ І. Е., свящ.	72
Выголовъ А., псал.	32
Высоцкій А. Л., свящ.	300
Высшенскій Г. І., діак.	109
Высшенскій І. І., діак.	83
Высшенскій М. І., псал.	111
Ганимедовъ А. І., діак.	192
Ганимедовъ І. Г., псал.	288
Ганимедовъ І. Г., псал.	296
Ганимедовъ В. Г., псал.	181
Ганимедовъ М. Г., псал.	119
Гаревскій А. В., свящ.	137
Гаревскій В. В., свящ.	55
Гаревскій Н. В., псал.	345
Гаряевъ А. П., діак.	218
Гаряевъ В. С., псал.	140
Гаряевъ Н. С., псал.	149
Гашевъ Н. М., псал.	45
Гнѣвашевъ М. С., свящ.	303
Головинъ В. В., псал.	2
Голубчиковъ В. І., свящ.	157
Голубчиковъ І. В., свящ.	290
Голубчиковъ С. А., діак.	315
Горбуновъ Б. А., діак.	167
Горбуновъ І. А., псал.	114
Горбуновъ І. К., свящ.	117
Горбуновъ П. В., церков.	374
Горныхъ С. В., діак.	355
Горныхъ С., свящ.	169
Горскій А. П., свящ.	35
Грамолинъ В. В., псал	359
Грамолинъ Г. П., свящ.	305
Грамолинъ Е. В., псал.	214
Грамолинъ Л. К., свящ.	164
Грамолинъ Н. Л., діак.	167
Грамолинъ Н. П., діак.	114
Грамолинъ С. П., псал.	218
Грацинскій А. І., псал.	262
Грацинскій Е. З., свящ.	18
Грацинскій Н. Е., псал.	100
Григорьевъ М. А., свящ.	364
Грошевъ І. С., свящ.	199
Гуляевъ Г. М., свящ.	71
Гуляевъ І. І., свящ.	214
Гуляевъ П. М., церков.	71
Девлетяковскій П. І., св.	137
Демидовъ І. І., свящ.	56
Денисовъ А. І., свящ.	175
Денисовъ А. І., свящ.	202
Денисовъ В. Ф., псал.	279
Денисовъ М. Ф., псал.	305
Денисовъ М. Ф., псал.	137
Денисовъ Ф. І., псал.	106
Дергачевъ В. А., псал.	174
Дергачевъ Н. А., діак.	17
Дмитріевскій І. П., псал.	1
Добротворскій А. М., діак.	237
Добротворскій М. М., свящ.	40
Добротворскій М. П., свящ.	17
Добротворскій М. П., свящ.	235
Добротворскій Н. Н., свящ.	209
Долгополовъ П. І., псал.	307
Дроздовъ І. Г., псал.	297
Дроздовъ І. І., свящ.	34
Дубровскій А. А., діак.	240
Дубровскій А. В., діак.	230
Дубровскій Н. А., свящ.	36
Дягилевъ А. Р., свящ.	44
Дягилевъ І. Н., свящ.	264
Дягилевъ М. Р., псал.	38
Дягилевъ Н. Р., свящ.	262
Дягилевъ Ф. Р., діак.	37
Еланскій С. Н., діак.	255
Елисѣевъ В. І., псал.	300
Елисѣевъ П. І., діак.	93
Ермолинъ В. В., свящ.	99
Ермолинъ П. А., псал.	112
Ершовъ П. Е., свящ.	265
Ефимовскій В. А., свящ.	208
Ефимовскій Н. П., свящ.	116
Ефимовскій П. А., псал.	123

	§§
Ефимовскій П. В., діак.	87
Ефимовскій С. В., псал.	177
Ефремовъ А. І., діак.	189
Желновъ Н. А., діак.	135
Жуневъ А. Н., псал.	295
Жуневъ Г. Е., псал.	64
Жуневъ К. Н., псал.	284
Заваринъ П. І., псал.	160
Заведѣевъ А. І., свящ.	177
Заведѣевъ І. І., діак.	152
Задоринъ А. П., діак.	215
Задоринъ В. П., псал.	332
Задоринъ И. П., псал.	270
Замятинъ Н. Н., діак.	115
Замятинъ Н. Ѳ., діак.	187
Затопляевъ Д. А., діак.	3
Затопляевъ К. А., діак.	3
Затопляевъ С. А., свящ.	92
Зацѣпуринъ М. П., псал.	211
Зеленинъ А. Ѳ., свящ.	61
Зилотинъ І. І., псал.	336
Знаменскій А. І., свящ.	152
Знаменскій А. П., свящ.	12
Знаменскій А. П., свящ.	241
Знаменскій А. П., псал.	251
Знаменскій В. П., діак.	25
Знаменскій С. П., діак.	249
Золотовъ Е. Д., діак.	264
Золотовъ М. Д., свящ.	268
Золотавинъ С. Е., свящ.	255
Зоринъ В. А., діак.	161
Иваницкій А. М., діак.	50
Иваницкій А. М., діак.	141
Иваницкій И. Ѳ., псал.	308
Иваницкій І. І., псал.	193
Иваницкій І. Н., псал.	126
Иваницкій І. С., свящ.	291
Иваницкій М. М., діак.	147
Иваницкій М. С., свящ.	251
Иваницкій П. Н., свящ.	120
Иванковъ С. С., свящ.	1
Ивохинъ А. Н., псал.	79
Ивохонъ Д. Н., свящ.	110
Ивохинъ Н. С., діак.	132
Ивохинъ П. Н., діак.	16
Ивохинъ С. Н., псал.	146
Игнатьевъ П. И., свящ.	133
Игумновъ В. Е., свящ.	112
Извольскій І. Т., свящ.	304
Изергинъ В. Д., діак.	6
Изергинъ И. Д., діак.	141
Изергинъ Н. Д., псал.	261
Ильминскій М. І., свящ.	222
Иртеговъ А. П., псал.	328
Исаковъ Н. В., діак.	318
Исполатовъ П. И., свящ.	181
Истоминъ Т. П., церк.	369
Кадешниковъ В. М., свящ.	154
Кадешниковъ І. В., псал.	179
Кадешниковъ Н., псал.	241
Казанскій Н., псал.	243
Казаринъ І. Ф., діак.	242
Каменевъ В. Е., псал.	297
Каменьщиковъ А. Д., свящ.	92
Камышевскій А. Г., діак.	344
Калачевъ Д. В., псал.	254
Калачевъ І. С., псал.	228
Калачниковъ А. Д., свящ.	52
Калачниковъ А. Е., псал.	52
Калачниковъ А. Н., діак.	45
Калачниковъ А. П., свящ.	129
Калачниковъ А. П., діак.	23
Калачниковъ А. П., псал.	319
Калачниковъ Г. М., свящ.	305
Калачниковъ Е. П., свящ.	135
Калачниковъ І. М., псал.	354
Калачниковъ І. Ѳ., діак.	265
Калачниковъ М. М., свящ.	164
Калачниковъ М. П., свящ.	163
Калачниковъ Н. І., псал.	215

	§§
Калачниковъ Н. М., псал.	49
Калачниковъ Н. П., свящ.	342
Калачниковъ Н. Ф., псал.	222
Калачниковъ П. М., свящ.	167
Калачниковъ П. П., свящ.	205
Калачниковъ П., діак.	11
Калачниковъ С. А., свящ.	346
Калачниковъ Ѳ. С., діак.	106
Кармиповъ В. М., псал.	54
Карминовъ М. І., псал.	115
Карпаевъ В. І., діак.	250
Карповъ П. Г., свящ.	113
Капкановскій А. А., псал.	121
Каптеревъ А. Н., псал.	17
Кашинъ В. М., псал.	163
Кашинъ І. П., діак.	92
Кашинъ М. А., свящ.	20
Кашинцевъ Г. А., діак.	143
Кизнерцевъ І. Ѳ., псал.	1
Кизнерцевъ К. А., свящ.	256
Кирпищиковъ Д. Ѳ., свящ.	238
Кирпищиковъ Ѳ. Г., свящ.	165
Кирпищиковъ Ѳ. Г., свящ.	370
Киселевъ М. П. свящ.	109
Киселевъ П. С., прот.	79
Клобуковъ Н. Н., церк.	6
Клочихинъ Г. І., свящ.	299
Князевъ В. М., свящ.	56
Ковалевъ А. А., псал.	240
Кожевниковъ А. А., свящ.	86
Кожевниковъ М. В., свящ.	373
Козельскій П. Н., свящ.	143
Кокшаровъ А. П., діак.	350
Колокольниковъ А. Е., св.	196
Колокольниковъ А. Н., діак.	191
Колокольниковъ В. Н., св.	333
Колокольниковъ Е. Ѳ., пс.	338
Колокольниковъ К. А., д.	10
Колотиловъ В. В., діак.	257
Колотиловъ И. В., свящ.	178
Колотиловъ М. В., свящ.	166
Конюховъ А. А., діак.	261
Конюховъ А. В., псал.	169
Конюховъ А. П., діак.	40
Конюховъ А. П., псал.	294
Конюховъ В. А., псал.	110
Конюховъ В. Д., свящ.	242
Конюховъ В. Е., свящ.	16
Конюховъ В. П., свящ.	335
Конюховъ В. П., свящ.	169
Конюховъ В. П., діак.	163
Конюховъ І. І., діак.	268
Конюховъ М. И., псал.	6
Конюховъ М. П., псал.	333
Конюховъ Н. П., свящ.	270
Конюховъ П. А., псал.	37
Конюховъ П., свящ.	16
Конюховъ П. К., псал.	33
Конюховъ С. А., свящ.	77
Копытовъ А. І., псал.	140
Копытовъ І. І., псал.	253
Копытовъ Н. І., псал.	136
Корелинъ В. П., псал.	
Корепановъ В. С., свящ.	190
Корелинъ К. Ѳ., свящ.	239
Корепановъ А. В., псал.	190
Корепановъ В. Д., псал.	342
Корепановъ В. М., свящ.	239
Корепановъ В. М., діак.	178
Корепановъ І. М., псал.	189
Корепановъ С. В., діак.	177
Коріоновъ І. І., діак.	210
Коріоновъ І. І., псал.	201
Коріоновъ Л. П. псал.	61
Коріоновъ П. І., діак.	138
Коріоновъ П. І., псал.	229
Коріоновъ П. Ѳ., свящ.	64
Коровинъ А. Г., свящ.	79
Коровинъ А. П., свящ.	94
Коровинъ А. П., діак.	120
Коровинъ А. П., псал.	298
Коровинъ А. П., псал.	231
Коровинъ В. Д., псал.	25
Коровинъ Г. Ѳ., псал.	257

	§§
Коровинъ Е. В., прот.	319
Коровинъ І. Д., псал.	42
Коровинъ І. П., свящ.	136
Коровинъ Л., свящ.	289
Коровинъ Н. Г., свящ.	82
Коровинъ П. А., свящ.	217
Коровинъ П. В., псал.	204
Коровинъ П. Д., псал.	324
Коровинъ П. Е., псал.	263
Коровинъ П., свящ.	127
Коровинъ С. В., псал.	311
Коровинъ Ѳ. Е., діак.	20
Коронинъ І. І., свящ.	159
Костаревъ В. И., псал.	173
Котлецовъ Н. М., свящ.	274
Краевъ П. Н., псал.	108
Красноперовъ А. І., діак.	216
Красноперовъ І. А., псал.	265
Красноперовъ П. Н., свящ.	224
Красноперовъ С. П., свящ.	114
Крупкинъ А. А., псал.	349
Крутиковскій К. І., псал.	79
Крыловъ А. Д., псал.	230
Крыловъ М. П., свящ.	235
Кудрявцевъ Е. М., свящ.	3
Кудрявцевъ І. Е., свящ.	330
Кудрявцевъ Н. М., свящ.	255
Кузнецовъ А. Л., свящ.	125
Кузнецовъ А. Н., свящ.	326
Кузнецовъ К. Н., псал.	109
Кузнецовъ Н. А., свящ.	185
Кузнецовъ Н. І., свящ	226
Кузнецовъ С. Г., свящ	88
Куклинъ Л. А., псал.	172
Кумовъ І. С., свящ.	301
Курбатовъ А. Г., свящ.	332
Курбатовъ Г. А, псал.	198
Курбатовъ І. І., діак.	261
Курбатовъ Н. І., псал.	175
Кургановъ А. И., псал.	133
Кургановъ Д. М., псал.	133
Кургановъ І. А., псал.	302
Кургановъ И. А., свящ.	21
Кургановъ Н. А., свящ.	283
Кургановъ С. І., псал.	142
Курочкинъ А. М., діак.	131
Курочкинъ Л. І., псал.	114
Кусакинъ К. І., псал.	349
Кутиловъ В. І., свящ.	48
Лавровъ В. Д., псал.	258
Лавровъ З. В., діак.	164
Лавровъ П. А., псал.	341
Ладыжниковъ І. А., свящ.	78
Лапинъ П. Н., свящ.	228
Ласинъ А. А., свящ.	269
Ласинъ П. А., свящ.	144
Латкинъ С., псал.	36
Лебедевъ А. А., псал.	312
Лебедевъ І. М., діак.	1
Лебедевъ Н. М., псал.	315
Лебедевъ П. А., свящ.	302
Левашевъ М. А., псал.	13
Левитскій А. І., свящ.	70
Левитскій П. А., діак.	61
Лепихинъ Н. І., свящ.	362
Липинъ В Г., свящ.	371
Липинъ І. Н., свящ.	17
Липинъ П. Г., псал.	269
Липинъ П. Е., псал.	347
Липинъ П. Ф., псал.	22
Лобановъ І. Е., псал.	237
Лобовиковъ І. Г., свящ.	275
Логиновскихъ А. Д., псал.	58
Логиновскихъ И. Д., свящ.	68
Логиновскихъ Ѳ. Д, свящ.	54
Ломкинъ Н. В., свящ.	100
Лопатинъ А. А., псал.	182
Лукапинъ А. А., псал.	48
Лукапинъ А. В., псал.	144
Луканинъ А. М., діак.	314
Луканинъ А. М., псал.	258
Луканинъ В. А., псал.	357
Луканинъ В. В., псал.	49

	§§
Луканинъ В. Е., псал.	178
Луканинъ Д. Г., свящ.	261
Луканинъ І. М., свящ.	312
Луканинъ М. А., діак.	206
Луканинъ М. Н., свящ.	346
Луканинъ П., псал.	282
Луканинъ П. А., псал.	162
Луканинъ П. О., свящ.	318
Луканинъ С. А., прот.	7
Луканинъ С. І., псал.	164
Лукинъ Г. П., псал.	109
Лукинъ П. І., псал.	17
Лукинъ Ѳ. П., діак.	18
Луповъ Н. М., псал.	153
Лучниковъ А. Г., діак.	254
Лѣсниковъ В. І., псал.	169
Ляпустинъ В. П., псал.	171
Ляпустинъ Н. А., псал.	45
Ляпустинъ Н. Н., псал.	360
Любимовъ А. А., псал.	130
Любимовъ И. І., свящ.	30
Любимовъ І. А., псал.	56
Любимовъ І. І., свящ.	113
Любимовъ І. І., церк.	56
Любимовъ Ѳ. П., псал.	55
Любимовъ Ѳ. Ѳ., прот.	6
Мальфинъ М. І., свящ.	115
Мальфинъ Т. В., свящ.	275
Маминъ А. А., псал.	303
Маминъ А. А., псал.	136
Маминъ А. А., псал.	227
Маминъ А. Д., свящ.	294
Маминъ Д., свящ.	307
Маминъ Д., свящ.	332
Маминъ Н. Д., свящ.	41
Маргаритовъ Н Д, свящ.	18
Марфинъ К. Е., свящ.	172
Матвѣевъ П. І., псал.	363
Махетовъ А. Н., діак.	248
Мезенцевъ Н. Г., псал.	73
Мелединъ Г. І., свящ.	33
Мельниковъ П., свящ.	374
Меркурьевъ А. Д., свящ.	110
Меркурьевъ Г. Г., псал.	143
Меркурьевъ Д. Ѳ., псал.	16
Меркурьевъ Н. С., свящ.	165
Меркурьевъ С. Н., псал.	154
Мечинъ П. П., псал.	347
Мизеровъ В. І., свящ.	263
Митюхляевъ Д. П., діак.	260
Михайловъ М. М., діак.	214
Мичковъ М. С., свящ.	237
Молчановъ Е. Н., псал.	186
Молчановъ І. А., діак.	140
Молчановъ І. Н., свящ.	365
Молчановъ П. В., псал.	54
Морозовъ Е. П., свящ.	146
Москвинъ І. М., діак.	159
Мстиславскій І. А., псал.	108
Мутинъ Н. А., свящ.	58
Мухинъ А. Г., діак.	144
Мухинъ В. А., діак.	148
Мухинъ В. А., псал.	161
Мухинъ І. А., псал.	321
Мухинъ І. С., псал.	197
Мухинъ Н. С., свящ.	121
Мухинъ П. А., псал.	158
Мухинъ П. А., псал.	195
Мухинъ С. А., псал.	225
Мѣдяковъ І. Н., свящ.	27
Мѣдяковъ Н. І., псал.	30
Мышкинъ А. Н., діак.	41
Надеждинъ А. П., псал.	327
Надеждинъ В. А., псал.	216
Надеждинъ П. Г., свящ.	372
Накаряковъ А. Г., свящ.	215
Накаряковъ К. І., псал.	139
Накарякоръ М. А., діак.	12
Накаряковъ М. А., діак.	126
Накаряковъ П. Н., псал.	24
Нарциссовъ Е. А., свящ.	344
Нарциссовъ Н. Е., свящ.	339

	§§
Наумовъ А. В., свящ.	88
Наумовъ В. Н., псал.	79
Наумовъ Д. Н., діак.	85
Наумовъ І. А., свящ.	49
Наумовъ І. С., псал	84
Наумовъ Н. Д., свящ.	46
Наумовъ Н. С., псал.	2
Наумовъ П. Ѳ., псал.	48
Некрасовъ А. П., свящ.	246
Некрасовъ В. А., діак.	222
Некрасовъ Г. Ѳ., свящ.	19
Некрасовъ Е. П., свящ.	108
Некрасовъ П. А., свящ.	118
Некрасовъ П. П., діак.	84
Некрасовъ С. А., свящ.	285
Нечаевъ А. И., діак.	226
Никитинъ А. А., прот.	84
Никитинъ І. А., свящ.	2
Никитинъ К. Т., діак	333
Никифоровъ Н. Ѳ., діак.	26
Никольскій Н. К., діак.	142
Никольскій П. І., псал.	183
Никольскій П. І., псал.	214
Никулинъ К. Н., свящ	309
Никулинъ Н. Н., свящ	85
Новиковъ А. П., псал.	44
Новиковъ П. Н., свящ.	65
Новосельскій І. В., прот.	13
Носовъ И. П., свящ.	158
Носовъ І. І., псал.	168
Оберюхтинъ Г. Ѳ., церк.	368
Оболенскій С. Н., псал.	111
Овчинниковъ В. А., свящ.	
Оглоблинъ А. В., псал.	96
Оглоблинъ В. Е., псал.	104
Онянovъ В. Т., псал	76
Онянovъ Н. М., діак.	227
Онянovъ Т. С., псал.	63
Орловъ А. Н., свящ.	21
Орловъ Г. Н., діак.	21
Орловъ Н. А., свящ.	266
Орловъ Н. Н., свящ.	347
Осокинъ Г. І., діак.	180
Осокинъ Г. Н., псал.	26
Осокинъ І. Н., діак.	184
Осокинъ І. С., псал.	290
Осокинъ П. С., свящ.	348
Осокинъ С. Д., свящ.	155
Остроумовъ Г. І., прот.	7
Остроумовъ І. І., свящ.	297
Остроумовъ М. І., псал.	110
Отевъ А. И., свящ.	344
Отевъ І. М., псал.	210
Павлиновъ Н. І., свящ.	213
Павловскій Д. А., псал.	23
Паньковъ А. І., псал.	192
Пенягинъ А. Н., псал.	165
Пепеляевъ В. М., свящ.	188
Первушинъ А. А., свящ.	272
Первушинъ В. А., псал.	48
Первушинъ В. І., діак.	79
Первушинъ Н. В., свящ.	322
Первушинъ П. В., свящ.	288
Первушинъ П. М., діак.	39
Перебатовъ І. С., свящ.	308
Перминовъ Н., псал.	39
Петровъ А. А., діак.	255
Петровъ Е. А., свящ.	63
Петровъ І. Р., свящ.	269
Петровъ М. Е., псал.	57
Пинегинъ М. Е., свящ.	83
Плетневъ А. І., діак.	332
Плетневъ В. В. свящ.	122
Плетневъ І. А., свящ.	26
Плетневъ Г. І., свящ.	162
Плетневъ Е. І., свящ.	247
Плетневъ Е. І., діак.	252
Плетневъ І. П., свящ.	164
Плотниковъ Д. А., свящ.	331
Плотниковъ Е. М., псал.	57
Плотниковъ Н. І., діак.	192
Плюхинъ Е. Ѳ., діак.	104

	§§
Побѣдоносцевъ П. В., псал.	219
Подосеновъ А. Н., псал.	43
Подосеновъ В. Н., діак.	57
Подесеновъ Н., священ.	8
Позднякова Ан. А., псал.	259
Позднякова К. А., діак.	113
Поляковъ А. І., псал.	276
Пономаревъ А. А., свящ.	353
Пономаревъ А. І., свящ.	148
Пономаревъ А. І., псал.	286
Пономаревъ А. К., свящ.	37
Пономаревъ А. П., діак.	153
Пономаревъ А. П., псал.	181
Пономаревъ А. Ф., діак.	22
Пономаревъ В. В., псал.	282
Пономаревъ В. І., псал.	108
Пономаревъ В. П., свящ.	95
Пономаревъ В. Т., свящ.	363
Пономаревъ Г. І., псал.	46
Пономаревъ Г. Т., псал.	163
Пономаревъ І. В., свящ.	89
Пономаревъ І., псал.	34
Пономаревъ І. Г., псал.	178
Пономаревъ І. К., діак.	241
Пономаревъ І. Н., свящ.	257
Пономаревъ І. П., свящ.	28
Пономаревъ К. А., протод.	4
Пономаревъ К. В., свящ.	108
Пономаревъ М. В., псал.	28
Пономаревъ М. І., псал.	356
Пономаревъ М. М., псал.	131
Пономаревъ М. С., свящ.	163
Пономаревъ Н. В., псал.	102
Пономаревъ Н. Н., свящ.	3
Пономаревъ П. А., свящ.	189
Пономаревъ П. В., псал.	208
Пономаревъ П. Г., свящ.	207
Пономаревъ П. Г., свящ.	334
Пономаревъ П. І., свящ.	278
Пономаревъ П. Н., свящ.	259
Пономаревъ П. П., свящ.	247
Пономаревъ П., псал.	274
Пономаревъ Ѳ. С., псал.	234
Поносовъ А. Н., свящ.	111
Поносовъ І. І., діак.	111
Поносовъ І. Ѳ., свящ.	112
Поносовъ Н. Ф., свящ.	81
Поповъ А., псал.	250
Поповъ А. А., свящ.	261
Поповъ А. В., псал.	164
Поповъ А. І., свящ.	16
Поповъ А. І., свящ.	323
Поповъ А. І., псал.	292
Поповъ А. М., псал.	89
Поповъ А. Н., діак.	312
Поповъ А. О., свящ.	167
Поповъ А. П., псал.	98
Поповъ А. С., псал.	303
Поповъ А. Ф., свящ.	309
Поповъ А. Ѳ., псал.	176
Поповъ В. А., свящ.	32
Поповъ В. А., свящ.	139
Поповъ В. А., псал.	341
Поповъ В. В., діак.	327
Поповъ В. Е., свящ.	277
Поповъ В. І., свящ.	343
Поповъ В. І., свящ.	48
Поповъ В. М., свящ.	186
Поповъ В. С., свящ.	317
Поповъ В. С., діак.	204
Поповъ В. Т., свящ.	49
Поповъ Г. І., свящ.	344
Поповъ Г. М., свящ.	179
Поповъ Г. С., діак.	227
Поповъ Д. І., прот.	162
Поповъ Д. І., свящ.	360
Поповъ Д. М., свящ.	219
Поповъ Д. Н., діак.	247
Поповъ Е. Ф., свящ.	252
Поповъ И. І., свящ.	16
Поповъ І. А., свящ.	62
Поповъ І. А., свящ.	182
Поповъ І. А., псал.	310
Поповъ І. І., свящ.	197

	§§
Поповъ І. К., псал.	117
Поповъ І. Н., псал.	246
Поповъ К. Г., діак.	7
Поповъ Л. В., псал.	207
Поповъ М., псал.	203
Поповъ М. А., свящ.	206
Поповъ М. А., псал.	264
Поповъ М. Г., псал.	47
Поповъ М. І., діак.	1
Поповъ Н. А., свящ.	178
Поповъ Н. А., свящ.	240
Поповъ Н. Д., діак.	177
Поповъ Н. І., діак.	8
Поповъ Н. Н., псал.	113
Поповъ Н. П., свящ.	241
Поповъ Н. С., свящ.	123
Поповъ П. А., свящ.	298
Поповъ П. И., псал.	84
Поповъ П. І., псал.	131
Поповъ П. І., псал.	200
Поповъ П. М., свящ.	298
Поповъ С. М., діак.	190
Поповъ С. Ф., псал.	223
Поповъ Т. Т., свящ.	216
Поповъ Ѳ. М., свящ.	11
Покровскій В. Ф., свящ.	251
Покровскій О. В., свящ.	30
Потоцкій М. І., псал.	266
Порошинъ А. В., псал.	291
Порошинъ А. І., свящ.	243
Порошинъ А. Н., свящ.	141
Порошинъ А. Т., свящ.	281
Порошинъ Г. П., свящ.	321
Порошинъ І. І., свящ.	340
Порошинъ І. М., свящ.	270
Порошинъ С. К., псал.	62
Порошинъ С. Т., псал.	277
Порфирьевъ Г. П., діак.	2
Порфирьевъ Н. Г., псал.	162
Посохинъ А. Г., свящ.	50
Посохинъ А. П., діак.	150
Посохинъ В. К., псал.	115
Посохинъ І. А., свящ.	349
Посохинъ І. Г., свящ.	159
Посохинъ Л. К., псал.	124
Посохинъ М. Г., свящ.	23
Посохинъ П. А., псал.	80
Поспѣевъ М. М., діак.	169
Преображенскій Г. І., свящ.	311
Преображенскій М. Т., свящ.	126
Прибылевъ А. В., діак.	197
Присадскій М. В., свящ.	165
Протопоповъ І. В., свящ.	243
Прощекальниковъ П. С.	284
Пузыревъ Л. М., псал.	255
Пустынниковъ С. К., псал.	361
Путиловъ И. С., свящ.	55
Путиловъ П. І., псал.	59
Пьянковъ А. Е., прот.	160
Пьянковъ В. І., свящ.	79
Пьянковъ В. Н., свящ.	144
Пьянковъ Г. В., свящ.	140
Пьянковъ И. В., прот.	1
Пьянковъ І. А., свящ.	142
Пьянковъ І. Н., діак.	163
Пьянковъ І. П., свящ.	6
Пьянковъ П. Н., свящ.	17
Пьянковъ П. Н., псал.	34
Пьянковъ П. В., свящ.	148
Пьянковъ П. Ѳ., свящ.	51
Пѣтуховъ І. А., псал.	337
Пѣтуховъ Ѳ. І., псал.	141
Питунинъ Ѳ. С., свящ.	73
Распоповъ М. А., псал.	77
Распоповъ Н. А., свящ.	341
Ребринъ А. Г., псал.	151
Рагозинниковъ М. А., церк.	37
Рождественскій Л. П., свящ.	100
Рождественскій Н. І., свящ.	303
Романовъ А. А., свящ.	335
Романовъ Л., псал.	157
Романовъ П. С., свящ.	268
Романовъ П. С., свящ.	349

	§§
Романовъ П. С., псал.	221
Романовъ С. П., священ.	223
Романовъ С. С., свящ.	46
Русановъ І. Т., свящ.	301
Русановъ М. П., псал.	301
Рыжковъ М. І., свящ.	160
Рычковъ П. А., діак.	49
Рябковъ В. А., псал.	50
Сабуровъ А. І., діак.	2
Сабуровъ А. Н., діак.	170
Сабуровъ Р. Н., псал.	135
Савеловъ А. Н., свящ.	204
Савеловъ А. Н., псал.	226
Савеловъ В. Н., псал.	40
Савеловъ В. Н., псал.	212
Савеловъ Н. А., свящ.	212
Сажинъ Н. І., псал.	312
Саларевъ І. В., псал.	118
Салминъ А. І., свящ.	139
Салминъ А. Д., свящ.	15
Салминъ А. С., діак.	166
Салминъ П. Н., діак.	85
Сапожниковъ В. [illegible]	148
Сапожниковъ І. Н., свящ.	129
Сапожниковъ М. Н., свящ.	132
Сапожниковъ Н. А., діак.	138
Сапожниковъ П. Н., свящ.	183
Сапожниковъ П. П., діак.	108
Сарафановъ П. Ѳ., свящ.	69
Обитневъ Н. А., свящ.	138
Свѣчниковъ А. А., псал.	344
Свѣчниковъ Е. І., свящ.	353
Селезневъ В. Г., псал.	351
Селивановъ Н. В., свящ.	159
Селивановскій А. Н., псал.	34
Семеновъ Г. Г., псал.	161
Семеновъ Н. Г., псал.	209
Сергѣевъ А. А., свящ.	136
Серебренниковъ А. Г., псал.	305
Серебренниковъ В. Н., псал.	93
Серебренниковъ Г. П., діак.	251
Серебренниковъ І. С., свящ.	2
Серебренниковъ Л. І., свящ.	145
Серебренниковъ Н. В., свящ.	325
Серебренниковъ Н. І., свящ.	149
Серебренниковъ П., псал.	272
Серебренниковъ П. А., прот.	270
Серебренниковъ П. Н., свящ.	161
Серебренниковъ П. П., свящ.	31
Серебренниковъ Ѳ. А., псал.	87
Сикорскій В. А., свящ.	268
Симоновъ Д. С., свящ.	211
Ситниковъ В. Г., діак.	173
Ситниковъ Г. Ѳ., свящ.	173
Ситниковъ М. М., псал.	317
Ситниковъ М. Ѳ., свящ.	200
Славнинъ А. І., свящ.	147
Славнинъ В. В., діак.	266
Славнинъ В. С., псал.	55
Славнинъ І. В., діак.	198
Славнинъ Н. А., псал.	157
Славнинъ Н. А., церк.	263
Славнинъ П. Е., псал.	194
Славнинъ П. П., свящ.	139
Славнинъ С. В., свящ.	84
Словцовъ А. А., свящ.	338
Словцовъ А. Н., свящ.	24
Словцовъ К. К., діак.	338
Словцовъ П. Н., свящ.	42
Слюнковъ В. І., свящ.	229
Смирновъ Н. В., свящ.	225
Смирновъ Н. Г., свящ.	214
Смирныхъ М., псал.	164
Смородинцевъ А. Н., псал.	339
Смышляевъ А. А., свящ.	356
Смышляевъ А. Н., свящ.	359
Смышляевъ В. А., свящ.	98
Смышляевъ І. І., діак.	112
Смышляевъ І. Ѳ., свящ.	51
Смышляевъ Н. Н., свящ.	137
Смышляевъ Ю. В., псал.	117
Смѣльчаковъ А. Г., свящ.	57
Собянинъ А. І., свящ.	310

	§§
Собянинъ В. С., діак.	88
Собянинъ Г. И., свящ.	43
Собянинъ И. С., псал.	95
Собянинъ І. І., псал.	281
Собянинъ І. М., свящ.	279
Собянинъ К. Ѳ., псал.	190
Собянинъ М. И., свящ.	306
Собянинъ С. М., псал.	145
Собянинъ Ѳ. І., псал.	251
Соколовъ А. В., діак.	134
Соколовъ А. В., псал.	27
Соколовъ П. П., діак.	46
Сокольскій А. С., свящ.	34
Спасскій А. М., псал.	348
Спасскій І. А., псал.	139
Спасскій І. М., псал.	125
Спасскій М. Ѳ., свящ.	128
Спасскій П. І., свящ.	180
Сперанскій А., діак.	177
Сперанскій М. Ф., псал.	77
Спиряковъ Ѳ. П., свящ.	232
Старицынъ Е. І., свящ.	140
Старицынъ І. А., прот.	210
Старицынъ Н. А., прот.	177
Стахіевъ А. В., свящ.	351
Стахіевъ А. Д., свящ.	233
Стахіевъ І. А., псал.	233
Стахіевъ І. В., діак.	353
Стахіевъ К. А., псал.	352
Стахіевъ К., псал.	20
Стахіевъ П. В., свящ.	48
Стерляговъ Д. Ф., свящ.	134
Стефановъ І. І., псал.	159
Страмковскій В. В., свящ.	4
Стрѣшневъ В. Ѳ., свящ.	1
Субботинъ Г. П., церк.	67
Суетинъ Г. Т., свящ.	19
Суетинъ Н. С., свящ	119
Суетинъ Н. Т., псал.	267
Сѣдельниковъ А. Н., свящ.	220

	§§
Тараканов Ѳ. А., псал.	170
Таскаевъ А. И., псал.	62
Ташкиновъ П. С., діак.	54
Теремецкій А. А., псал.	353
Тетюевъ А. С., церк.	219
Тетюевъ В. І., свящ.	250
Тетюевъ П. С., свящ.	286
Тимпнъ Е. Н., свящ.	67
Тимоѳеевъ М. А., діак.	262
Тимоѳеевъ П. І., діак.	245
Тіуновъ А. Н., свящ.	75
Толшмяковъ А. И., псал.	187
Топорковъ І. А., свящ.	161
Топорковъ К. В., діак.	347
Топорковъ Н. І., діак.	159
Топорковъ Н. І., діак.	188
Тороповъ І. В., свящ.	218
Тотьмянинъ А. С., псал.	135
Тотьмянинъ Г. С., свящ.	131
Тотьмянинъ М. А., псал.	127
Третьяковъ А. П., свящ.	75
Третьяковъ І. П., псал.	147
Третьяковъ М. А., псал.	196
Третьяковъ П. А., діак.	221
Третьяковъ П. М., свящ.	190
Троицкій Г. А., діак.	225
Троицкій І. М., прот.	271
Троицкій І. Ф., псал.	217
Троицкій Л. П., свящ.	24
Троицкій Н. П., псал.	30
Троицкій П. А., псал.	129
Тронинъ А. М., псал.	306
Тронинъ В. А., псал.	285
Тронинъ І. М., свящ.	368
Тронинъ І. Н., свящ.	156
Тронинъ П. І., свящ.	354
Трухинъ Г. Ѳ., церк.	73
Тулзаковъ М. М., свящ.	191
Тулзаковъ Н. М., свящ.	193
Тюшевъ А. А., псал.	166
Тюшевъ Н. Е., діак.	31
Тяжеловъ А. М., свящ.	292

	§§
Уваровъ М. Г., псал.	91
Уваровъ П. Г., псал.	283
Удинцевъ В. П., прот.	2
Удинцевъ К. С., діак.	17
Удинцевъ М. В., діак.	220
Удинцевъ Н. В., свящ.	168
Удинцевъ П. А., свящ.	267
Удинцевъ С. В., псал.	143
Удюрминскій І. Т., свящ.	316
Удюрминскій Н. Т., псал.	316
Успенскій А. С., псал.	46
Успенскій К. С., свящ.	38
Успенскій Л. І., діак.	182
Устиновъ Г. І., свящ.	217
Фенелоповъ С. В., свящ.	171
Фефиловъ І. І., псал.	358
Филадельфовъ Н. К., свящ.	184
Филатовъ В. П., свящ.	312
Филипьевъ А. П., діак.	199
Филипьевъ В. П., псал.	122
Филипьевъ Н. Ѳ., свящ.	234
Флеровъ М. В., свящ.	176
Флеровъ А. М., діак.	224
Флоровъ А., свящ.	347
Фокинъ А. І., діак.	241
Фокинъ І. І., діак.	244
Фотіевъ А., діак.	16
Фотѣевъ А. Ѳ., свящ.	366
Фотѣевъ Г. С., церк.	366
Харинъ Д. Ш., псал.	320
Хайминъ І. С., псал.	273
Хлыновъ А. В., свящ.	151
Хлыновъ В. А., свящ.	153
Хлыновъ Н. А., псал.	182
Хлопинъ А. М., діак.	1
Хлопинъ К. Н., діак.	18
Хлопинъ Н. Д., діак.	123
Хлѣбутинъ К. І., діак.	103
Холкинъ І. В., свящ.	254
Холмогоровъ А. П., свящ.	14
Холмогоровъ М. І., свящ.	244
Холмогоровъ Н. С., псал.	18
Хомяковъ П. Ѳ., церк.	78
Хохряковъ А. Н., свящ.	248
Цвѣтковъ П. А., псал.	85
Цвѣтовъ М. М., свящ.	231
Цвѣтовъ Н. М., свящ.	10
Челышевъ А. А., свящ.	314
Челышевъ М. А., діак.	167
Челышевъ М. А., діак.	86
Черемныхъ І. Ѳ., діак.	138
Черемухинъ М. М., діак.	151
Черепановъ А. С., свящ.	60
Черепановъ В. В., свящ.	91
Черепановъ М. А., псал.	41
Черепановъ М. С., свящ.	251
Черепановъ Н. М., свящ.	194
Черепановъ Н. П., псал.	17
Черепановъ С. А., псал.	256
Черкасовъ Г. П., діак.	30
Чернавинъ І. П., свящ.	107
Чернавинъ Н. П., псал.	51
Черняевъ П. Н., свящ.	9
Чечулинъ А. І., свящ.	279
Чечулинъ Г. І., псал.	139
Чечулинъ І. В., свящ.	123
Чечулинъ Н. А., свящ.	122
Чечулинъ Н. В., свящ.	314
Чечулинъ Н. І., свящ.	115
Чечулинъ П. В., псал.	35
Чижовъ Т. І.	313
Чирковъ А. М., діак.	21
Чирковъ І. А., свящ.	361
Чистовскій А., псал.	19
Шадринъ М. Г., церк.	75
Шадринъ П. І., псал.	66
Шадринъ Ѳ А., свящ.	66
Шастинъ І. В., псал.	323
Шастинъ В В., псал	202

	§§
Шастинъ В. С., діак.	224
Шастинъ І. В., псал.	249
Шастинъ М. В., свящ.	258
Шастинъ П. Е., псал.	104
Шастинъ Ѳ. В., свящ.	249
Швецовъ І. А., псал.	113
Швецовъ І. І., свящ.	135
Швецовъ І. І., діак.	128
Швецовъ П. А., свящ.	85
Шестаковъ Е. В., свящ.	17
Шестаковъ І. В., свящ.	123
Шестаковъ І. В., псал.	240
Шестаковъ І. Д., діак.	258
Шестаковъ К. А., свящ.	25
Шестаковъ Н. Д., псал.	180
Шиловъ П. А., свящ.	177
Шиловъ І. А., діак.	34
Шиловъ Н. Ѳ., діак.	183
Ширинкинъ В. І., діак.	15
Шишаковъ А. В., свящ.	104
Шишаковъ В. М., псал.	144
Шишаковъ І. М., свящ.	59
Шишаковъ П. І., псал.	82
Шишаковъ Т. М., свящ.	105
Шишкинъ А. А., свящ.	367
Шишкинъ П. А., свящ.	369
Шишкинъ Ѳ. А., псал.	367
Шишовъ В. І., свящ.	169
Шишовъ І., псал.	170
Шишовъ П. І., діак.	40
Шкляевъ А. Н., свящ.	253
Шкляевъ Н. А., свящ.	143
Шохринъ А. В., церк.	69
Шумайловъ В. Н., псал.	74

	§§
Юдинъ М. Т., псал.	189
Юдинъ Т. І., діак.	185
Южаковъ Д. І., свящ.	329
Южаковъ І. А., діак.	110
Южаковъ М. А., діак.	323
Юмашевъ П. Д., діак.	319
Юшковъ І. Г., псал.	334
Якиманскій В. В., псал.	252
Якимовъ И. Д., псал.	196
Яковкинъ А. П., свящ.	114
Яковкинъ А. П., псал.	97
Яковкинъ В. І., псал.	196
Яковкинъ Г. А., діак.	212
Яковкинъ Г. І., діак.	271
Яковкинъ И. І., діак.	191
Яковкинъ І. А., свящ.	45
Яковкинъ І. А., свящ.	126
Яковкинъ І. А., свящ.	130
Яковкинъ П. А., свящ.	97
Яковкинъ Ѳ. А., діак.	162
Якубовскій К. В., псал.	293
Якушевъ А. А., псал.	65
Якушевъ Д. С., псал.	52
Якушевъ С. Д., псал.	365
Ярушинъ І. І., псал.	280
Ярушинъ Н. І., свящ.	287
Ярушинъ С. М., свящ.	99
Яхонтовъ А., псал.	160
Ѳаддѣевъ Н. К., діак.	352
Ѳедоровъ М. С., свящ.	324
Ѳедоровскій К. В., псал.	269
Ѳедосѣевъ А. Г., свящ.	109

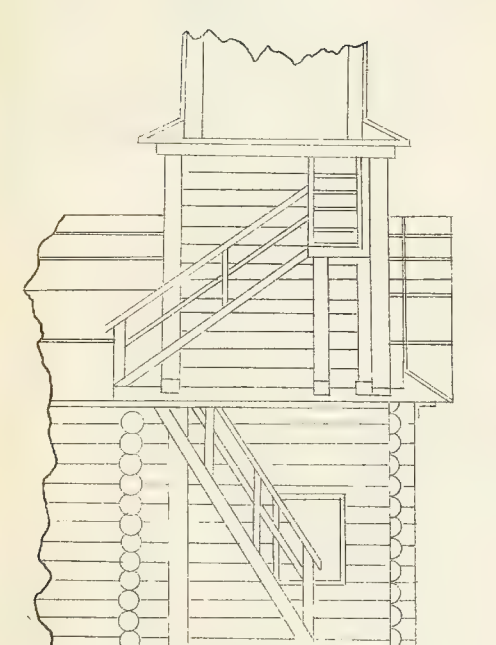

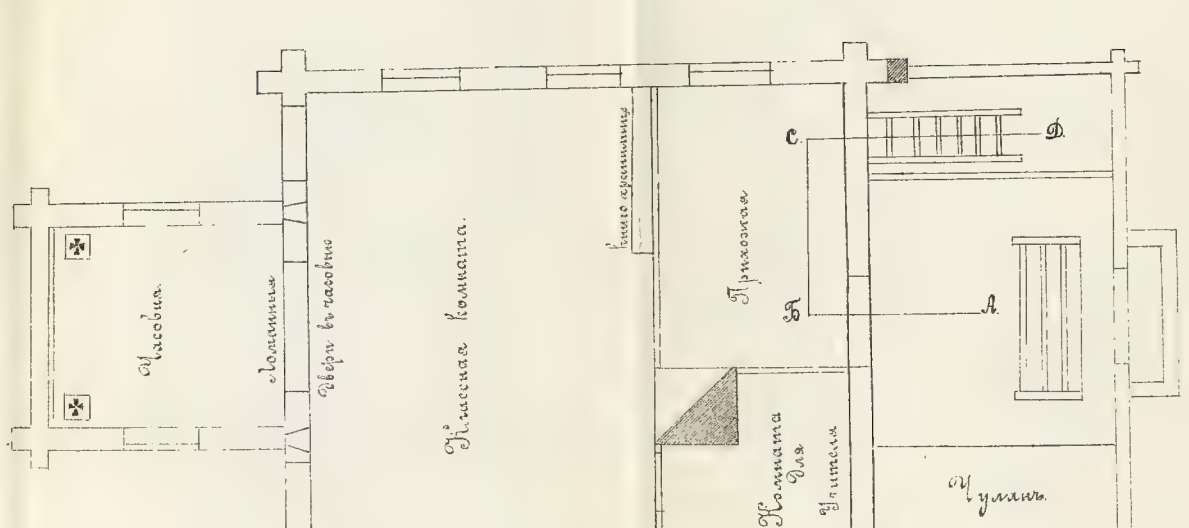

Котя планов №№ 1 и 2 помѣщающихся съ масштабомъ для снятія. Планы эти губернскимъ Строительнымъ Отдѣленіемъ утверждены.

Масшт

Копія

ВИЖАЙСКАЯ

ЧАСОВНЯ-ШКОЛА СРЕДИ ПЕРМЯКОВЪ

Соликамскаго уѣзда.

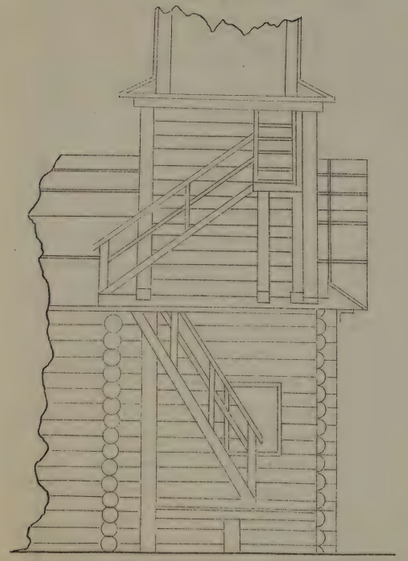

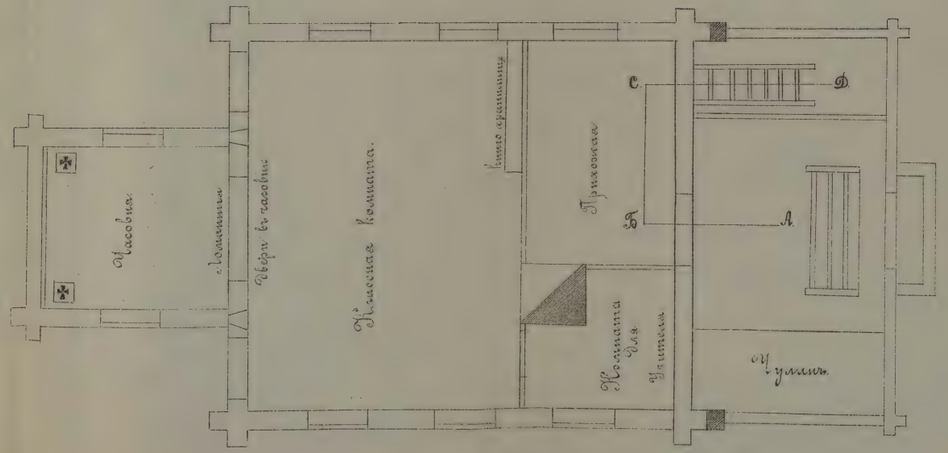

Копія планов № № 1 и 2 помѣщаются въ масштабѣ для стилевъ. Планы эти Губернскимъ Строительнымъ Отдѣленіемъ утверждены.

Масштабъ

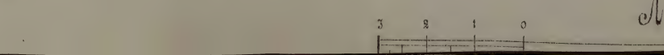

СПИСОКЪ

ЦЕРКОВНО-ПРИХОДСКИХЪ ШКОЛЪ И ШКОЛЪ ГРАМОТЫ

Пермской епархіи.

Въ Пермскомъ уѣздѣ.

№ № по порядку.	Названіе школы.	Названіе селенія, гдѣ находится школа.	Названіе села, къ приходу котораго принадлежитъ школа.	Разстояніе школы отъ прих. цер.
		Церковно-приходскія школы.		
1	Стефановская двухк.	въ Перми . . .	при часов. св. Стефана.	—
2	Константиновская .	въ Перми . . .	при Св.-Троиц. Слуд. ц.	—
3	Богородицкая женс.	въ Перми . . .	при Рождество-Богор. ц.	—
4	При убѣжищѣ мужская .	въ Перми . . .	при Убѣжищѣ дѣт. бѣд.	при убѣж. церковь.
5	При убѣжищѣ женская .			
6	Монастырская жен.	въ Перми . . .	при Успен. жен. монаст.	—
7	Заимковская . . .	въ Перми . . .	прих. Св.-Троиц. Слуд. ц.	1 вер.
8	Мотовилихин. двухк.	въ Мотовилих. зав.	Мотовилиха	Цер.-шк.
9	„ однок.	въ Мотовилих. зав.	Мотовилиха	при цер.
10	Петровская . . .	въ селѣ Камасинѣ.	Камасино	—
11	Андрюковская . .	въ дер. Андрюковой	Верхн. Чусов. Городки.	7
12	Шушпанская . .	въ дер. Шушпанкѣ.	Верхн. Чусов. Городки.	20
13	Гамовская . . .	въ дер. Гамовой .	Верхніе Муллы. . .	8
14	Успенская . . .	въ с. Чусовск.-Усп.	Чусовское Успенское .	—
15	Усть-Качкинская .	въ дер. Усть-Качкѣ (имѣется церковь).	Нижніе Муллы. . .	15
16	Большакинская . .	въ дер. Большакиной.	Нижніе Муллы. . .	12
17	Добрянская . . .	въ Добрянскомъ з.	Добрянскій заводъ. .	—

№ № по порядку.	Названіе школы.	Названіе селенія, гдѣ находится школа.	Названіе села, къ приходу котораго принадлежитъ школа.	Разстояніе школы отъ прих. цер.
		Школы грамоты.		
1	Тупицинская . .	въ Перми . . .	при зав. бр. Тупициныхъ	2
2	Всесвятская. . .	въ Перми . . .	при Всесвят. Ново-кл. ц.	—
3	Левшинская. . .	въ дер. Левшиной.	Красная Слудка . .	6
4	Верхъ-Гаревская .	въ дер. Верхніе Гари	Красная Слудка . .	4
5	Першатская. . .	въ дер. Першатахъ	Отчино-Срѣтенское. .	10
6	Голубятская. . .	въ с. Голубятскомъ	Голубятское . . .	—
7	Платошинская . .	въ дер. Платошной	Курашимскій заводъ .	5
8	Разсолинская . .	въ д. Разсольной .	Курашимскій заводъ .	10
9	Красновская. . .	въ д. Красной . .	с. Перемское . . .	20
10	Каллистовская . .	въ д. Каллистовой	с. Перемское . . .	14
11	Сереговская . . .	въ д. Сереговой .	с. Перемское . . .	10
12	Дурнятская . . .	въ д. Дурнятахъ .	с. Перемское . . .	10
13	Больше-Савинская .	въ д. Больш. Савиной	Култаевское . . .	7
14	Забѣгаевская . .	въ д. Забѣгаевой .	Сергинское	15
15	Дикаринская . .	въ д. Дикаряхъ .	Сергинское	15
16	Гамская	въ д. Гамахъ . .	Сергинское	12
17	Подъельничная . .	въ д. Подъельничной	Сергинское	8
18	Луговская . . .	въ д. Верхній Лугъ.	Сылвино-Троицкое . .	8
19	Сельская. . . .	въ д. Селы . . .	Нижн. Чусовск. Город.	13
20	Марковская. . .	въ д. Марковой . .	Кривецкое	10
21	Ново-Бершетская .	въ д. Новой Бершети	Ныичевское	7
22	Пальниковская . .	въ д. Пальникъ . .	Ныичевское	10
23	Ильинская женская	въ с. Ильинскомъ .	Ильинское	—
24	Шляпинская . . .	въ д. Шляпиной. .	Ильинское	15
25	Висимская . . .	въ д. Висимѣ. . .	Слудское	12

№ № по порядку.	Названіе школы.	Названіе селенія, гдѣ находится школа.	Названіе села, къ приходу котораго принадлежитъ школа.	Разстояніе школы отъ прих. цер.
26	Красновская . .	въ д. Красной . .	Никулинское . . .	15
27	Лунежинская . .	въ д. Лунежкахъ .	Добрянскій заводъ. .	14
28	Залѣснинская . .	въ д. Залѣсской . .	Полазнинскій заводъ .	14
29	Усть-Полазнинская.	въ д. Усть-Полазной	Полазнинскій заводъ .	2
30	Юговская при убѣж.	въ Юговскомъ зав. ..	Юговскій заводъ . .	—
31	Юговская 2-я . .	въ Юговскомъ зав. .	Юговской заводъ . .	—
32	Рыжевская . . .	въ д. Рыжъ	Юговской заводъ . .	10
33	Большинская . .	въ д. Большой . .	Лысьвенскій заводъ .	5
34	Ельниковская . .	въ д. Ельникъ . .	Усть-Сылвинское (Ляды)	7
35	Заборская . . .	въ д. Заборьѣ . .	Насадское	8
36	Мосевская . . .	въ д. Мось . . .	Бахаревское. . . .	4
37	Фроловская . . .	въ д. Фроловой . .	Бахаревское . . .	4
38	Тарасовская . .	въ д. Тарасовой . .	Верхніе Муллы. . .	10
39	Устиновская . .	въ д. Устиновой .	Верхніе Муллы. . .	10
40	Ежовская . . .	въ д. Ежовой . .	Верхніе Муллы. . .	10
41	Полуденская. . .	въ д. Полуденной .	Югокамскій заводъ .	10
42	Касимовская . .	въ д. Касимовой .	Кольцовское . . .	15
43	Мало-Буртымская .	въ д. Мал. Буртымъ.	Кольцовское . . .	5
44	Нистюковская . .	въ д. Нистюковой .	Лобановское. . . .	5
45	Шемяковская . .	въ д. Шемякахъ. .	Лобановское. . . .	6
46	Горо-Саламатская .	въ д. Гор. Саламатова	Калинское	2

Воскресныя школы.

1	Пермская мужская.	въ г. Перми . .	г. Пермь	—
2	Пермская женская.	въ г. Перми . .	г. Пермь	—
3	Добрянская . . .	въ Добрянскомъ зав.	Добрянскій заводъ. .	—
4	Бисерская . . .	въ Бисерскомъ зав.	Бисерскій заводъ . .	—

Въ Соликамскомъ уѣздѣ.

	Названіе школъ.	Какого прихода.		Замѣчанія.
	Церковно-приходскія школы:			
1	Бѣлкинская	Соликамскаго соборнаго	12	
2	Веретійская	—	—	
3	Верхъ-Усольская	—	—	
4	Верхъ-Язвинская	—	—	
5	Зырянская	—	—	
6	Кононовская	Ошибскаго	7	
7	Отевская	—	—	
8	Растесская	—	—	
9	Сергіевская	—	—	
10	Усольская	Преображенскаго	—	
	Школы грамотности:			
11	Аксеновская	Купросскаго	9	
12	Антипинская	Архангельскаго	12	
13	Больше-Сервинская	Кудымкорскаго	4	
14	Бормотовская	Верхъ-Юсвинскаго	9	
15	Васкинская	Купросскаго	10	
16	Вежайская	Кувинскаго	8	
17	Верхне-Новинская	Пыскорскаго	5	
18	Верхъ-Косвинская	Растесскаго	18	
19	Городищенская	Верхъ-Кондасскаго	—	Неизвѣстно.
20	Григоровская	Усть-Боровскаго	3	
21	Доегская	Тиминскаго	12	
22	Ермоговская въ дер. Левиной.	Ощепковскаго	10	
23	Ефремовская	Касибскаго	10	
24	Жердовская.	Димитріевскаго	6	
25	Жеребцовская	Отевскаго	15	

	Названіе школъ.	Какого прихода.		Замѣчанія.
26	Захаровская	Ошибскаго	18	
27	Карпауховская	Юрическаго	15	
28	Карпъ-Васькинская . . .	Кувинскаго	6	
29	Кекурская въ дер. Поповой.	Кудымкорскаго . . .	7	
30	Кондасская	Пыскорскаго	12	
31	Косьмодаміанская (женская).	— —	—	
32	Красносельская	— —	—	
33	Крохалевская	Купросскаго	8	
34	Логовская	Городищенскаго . .	7	
35	Лопатинская	Кудымкорскаго . . .	8	
36	Лопвинская (д. Нижн. Волпа).	Архангельскаго. . .	6	
37	Мало-Язвинская	Верхъ-Язвинскаго . .	10	
38	Мальцевская	Кувинскаго	9	
39	Милюхинская	Юсвинскаго	14	
40	Митюковская	Нердвинскаго . . .	13	
41	Михеевская	Сергіевскаго. . . .	10	
42	Мучаковская	Верхъ-Юсьвинскаго . .	6	
43	Ніинская	— —	—	
44	Низовская	Парискаго	12 – 15	
45	Обиринская	Юсвинскаго	12	
46	Опьковская	Майкорскаго	8	
47	Орловская	— —	—	
48	Осокинская	Верхъ-Боровско-Осокин.	—	
49	Перковская	Бѣлоевскаго. . . .	8	
50	Пешнигортская.	Кудымкорскаго	7	
51	Першатская.	Отевскаго	—	Свѣд. нѣтъ.
52	Пикановская	Кудымкорскаго . . .	10	

	Названіе школъ.	Какого прихода.		Замѣчанія.
53	Подволошинская	Рождественскаго . .	12	
54	Поносовская	Евгинскаго	10	
55	Пятинская	Верхъ-Нердвинскаго .	7	
56	Разинская	Верхъ-Иньвенскаго .	10	
57	Рогальниковская	Половодовскаго. . .	7	
58	Савкинская	Кыласовскаго . . .	12	
59	Самковская	Верхъ-Иньвенскаго .	17	
60	Сергіевская	Отевскаго	10	
61	Сидоровская	Кувинскаго	4	
62	Симаковск. (въ д. Денисятахъ)	Верхъ-Нердвинскаго .	17	
63	Спиринская	Юсьвинскаго . . .	6	
64	Сюзьпозьинская	Ошибскаго	зимою 2½ лѣтомъ 4	
65	Тиминская	— —	—	
66	Троицкая	Кизеловскаго . . .	46	
67	Трошевская	Верхъ-Иньвенскаго. .	10	
68	Усьвинская	Александровскаго. . .	72	
69	Усть-Пожевская	Пожевскаго	7	
70	Цивинская	Верхъ-Язвинскаго . .	9	
71	Шадринская	Кудымкорскаго . .	8	
72	Щекинская	— —	—	
73	Щицицинская	Евгинскаго.	7	
74	Ыковская	Юсьвинскаго . . .	10	
75	Ягодинская	Отевскаго	6	
	Воскресныя школы:			
76	Верхъ-Язвинская. . . .	— —	—	
77	Ершатская.	Сергіевскаго. . . .	8	
78	Кудымкорская	— —	—	

Въ Оханскомъ уѣздѣ.

№ №	Наименованіе школъ.	Въ какомъ приходѣ состоитъ.	Разстояніе.	Примѣчаніе.
1	Андреевская—женская . .	Андреевскомъ селѣ .	—	
2	Бѣляевская—женская . .	Бѣляевскомъ селѣ .	—	
3	Бубинская—церковно-приход.	Бубинскомъ селѣ . .	—	
4	Верхне-Талицкая	Павловскаго завода .	9	
5	Верхъ-Рождественская . .	Рождественскаго . .	5	
6	Галевская—церковно-приход.	Галевскаго, въ селѣ .	—	
7	Гольянская	Пихтовскаго	4	
8	Говыринская	Шерьинскаго	15	
9	Горшковская	Стефановскаго . . .	12	
10	Головнихинская	Частинскаго	7	
11	Григорьевская	Григорьевскаго, въ с.	—	
12	Долганская	Пихтовскаго	3	
13	Екатерининская	Ново-Михайловскаго .	15	
14	Ерзовская—церковно-приход.	Ерзовскомъ селѣ . .	—	
15	Западнинская	Частинскаго	6	
16	Замостовская	Дубровскаго. . . .	8	
17	Запольская	Бѣляевскаго	5	
18	Зюкайская—церковно-прих.	Зюкайскомъ селѣ . .	—	
19	Иваньковская	Карагайскаго	7	
20	Калининская	Кленовскаго. . . .	5	
21	Казанская—церковно-приход.	Казанскомъ селѣ . .	—	
22	Карагайская	Карагайскомъ селѣ .	—	
23	Лапшинская	Бердышевскаго . . .	9	
24	Лузинская	Лузинскомъ селѣ . .	—	
25	Лягушинская	Черновскаго	5	
26	Левинская	Больше-Сосновскаго .	15	
27	Мало-Сосновская—церк.-пр.	Мало-Сосновскомъ . .	—	
28	Мокинская	Шерьинскаго . . .	18	

№ №	Наименованіе школъ.	Въ какомъ приходѣ состоитъ.	Разстояніе.	Примѣчаніе.
29	Мыльниковская	Дубровскаго. . . .	10	
30	Нуждинская	Шлыковскаго . . .	6	
31	Лужковская	Острожскаго . . .	7	
32	Нижне-Талицкая	Павловскаго зав. . .	7	
33	Ново-Михайловская . . .	Ново-Михайловскомъ с.	—	
34	Ново-Меркушинская цер.-пр.	Н.-Меркущинскомъ с.	—	
35	Окуловская	Острожскаго . . .	7	
36	Осиновская	Чистопереволочнаго . .	10	
37	Орловская	Н.-Михайловскаго . .	12	
38	Ошмашевская	Карагайскаго . . .	5	
39	Подземлянская	Ново-Меркушинскаго .	6	
40	Плоскинская	Черновскаго. . . .	6	
41	Петрухинская	Пихтовскаго . . .	3	
42	Пантинская	Оханскаго	3	
43	Пермяковская	Кизвинскаго . . .	7	
44	Полавинская	Заводо-Нытвинскаго .	7	
45	Ромашевская	Заводо-Павловскаго .	6	
46	Соловьинская	Зміевскаго	8	
47	Семибратская	Зюкайскаго	5	
48	Сергинская	Шерьинскаго . . .	7	
49	Стефановская—церк.-прих.	Стефановскомъ селѣ .	—	
50	Таборская—церковно-приход.	Таборскомъ селѣ . .	—	
51	Тепляковская	Шлыковскаго . . .	3	
52	Токаринская	Токаринскомъ селѣ .	—	
53	Таракановская	Больше-Сосновскаго .	14	
54	Тало-Ключевская	Бердышевскаго . . .	4	
55	Чурсовская	Сивинскаго	15	
56	Шамаровская	Клеповскаго . . .	7	
57	Юмичевская	Бердышевскаго . . .	10	

Въ Осинскомъ уѣздѣ.

№ №	Наименованіе школъ.	Какого прихода и въ какомъ селеніи находится школа.		Разстояніе отъ приходской ц. въ верстахъ.	Примѣчаніе.
	Школы церковно-приходскія.				
1	Градо-Осинская мужс.	Осинскаго собора		—	
2	Градо-Осинская женск.	Осинскаго собора		—	
3	Гамицкая	въ селѣ Гамицахъ		—	
4	Куштомакская	въ селѣ Куштомакѣ		—	
5	Тюинская	въ селѣ Тюинскомъ		—	
6	Калиновская	въ селѣ Калиновскомъ		6	
7	Ревизинская	Савинской церкви		—	
8	Покровская	въ селѣ Покровскомъ		—	
9	Екатерининская	въ с. Екатерининскомъ, единовѣрч.		—	
10	Старопосадская	въ селѣ Старопосадскомъ		—	
11	Ковалевская	въ селѣ Ковалевскомъ		—	
12	Веслянская	въ селѣ Веслянскомъ		—	
13	Михинская	въ д. Михиной, Мѣдянской церкви.		8	
14	Ключиковская	въ селѣ Ключикахъ		—	
15	Усановская	въ селѣ Усановскомъ		—	
16	Юговская	въ селѣ Юговскомъ		—	
17	Овчинниковская	въ селѣ Овчинниковскомъ		—	
18	Шарынинская	въ д. Шарыниной, Мѣдянской		9	
	Школы грамоты.				
1	Верхъ-Давидовская	въ д. Верхъ-Давидовка	Въ Охапскомъ уѣздѣ, прихода Осинск. собора.	10	
2	Монастырская	въ д. Монастыркѣ		3	
3	Тишковская	с. Устиновскаго, въ д. Тишковой.		3	

Всѣ школы одноклассныя.

№ №	Наименованіе школъ.	Какого прихода и въ какомъ селеніи находится школа.	Разстояніе отъ приходской ц. въ верстахъ.	Примѣчаніе.
4	Подгородищенская . .	с. Устиновскаго, въ д. Подгородищѣ.	8	
5	Ромашковская . . .	с. Устиновскаго, въ д. Ромашковой.	9	
6	Копыловская . . .	с. Горскаго, въ д. Копыловкѣ . .	6	
7	Верхъ-Пещерская . .	с. Горскаго, въ д. Верхъ-Пещерахъ.	5	
8	Ново-Драчевская . .	с. Комаровскаго, въ д. Н.-Драчевой.	5	
9	Палевская	с. Рождественскаго, въ д. Паль .	12	
10	Нижне-Армязинская .	села Ершовскаго	7	
11	Гоголевская . . .	с. Ершовскаго, въ д. Гоголяхъ .	22	
12	Зеленинская	с. Ершовскаго, въ д. Зеленяхъ .	20	
13	Грызановская . . .	села Опачевскаго	7	
14	Богаторѣчкинская . .	села Рябковскаго	10	
15	Ананьинская . . .	села Рябковскаго	10	
16	Подкопканская . . .	села Рябковскаго	12	
17	Нижне-Казмяшская .	села Рябковскаго	8	
18	Усть-Шлыковская . .	завода Федоровскаго	25	
19	Елакбуйская	завода Федоровскаго	10	
20	Блиновская	села Мазунина	10	
21	Лужкинская	села Стефановскаго	5	
22	Колпаковская . . .	села Стефановскаго	5	
23	Кособановская . . .	села Стефановскаго	5	
24	Верхне-Курбатовская .	села Судинскаго	5	
25	Суюркская	завода Бикбардинскаго	7	
26	Чикашинская . . .	завода Бикбардинскаго	5	
27	Ольховская	села Сайгатскаго	4	
28	Марковская	села Сайгатскаго	15	

№ №	Наименованіе школъ.	Какого прихода и въ какомъ селеніи находится школа.	Разстояніе отъ приходской ц. въ верстахъ.	Примѣчаніе.
29	Кемульская	села Сайгатскаго	12	
30	Лайгинская	села Лайгинскаго	—	
31	Агрызинская	завода Михайловскаго	12	
32	Дряхловская	завода Михайловскаго	12	
33	Барановская . . .	завода Михайловскаго	9	
34	Больше-Усинская . .	села Больше-Усинскаго	—	
35	Мало-Усинская . . .	села Больше-Усинскаго	16	
36	Старо-Бродская. . .	села Таушинскаго	9	
37	Слудская.	села Таушинскаго	7	
38	Гиблинская	села Крюкова	9	
39	Кашкаринская . . .	села Крюкова	7	
40	Амзинская	села Еловскаго	12	
41	Сосновская	села Еловскаго	7	
42	Каменская	села Уинскаго	16	
43	Больше-Талмазская. .	села Больше-Талмазскаго	—	
44	Усть-Каскасальская .	села Больше-Талмазскаго . . .	6	
45	Ашапская	завода Ашапскаго	—	
46	Шагиртская . . .	с. Шагирта, единовѣрческ. церкви.	—	
47	Куядинская	села Аряжскаго	7	
48	Печменевская . . .	села Печменевскаго	—	
49	Осокинская	села Крыловскаго	10	
50	Каменноключинская .	села Богородскаго	8	
51	Максимовская . . .	села Аспинскаго	12	
52	Курмакашинская . .	села Аспинскаго	15	
53	Плишкинская . . .	села Дубровскаго	8	

№ №	Наименованіе школъ.	Какого прихода и въ какомъ селеніи находится школа.	Разстояніе отъ приходской ц. въ верстахъ.	Примѣчаніе.
54	Шульдихинская	села Дубровскаго	5	
55	Осиновская	села Дубровскаго	12	
56	Врюховская	села Покровскаго	18	
57	Дубленевская	села Ошьинскаго	10	
58	Нижне-Савинская	села Савы	7	
59	Нижне-Тымбаевская	села Савы	14	
60	Ключиковская	села Покрово-Ясыльскаго	7	
61	Стефановская	с. Стефанова единовѣрческой церк.	—	
62	Карагаевская	завода Бизярскаго	12	
63	Верхне-Пальниковская	завода Бизярскаго	10	
64	Кулашевская	завода Бизярскаго	4	
65	Верхъ-Кунгурская	села Ординскаго	5	
66	Чураковская	села Опачевскаго	10	см. № 13 школа того же приход.
67	Средне-Атняшинская	завода Николаевскаго	10	
68	Панъковская	села Мѣдянскаго	свѣд. н.	
69	Симаковская	Осинскаго собора	4	
70	Мазунинская	Осинскаго собора	3	
71	Кокуйская	села Веслянскаго	12	
72	Девятовская	села Покровскаго	9	

Въ Кунгурскомъ уѣздѣ.

		Разстояніе отъ прих. ц.
1.	Въ городѣ Кунгурѣ: 1 мужская церковно-приходская школа	—
	1 женская церковно-приходская при монастырѣ.	—
3.	Въ Соборномъ приходѣ: Жилинская церковно-приходская школа	12
	Школы грамоты:	
1.	Въ деревнѣ Шубиной	5
	» Сухой Рѣчкѣ	12
	» Новой Деревнѣ	5
	» Плехановой	6
	Въ Кунгурскомъ уѣздѣ:	
4.	Юмышинская церковно-приходская школа, Кыласовскаго прихода	6
	Школы грамоты:	
5.	Въ Троельжанскомъ селѣ	—
	Въ дер. Полыгарцѣ	6
	Въ Сылвинскомъ селѣ.	—
	Въ дер. Качебахинѣ	5
	Сажинскаго прихода: дер. Бартовой	5
10.	Комаровскаго прихода: дер. Лягушиной	3
	дер. Захаровой	6
	дер. Плѣшковой	6
	Березовскаго прихода: дер. Зерниной	21
	дер. Марковой	10
	дер. Костиной	8
16.	зав. Шаква.	6
	Покровскаго прихода—Полдняпская	5
	Сосновскаго прихода: дер. Сая	12
	дер. Курбатова	8
20.	Асовскаго прихода: дер. Полушкиной	6
	дер. Проносной Мельницѣ	7
	Въ дер. Крюкъ церковь-школа	35
	Тазовскаго прихода: дер. Жаравниной	4
	дер. Чеченинской	10
25.	дер. Шестаковой	9
	Усть-Кишертскаго прихода: дер. Верхъ-Сѣды.	6
	Спасо-Бардинскаго прихода дер. Сергиной	6
	Сабарскаго прихода: дер. Подъельничной	8
	дер. Моргуновой	2
30.	Черноярскаго прихода дер. Мазуевка	5
	Осинцовскаго прихода: дер. Мечи	10
	дер. Бырмы	7
	Крестовоздвиженскаго прихода дер. Токаревой	5
	Въ Кыновскомъ заводѣ	—
35.	дер. Крутой логъ	26

Въ Чердынскомъ уѣздѣ.

	Школы:	Разстояніе отъ прих. ц.
1.	Бичмановская, Юксѣевскаго прихода въ	18 в.
	Битчевская, Камгортскаго	3
	Булычевская, Усть-Зулинскаго	30
	Велгурская, Говорливскаго	25
5.	Варцевская, Бондюжскаго	40
	Вятчанская, Юрлинскаго	15
	Гаревская, Кольчужскаго	18
	Еложская, Юмскаго	12
	Жулановская, Мошевскаго	18
10.	Иванчинская, Гаинскаго	17
	Корепинская, въ селѣ Корепинѣ	—
	Кузнецовская, Чигиробскаго	12
	Кулаковская, Редикорскаго	4
	Кушмангортская, въ селѣ Кушмангортѣ	—
15.	Купчиховская, Янидорскаго	5
	Лекмартовская, Кольчужскаго	9
	Лоинская, Юмскаго	10
	Логиновская, Урольскаго	21
	Москалевская, Юксѣевскаго	26
20.	Москалевская, Пятигорскаго	16
	Остяцковская, Сереговскаго	10
	Половинская, Юрлинскаго	13
	Пуксинская, Косинскаго	23
	Романихинская, Говорливскаго	6
25.	Сереговская, въ с. Сереговѣ	—
	Сѣннинская, Косинскаго	18
	Толстиковская, Вильвенскаго	10
	Тиминская, Урольскаго	5
	Усть-Урольская, Пентежскаго	6
30.	Чажеговская, Гаинскаго	16
	Шабаринская, Юмскаго	20
	Шуминская, Монастырскаго	17
	Язвинская, Губдорскаго	14
34.	Ѳедорцевская, Губдорскаго	18

Въ Красноуфимскомъ уѣздѣ.

№ № по порядку.	Наименованіе школъ.	Разстояніе отъ села въверстахъ
	Церковно-приход. школы.	
1	Арійская . .	—
2	Алтыновская . .	—
3	Совѣтинская . .	—
4	Атигская . .	—
	Школы грамоты.	
1	В.-Тисинская . .	10
	Накаряковская . .	15
	Михайловская . .	—
	Нязепетровская .	—
5	Тохторевская . .	—
	Журавлевская . .	10
	Поѣдугинская . .	5
	Буткіевская . .	7
	В.-Сарсинская . .	12
10	Бакряжская . .	6
	Горбуновская . .	6
	Черепановская . .	6
	Копоруткинская .	4
	Ключиковская . .	7
15	Коневская . .	4
	Саргинская . .	5
	Вогулковская . .	35
	Тюльгашинская .	20
	Сѣнинская . .	8
20	В.-Артинская . .	24
	Лодкинская . .	10
	Кошаевская . .	2
	Чатлыковская . .	14
	Сокольская . . .	—
25	Шуртанская . . .	5

№ № по порядку.	Наименованіе школъ.	Разстояніе отъ села въверстахъ
	В.-Арійская . .	10
	Кирчигазская . .	5
	Крыловская . .	9
	Живодерковская .	5
30	Тюнно-Озерская .	18
	Красноуфимская	—
	Уженская . . .	18
	Ширяевская . .	7
	Говыринская . .	4
35	Дружино-Бардымская .	6
	Кадешниковская .	5
	Инчигуловская . .	7
	Сажинская . .	6
	Ялымская . .	10
40	Пастуховская . .	4
	Артинская . .	—
	Волынковская . .	5
	В.-Саранинская .	7
	Погорѣловская .	7
45	Романовская . .	20
	Порозовская . .	8
	Бисертская . .	—
	Ольховская . .	15
	Семинчинская . .	14
50	Ст.-Артинская . .	12
	Пермяковская . .	22
	Талицкая . . .	8
	Голубцовская . .	—
	Горновская . .	4
55	Н.-Сергинская . .	—
56	Кленовская . .	—

Памяти архимандрита Іеронима (Лаговскаго).

29 апрѣля 1894 года исполнилось 10 лѣтъ со дня кончины о. архимандрита Іеронима (въ мірѣ Іоанна Лаговскаго), многоплодная дѣятельность котораго, сначала въ должности учителя духовнаго юношества, потомъ благочиннаго, члена духовной консисторіи и, наконецъ, ректора духовной семинаріи, почти всецѣло принадлежала Пермской епархіи. 20 лѣтъ онъ стоялъ во главѣ разсадника духовнаго образованія въ епархіи. Онъ олицетворялъ собою типъ все рѣже и рѣже встрѣчающійся среди современныхъ педагоговъ. И то учебное заведеніе, лучшія силы которому были отданы о. ректоромъ, за время его управленія, дало много полезныхъ дѣятелей, работающихъ на разныхъ поприщахъ на пользу отечества.

Въ учительской дѣятельности вполнѣ сказались разностороннія способности о. Лаговскаго, его могучій умъ и неутомимая энергія; въ теченіе 28 лѣтней службы ему пришлось преподавать почти всѣ предметы семинарскаго курса. Все, за что онъ ни брался, становилось въ его глазахъ предметомъ первостепенной важности, все дѣлалось съ особеннымъ усердіемъ и глубокимъ убѣжденіемъ въ пользѣ своего дѣла. (О. Лаговскій былъ силенъ даже въ такихъ предметахъ, которые въ духовныхъ академіяхъ непроходятся, какъ математика и физика). Предметы излагались имъ послѣдовательно и ясно, чрезъ что возбуждали въ слушателяхъ живой интересъ. Къ лекціямъ о. Лаговскаго по предмету основнаго богословія воспитанники относились иначе, чѣмъ къ лекціямъ другихъ наставниковъ, неимѣвшихъ достоинства первыхъ. Они не только не тяготились слушаніемъ ихъ, но съ нетерпѣніемъ ожидали класса о. ректора. Вотъ онъ быстро входитъ въ классъ, молится вмѣстѣ съ воспитанниками, дѣлаетъ имъ общій глубокій поклонъ и идетъ къ каѳедрѣ, кладетъ на нее классный журналъ, спрашиваетъ учениковъ ½ часа, а потомъ закрываетъ журналъ и все превращается въ слухъ, всѣ глаза устремляются на лектора, въ классѣ полная тишина. Незабвенный преподаватель проходитъ раза два изъ угла въ уголъ по классу и начинаетъ литься его рѣчь; надо замѣтить, что о. ректоръ никогда не садился во время уроковъ. Сначала резюмировалъ вкратцѣ сказанное въ прошедшую лекцію. Рѣчь его лилась спокойно, импровизированныя лекціи изливались простымъ и живымъ словомъ, вдохновенно, обширность его свѣдѣній, искусство открывать въ предметѣ новыя стороны, образность изложенія,—все это изумляло слушателей и производило на нихъ обаяніе. Если бы кто сталъ за дверью и прислушался,—навѣрное подумалъ бы, что читается книга, написанная самымъ превосходнымъ слогомъ,—тогда какъ на

ФОТОТИПІЯ ШЕРЕРЪ, НАБГОЛЬЦЪ И К°, МОСКВА.

АРХИМАНДРИТЪ ІЕРОНИМЪ.

(Іоаннъ Лаговскій).

самомъ дѣлѣ говорилось свободно. *) Лекціи по основному богословію о. ректоромъ были изданы литографскимъ способомъ и служили уже по выходѣ печатнаго учебника по основному богословію арх. Августина, солиднымъ пособіемъ. Записки эти, по отзыву бывшихъ учениковъ о. ректора—студентовъ университета, по полнотѣ и обстоятельности, неуступали лекціямъ по предмету богословія въ Императорскихъ университетахъ**).

Воспитанники семинаріи относились къ о. ректору съ особымъ уваженіемъ, отношенія эти были чисто сыновнія,—всѣ они хорошо знали, какая добрая душа скрывается подъ мрачною наружностію о. Іеронима. Живо припоминается его привѣтливый отвѣтный поклонъ каждому воспитаннику. О. ректоръ видимо жалѣлъ молодыхъ людей и не губилъ, а все наказаніе ограничивалъ „головомойкой". Помнили ученики и то, какъ онъ внимательно относился къ просьбамъ воспитанниковъ, помогалъ добрымъ, отеческимъ совѣтомъ, а иногда и деньгами. Словомъ о. ректоръ былъ не только начальникомъ, но и любящимъ отцемъ и заботливымъ старшимъ братомъ семинаристовъ. Не даромъ при разговорѣ съ воспитанниками у него не сходила съ языка поговорка „братцы". И ученики умѣли искренне цѣнить такого начальника. Любовь эта съ годами не утратилась. О. Іеронимъ, будучи уже въ С.-Петербургѣ въ цензурномъ комитетѣ, встрѣчалъ себѣ вниманіе со стороны бывшихъ учениковъ-студентовъ высшихъ учебныхъ заведеній, приходившихъ навѣстить своего втораго отца***).

Сослуживцы покойнаго о. ректора невольно изумлялись его богатымъ способностямъ и обширному уму. Корпоративныя отношенія, въ бытность его инспекторомъ и ректоромъ семинаріи, между сослуживцами были самыя прекрасныя. Въ 1868 году, когда за переходомъ ректора семинаріи Архимандрита Александра на таковую же должность въ Астраханскую семинарію, освободилась вакансія ректора, семинарская корпорація большинствомъ голосовъ избрала на эту отвѣтственную и почетную должность о. протоіерея Лаговскаго и не ошиблась въ своемъ избранникѣ. Въ новой должности о. Лаговскій обнаружилъ административный талантъ. По первой ревизіи семинаріи г. Керскимъ (при преобразованіи ея) о. Лаговскій былъ расхваленъ и получилъ за ревизію орденъ; за ревизіи, произведенныя г.г. Миропольскимъ и Зинченко, получилъ благодарность въ ихъ отчетахъ. Благодаря его энергіи и распорядительности, зданіе Пермской духовной семинаріи пріобрѣло тотъ благоустроенный внѣшній видъ, какой оно имѣетъ теперь. Заботясь о предоставленіи семинаристамъ большихъ удобствъ и улучшеній

*) Записки его по логикѣ, по сообщенію о. протоіерея Димитрія Егоровича Коровина, съ особеннымъ удовольствіемъ читалъ преосвященный Неофитъ, отзываясь о нихъ съ самой лучшей стороны.

**) Намъ никогда не забыть, какъ онъ увлекательно, живо и просто объяснялъ воспитанникамъ старшихъ классовъ въ воскресные и праздничные дни положенные на тотъ день чтенія изъ Евангелія и Апостольскихъ посланій.

***) Сообщеніе Р. С. Попова.

относительно ихъ внѣшняго существованія, онъ старался улучшить столъ и платье для казенныхъ воспитанниковъ; насадилъ садъ на мѣстѣ бывшаго духовнаго училища, въ лѣтнее время ученикамъ были предоставлены кегли, а зимой ледянная горка. Сознавая необходимость физическаго труда для воспитанниковъ, онъ открылъ столярную мастерскую и переплетную въ корпусѣ семинаріи; (мастерская эта состояла въ завѣдываніи преподавателя математики и физики Н. П. Бакланова). Особенно о. ректоръ способствовалъ изученію музыки семинаристами, нерѣдко удостоивая своимъ присутствіемъ музыкально-вокальные концерты, даваемые въ помѣщеніи семинарской столовой. Знаніе музыки и пѣнія семинаристами, при незаурядныхъ голосовыхъ средствахъ, открывало имъ двери въ лучшіе интелигентные дома г. Перми. Мы помнимъ, что одно время (1877—1878 г.г.) семинаристы участвовали въ литературныхъ и музыкальныхъ вечерахъ пансіона т. Мишле, въ устройствѣ которыхъ принимали дѣятельное участіе губернаторъ Андреевскій, управляющій казенною палатою г. Бурмейстеръ, жандармскій полковникъ Соловьевъ, товарищъ прокурора Курочкинъ и друг. Такъ шла наша юношеская жизнь, полная свѣтлыхъ надеждъ, вѣры въ добро, истину и людей! Да, эти свѣтлые идеалы мы носили въ своей душѣ и о. ректоръ умѣлъ согрѣвать и поддерживать бодрость духа и эту вѣру также и въ будущемъ для всякаго изъ насъ—это дорогая и свѣтлая сторона въ жизни! О. ректоръ велъ тихую, уединенную жизнь, соотвѣтственную своему серьезному положенію, какъ начальника руководителя въ провинціи духовнаго учебнаго заведенія. Какъ самъ ректоръ жилъ семейно, и уже вдовымъ принялъ монашество, то онъ хорошо зналъ, что семейныя знакомства составляютъ важное дѣло въ правильномъ воспитаніи молодыхъ людей; по этому, отпускалъ семинаристовъ въ семейные дома.

До назначенія на должность ректора духовной семинаріи, какъ видно изъ формуляра, о. Лаговскій несъ обязанность благочиннаго, законоучителя училищъ и члена консисторіи. О дѣятельности его, какъ благочиннаго, мы имѣемъ самыя точныя и правдивыя свѣдѣнія отъ одного изъ преемниковъ его по благочинію*). Состоя благочиннымъ онъ заботился о поднятіи матеріальнаго быта духовенства (исходатайствовалъ въ пользу псаломщиковъ Богословской церкви Верхотурскаго уѣзда арендную плату съ церковнаго дома); посѣщалъ ввѣренныя ему церкви, несмотря на крайне плохіе пути сообщенія не только зимою, но и лѣтомъ верхомъ, и вообще отличался особенною исполнительностію и аккуратностью. Всѣ дѣла за его время благочинія остались сшитыми. Живя въ Богословскомъ заводѣ, онъ принималъ участіе, по порученію епархіальнаго начальства, въ составленіи акафиста св. праведному Симеону, Верхотурскому чудотворцу.

При исполненіи должности члена духовной консисторіи, о. Лаговскому, по порученію преосвященнаго Неофита, давался запущенный дѣлами столъ и

---

*) Сообщеніе протоіерея С. П. Попова.

неутомимый о. протоіерей вскорѣ его приводилъ въ порядокъ*). Служба въ духовной консисторіи дала ему возможность ознакомиться съ архивомъ сего епархіальнаго учрежденія; часть архивныхъ документовъ была помѣщена имъ въ Пермскихъ Епархіальныхъ вѣдомостяхъ, редакторомъ которыхъ онъ состоялъ въ теченіе 10 лѣтъ. Принявши на себя редакторство епархіальнаго органа, онъ старался оживить это изданіе, пригласивъ къ сотрудничеству въ немъ лучшихъ преподавателей семинаріи: О. В. Огнева (магистръ), Евлампія Андреевича Будрина**) (магистръ), Петра Алексѣевича Попова (магистръ), Михаила Ивановича Капустина***) (магистръ) и о. Александра Сахарова. Между тѣмъ самъ дѣятельно работалъ надъ приведеніемъ въ порядокъ архива духовной семинаріи и занялся составленіемъ исторіи ввѣреннаго ему учебнаго заведенія. Исторія семинаріи, составленная имъ, помѣщалась въ Епархіальныхъ Вѣдомостяхъ въ теченіе многихъ лѣтъ и издана 3-мя отдѣльными выпусками, обнимающими періодъ времени 1800—1865 г.г.****)

1878 и 79 г.г. о. ректору суждено было перенести рядъ семейныхъ огорченій,—въ іюнѣ 1878 г. онъ потерялъ любимаго сына Сергія, учившагося въ С.-Петербургскомъ университетѣ, а 1879 года умерла дочь, состоявшая въ замужествѣ за помощникомъ инспектора семинаріи Р. А. Бѣльтюковымъ. Въ томъ же 1879 году была ревизія семинаріи членомъ учебнаго комитета при Св. Синодѣ г. Керскимъ, слѣдствіемъ неблагопріятнаго исхода которой было то, что о. ректоръ и нѣсколько наставниковъ должны были оставить семинарію. О. архимандритъ Іеронимъ былъ назначенъ членомъ С.-Петербургскаго Духовнаго цензурнаго Комитета.

Казалось бы, что новая жизнь, послѣ ряда семейныхъ и служебныхъ неудачъ, жизнь съ извѣстными рамками, должна была убить въ немъ всякую энергію, притупить его любознательность и вообще повліять отрицательно на ходъ его ученыхъ занятій. Но мы видимъ совершенно обратное; о. архимандритъ, имѣя доступъ въ Императорскую публичную библіотеку, дѣятельно работалъ надъ продолженіемъ своего ученаго труда «библейской археологіи», съ уваженіемъ привѣтствованнаго въ духовной литературѣ. Трудъ этотъ былъ удостоенъ двукратно половинной преміи Высокопреосвященнѣйшаго Митрополита Макарія и одобренъ учебнымъ комитетомъ при Св. Синодѣ, въ качествѣ учебнаго пособія для духовныхъ семинарій. Два тома перваго выпуска этого капитальнаго труда имѣются въ продажѣ у

---

*) Сообщеніе А. В. Накарякова.

**) Очеркъ Исторіи Пермской епархіи. См. указат. статей по исторіи въ адресъ-календарѣ Перм. Епархіи за 1894 годъ.

***) Вятскіе іерархи и Великопермскіе. См. указат. статей по исторіи въ Адресъ-Календарѣ за 1894 годъ.

****) Матеріалъ для исторіи Пермской епархіи. Тамъ-же.

Изъ остальныхъ трудовъ архимандрита Іеронима намъ извѣстны слѣдующіе: жизнь Іисуса Шаффа переводъ съ нѣмецкаго и о современномъ безвѣріи.

сына его, чиновника пермской казенной палаты Анатолія Лаговскаго; третій томъ совсѣмъ готовъ къ печати,—но не находится издателей. Матеріалъ для четвертаго тома весь подобранъ, но непровѣренъ по научнымъ источникамъ. Надѣемся, что исторія духовной семинаріи будетъ продолжена, чего нельзя не пожелать въ виду приближающагося столѣтняго юбилея этого духовно-учебнаго заведенія, дающаго контингентъ образованныхъ пастырей для Пермской и Екатеринбургской епархій. О. архимандритъ умеръ полный еще жизненныхъ силъ и энергіи, имѣя отъ роду лишь 53 года*).

Миръ праху твоему незабвенный отецъ и гуманный начальникъ**). Твоя неутомимая дѣятельность, честное исполненіе долга пусть будутъ примѣромъ для твоихъ многочисленныхъ учениковъ.

---

*) Портретъ о. ректора однимъ изъ почитателей его пожертвованъ въ Пермскую духовную семинарію.

**) Могила о. архимандрита Іеронима находится противъ могилы подвизничаго іеромонаха Севастіана (вторые мостки Никольскаго кладбища Александро-Невской Лавры).

Протоіерей Александръ Матвѣевичъ Луканинъ.

(† 7 ноября 1889 г. въ г. Перми).

БІОГРАФИЧЕСКІЙ ОЧЕРКЪ.

Имя протоіерея Александра Матвѣевича Луканина хорошо извѣстно духовенству какъ Пермской епархіи, такъ и Екатеринбургской. Между тѣмъ личность его въ мѣстной литературѣ не только не изображена со всею полнотою, но и не опредѣлена вѣрно: знаютъ его какъ кафедральнаго протоіерея, члена духовной консисторіи, редактора Епархіальныхъ вѣдомостей, предсѣдателя епархіальнаго училищнаго совѣта, составителя справочныхъ книгъ и спеціальнаго руководства для производства слѣдствій,—все прочее въ его жизни, что въ его біографіи имѣетъ значеніе отнюдь не второстепенное, остается мало или совсѣмъ не извѣстнымъ. До сихъ поръ, напримѣръ, остаются въ неизвѣстности его статьи, помѣщенныя въ разныхъ періодическихъ изданіяхъ, особенно въ «Руководствѣ для Сельскихъ Пастырей», письма его къ разнымъ лицамъ и оставшіяся послѣ него рукописи. Мы, со своей стороны, даемъ кое какой матеріалъ, чтобы признать личность о. Александра Матвѣевича заслуживающею болѣе тщательнаго изученія, нежели какое существуетъ доселѣ, въ видѣ подробной біографіи, въ родѣ тѣхъ, какія существуютъ для болѣе выдающихся дѣятелей нашей епархіи, къ числу которыхъ по справедливости долженъ быть отнесенъ покойный о. протоіерей Луканинъ.

Онъ родился 21 ноября 1821 года въ селѣ Ординскомъ Осинскаго уѣзда. Отецъ его, бѣдный пономарь, далъ возможность своему сыну получить полное семинарское образованіе. О годахъ ученія его извѣстно, что онъ все время шелъ въ числѣ первыхъ учениковъ; окончивъ курсъ въ Пермской духовной семенаріи въ 1842 году студентомъ, онъ поступилъ въ епархіальное вѣдомство. По отзывамъ его товарищей и знавшихъ его, учась въ семинаріи, онъ поражалъ своими недюжинными способностями не только сверстниковъ, но и наставниковъ. Передаютъ, что проповѣдь, написанная имъ въ недѣлю мясопустную, поразила своею глубиною мыслей весь учительскій персоналъ. Первымъ мѣстомъ пастырскаго его служенія былъ Юговской (казенный) заводъ, что въ 36 вер. отъ г. Перми. Это былъ заводъ съ многочисленнымъ населеніемъ; здѣсь была Главная Контора Пермскаго Горнаго Округа съ большимъ штатомъ разныхъ чиновъ, въ главѣ которыхъ стоялъ начальникъ округа въ генеральскомъ чинѣ. Въ заводѣ церковь соборная со штатомъ протоіерея и 3-хъ священниковъ. Покойный протоіерей

Луканинъ, какъ молодой и ревностный пастырь былъ неутомимымъ проповѣдникомъ и учителемъ. Но мѣстнымъ властямъ это не совсѣмъ нравилось; а одна изъ произнесенныхъ молодымъ пастыремъ проповѣдей показалась имъ слишкомъ рѣзкою и будто бы обличительною и возбудила противъ проповѣдника неудовольствіе, что и было поводомъ къ перемѣщенію его изъ Юговскаго завода, въ Соликамскій уѣздъ въ городъ Дедюхинъ. Но этотъ переводъ для него былъ съ повышеніемъ, такъ какъ о. Александръ поступилъ на свободную при дедюхинскомъ соборѣ протоіерейскую вакансію. Но и здѣсь его служеніе продолжалось не долго—всего около 3-хъ годовъ и онъ, по желанію преосвященнаго архіепископа Аркадія, хорошо знавшаго о. Александра съ богословскаго класса въ семинаріи, перешелъ на третье мѣсто служенія въ городъ Соликамскъ, куда онъ переведенъ для пользы службы. Преосвященный Аркадій, знавшій въ своей епархіи чуть ли не каждаго священника лично, видѣлъ что въ Дедюхинѣ среда дѣятельности для такого незауряднаго труженика была узка, а по перемѣщеніи въ Соликамскѣ ему были поручены различныя обязанности—члена духовнаго правленія, благочиннаго 1-го округа, цензора проповѣдей, сотрудника Пермскаго Епархіальнаго Попечительства, депутата при испытаніяхъ въ училищахъ, директора попечительнаго о тюрьмахъ комитета и даже двукратно должность смотрителя духовнаго училища, по случаю перемѣщенія бывшихъ смотрителей. Всѣ эти обязанности о. Александръ исполнялъ съ особеннымъ усердіемъ, не ограничиваясь только ихъ формальнымъ исполненіемъ, но, такъ сказать, оживлялъ ихъ. Такъ, наприм., на обязанность благочиннаго смотрѣлъ не какъ на власть, но какъ на руководство порученными ему собратіями—и по этому подчиненное ему духовенство видѣло въ немъ прежде всего заботливаго, добраго руководителя и старшаго собрата, а пріѣздъ его въ благочинническій округъ ожидался съ нетерпѣніемъ, какъ образованнаго и опытнаго совѣтника, вносящаго новую жизнь и новый свѣтъ въ среду сельскаго духовенства. По отзывамъ сослуживцевъ, въ его обращеніи съ подчиненными не было того начальственнаго тона и подавляющаго отношенія которое любятъ выказать нѣкоторые благочинные.... За своихъ подчиненныхъ онъ любилъ стоять и не давать въ обиду, ихъ слабости, увлеченія и проступки исправлялъ убѣжденіемъ и внушеніемъ, избѣгая оффиціальныхъ доносовъ по начальству, чтобы не вредить имъ по службѣ. Онъ старался всѣми силами побудить священниковъ къ исполненію пастырскихъ обязанностей, къ благолѣпному украшенію св. храмовъ, къ составленію доступныхъ, назидательныхъ поученій, стремленію къ пріобрѣтенію познаній не только богословскихъ, но и другихъ*). По его иниціативѣ компаніей выписывались

*) Живя въ г. Соликамскѣ, о. Александръ около 1850 г. образовалъ около себя особый кружекъ изъ молодыхъ священниковъ, жившихъ вблизи Соликамска, и отличавшихся своимъ образованіемъ, энергіею, дѣятельностію. Въ числѣ ихъ были особенно извѣстны въ епархіи священники: П. В. Ярушинъ, И. Ѳ. Словцовъ, Ѳ. А. Будринъ и Г. И. О—въ. Первые 3 уже померли, а послѣдній здравствуетъ доселѣ, занимая видное положеніе въ епархіи. Этотъ кружекъ выписывалъ журналы и газеты и по временамъ имѣлъ общія братскія собранія подъ руководствомъ о. Александра.

не только духовныя книги и журналы, но и свѣтскія. Обозрѣвши ввѣренныя ему церкви, онъ оставался у одного изъ священниковъ на болѣе или менѣе продолжительное время. Къ этому времени съѣзжались сюда окрестные священники и тогда происходило нѣчто подобное съѣзду, на которомъ былъ, какъ говорится, обмѣнъ мыслей, или оживленныя бесѣды о текущихъ дѣлахъ церкви, по вопросамъ, возникавшимъ тогда въ средѣ духовенства, напримѣръ: о выборномъ началѣ, о лучшей постановкѣ преподаванія закона Божія, заведеніи церковно-приходскихъ школъ и т. п. Затѣмъ переходили къ сужденіямъ чисто литературнаго характера: останавливали вниманіе на статьяхъ, болѣе замѣчательныхъ въ какомъ нибудь отношеніи, иногда въ это же время составлялись литературныя статьи и замѣтки и отсылались для отпечатанія въ „Руков. для Сельск. Пастырей“, „Домаш. Бесѣду“ и „Сынъ Отечества“. Рѣшавшихся выступить въ печати со своими первыми опытами о. Александръ поддерживалъ и ободрялъ и изъ числа ихъ въ послѣднее время многіе помѣщали свои литературные труды въ разныхъ изданіяхъ, особенно даровитый о. Словцовъ.

Надѣленный отъ природы богатыми дарами ума и сердца, о. протоіерей Луканинъ постояннымъ трудомъ и глубокимъ вниманіемъ къ себѣ умѣлъ воспользоваться ими. Чтеніе св. писанія было любимымъ его занятіемъ во всю жизнь, и при той памяти, которою онъ обладалъ, знаніе библіи, имъ пріобрѣтенное, было весьма обширно и глубоко. Крѣпкій логическій умъ раскрылся въ немъ по вступленіи въ жизнь и при занятіи литературною работою. О. протоіерей Луканинъ не обладалъ быстротою и живостью въ выраженіи мыслей, за то оно носило на себѣ печать глубокой обдуманности и зрѣлаго соображенія. Среди сложныхъ занятій по службѣ, онъ находилъ время слѣдить за современною духовною и свѣтскою литературою. Замѣчательно, съ какой строгою внимательностью онъ занимался чтеніемъ книгъ: большая часть книгъ, имъ прочитанныхъ, испещрена его замѣтками всегда дѣльными и остроумными; въ своихъ литературныхъ занятіяхъ онъ отличался рѣдкой усидчивостью. Среди не легкой обязанности благочиннаго онъ находилъ время заниматься литературными трудами. Такъ, по опредѣленіи его къ Соликамскому собору, съ назначеніемъ благочиннымъ, онъ занимался историко-статистическимъ описаніемъ г. Соликамска, каковый свой трудъ издалъ 1851 г. Изъ Соликамска о. Александръ въ 1854 г. перемѣщенъ былъ въ Нытвинскій заводъ, къ прежнимъ должностямъ здѣсь на него возложено и. д. миссіонера по Оханскому уѣзду, но и здѣсь и при такихъ должностяхъ онъ все таки находилъ время для литературныхъ трудовъ. При такомъ громадномъ приходѣ онъ помѣстилъ въ разныхъ духовно-литературныхъ органахъ рядъ статей. Здѣсь же онъ былъ занятъ составленіемъ указателя Сѵнодскихъ и Сенатскихъ указовъ.

Служа въ Нытвинскомъ заводѣ, о. Александръ первый изъ духовенства Пермской епархіи открылъ воскресную школу для дѣтей и ввелъ внѣ богослужебныя собесѣдованія. Уроки его въ воскресной школѣ и разныя

руководственныя статьи по церковной практикѣ печатались въ «Руководствѣ для Сельскихъ Пастырей».

Изъ Нытвинскаго завода о. Александръ епархіальнымъ начальствомъ перемѣщенъ былъ на первое мѣсто своего пастырскаго служенія въ Юговскій казенный заводъ на штатное протоіерейское мѣсто. Здѣсь онъ несъ только благочинническую обязанность и имѣлъ довольно свободнаго времени, такъ какъ въ штатѣ собора, кромѣ протоіерея, состояло 3 штат. священника, но взамѣнъ другихъ епархіальныхъ должностей, по близости отъ г. Перми, онъ исполнялъ разныя порученія епархіальнаго начальства, состоялъ членомъ разныхъ комитетовъ и членомъ семинарскаго правленія отъ духовенства и по этому онъ долженъ былъ частовременно и по долгу жить въ Перми. И кажется это было поводомъ, что онъ самъ пожелалъ изъ Юговскаго завода перемѣститься въ г. Екатеринбургъ на священническое мѣсто къ Вознесенской приходской церкви. По переводѣ его въ Екатеринбургъ, при многосложныхъ обязанностяхъ приходскаго священника, на него опять были возложены разныя обязанности: онъ состоялъ членомъ духовнаго правленія, благочиннымъ и законоучителемъ женской гимназіи. Только его крѣпкій организмъ могъ вынести такую массу труда, которую онъ несъ на своихъ плечахъ. Въ лѣтнее время онъ участвовалъ въ качествѣ депутата на епархіальныхъ и училищныхъ съѣздахъ. На тѣхъ и другихъ онъ принималъ дѣятельное участіе въ преніяхъ, несъ обязанности сначала секретаря, а потомъ и предсѣдателя съѣздовъ. Большинство духовенства радовалось такому движенію по службѣ о. Луканина и цѣня труды и другія качества о. Александра Матвѣевича, духовенство поднесло ему въ подарокъ золотые часы.

Когда о. Александръ былъ избранъ предсѣдателемъ съѣзда, то онъ показалъ себя новаторомъ. Какъ ранѣе, такъ и нынѣ, по заведенному порядку, не всегда соблюдалась очередь въ высказываніи мнѣній при обсужденіи тѣхъ или иныхъ вопросовъ, что замедляло ходъ дѣла; онъ прежде всего возстановилъ порядокъ соблюденія очереди для каждаго депутата, давалъ возможность высказывать свой взглядъ на тотъ, или другой предметъ. Не останавливая и не подавляя личности, онъ заставилъ относиться съ уваженіемъ къ слову другаго и уже, по обсужденіи того или другаго вопроса, резюмируя высказанное, ставилъ вопросъ. Духовенство крайне было довольно такимъ веденіемъ дѣла и при полной солидарности между собою снялось, и in corpore поднесло ему свою фотографію.

Нравственный характеръ о. протоіерея Луканина образовался подъ вліяніемъ строго религіознаго воспитанія и отличался высокими качествами. Благочестіе и набожность, смиреніе и доступность—вотъ его свойства, извѣстныя каждому, кто близко его зналъ. При постоянномъ самонаблюденіи и опытности въ жизни, въ нравственномъ характерѣ его раскрылось свойство духовности, которая была драгоцѣнна для имѣвшихъ нужду въ помощи духовной: слово его проникало въ глубину духа и было отрадно для скорбнаго сердца. Какъ пастырь, проповѣдникъ онъ не смотрѣлъ на лицо

сильныхъ міра сего и, какъ уже было сказано, вначалѣ по случаю одной непонравившейся горному начальству проповѣди, онъ вынужденъ былъ переѣхать изъ Юговскаго казеннаго завода. За то пріятно было видѣть расположеніе обывателей Нытвинскаго завода къ этому пастырю и глубокую признательность за внѣ богослужебныя собесѣдованія и открытіе воскресной церковной школы. Кругъ этихъ собесѣдованій былъ помѣщенъ въ руководствѣ для сельскихъ пастырей. Взглядъ его на слабости и недостатки другихъ отличался снисходительностью: обязанность христіанскую:—никого неосуждать—онъ выполнялъ строго во всѣхъ обстоятельствахъ жизни. Онъ былъ убѣжденъ, что при недостаткахъ человѣка можно найти въ немъ добрыя задатки. Это прекрасное начало въ практической его жизни было для него источникомъ многихъ трудовъ. Надѣясь на его снисхожденіе и доброту души, начинающіе авторы доставляли ему свои письменные труды для одобренія и отзыва. Онъ и самъ побуждалъ духовенство къ умственной работѣ и литературному труду, никогда не отказывая въ сотрудничествѣ въ мѣстномъ епархіальномъ органѣ, нерѣдко прежде напечатанія, по прочтеніи вчернѣ, посылалъ гонораръ за присланную литературную работу. Зная, что епархіальный органъ составляетъ для бѣдныхъ церквей не рѣдко единственное періодическое изданіе, онъ, будучи уже членомъ духовной консисторіи, обращался къ депутатамъ епархіальнаго съѣзда съ просьбою указать способъ улучшить Епархіальныя вѣдомости и приглашалъ духовенство къ дѣятельному сотрудничеству. Общительность и радушіе, съ какимъ принималъ онъ каждаго ищущаго его бесѣды или совѣта, задушевность и искренность бесѣды, которую онъ успѣлъ вести сообразно съ внѣшнимъ положеніемъ или внутреннимъ состояніемъ человѣка, привлекали многихъ изъ различныхъ классовъ общества. Эти отношенія требовали у него не мало времени для переписки, которая у него была очень обширна.

Внутреннему характеру самоуглубленія соотвѣтствовалъ внѣшній образъ жизни о. протоіерея, отличавшійся простотою и патріархальностью. Чуждый мелочныхъ заботъ житейскихъ, о. Александръ не любилъ изысканности и роскоши. Будучи членомъ консисторіи, онъ крайне внимательно велъ отдѣлъ самыхъ жгучихъ для духовенства дѣлъ слѣдственныхъ. Зная, какъ важно производство этихъ дискредитирующихъ духовенство дѣлъ и то, что въ духовенствѣ нѣтъ болѣе или менѣе умѣлыхъ слѣдователей, и желая сколько нибудь помочь этому, чтобы каждый слѣдователь могъ произвести порученное ему слѣдствіе, онъ составилъ руководство къ производству дознаній и слѣдственныхъ дѣлъ по преступленіямъ лицъ духовнаго вѣдомства. Руководство это разошлось въ нѣсколькихъ изданіяхъ и распространено во многихъ епархіяхъ.

Можно было думать, что при такомъ обиліи и многосторонности занятій и общественныхъ отношеній у о. протоіерея страдали консисторскія дѣла. Нѣтъ! Ни какія дѣла у этого труженика не мѣшали одно другому и дѣлались безъ упущенія. Онъ былъ самымъ рачительнымъ и дѣятельнымъ

членомъ духовной консисторіи. Онъ не только велъ текущія дѣла, но и старался ввести улучшенія въ церковномъ дѣлопроизводствѣ. Такъ напримѣръ, имъ составлена форма для свидѣтельствъ о родившихся, бракосочетавшихся и умершихъ, принятая и въ настоящее время; имъ же составлена инструкція для исправленія метрическихъ книгъ. Характерно, что о. протоіерей Александръ Матвѣевичъ, все дѣлалъ своими руками, не обременяя другихъ.

Эта-то дѣятельность, эта разумная опытность въ дѣлахъ обращала на него особенное вниманіе власти епархіальной. Архіереи при которыхъ ему суждено было служить, не только въ званіи приходскаго пастыря, но и составѣ епархіальнаго управленія, цѣнили его умъ, знаніе законовъ, пользовались его взглядомъ на дѣло и съ полнымъ довѣріемъ утверждали постановленія консисторіи по всѣмъ дѣламъ.

Повторимъ еще, что въ лицѣ о. протоіерея А. М. Луканина не только Пермская духовная консисторія, но и вся епархія лишилась одного изъ лучшихъ представителей духовенства, бывшаго ея украшеніемъ въ продолженіи 48 лѣтъ. Вліяніе его на ходъ дѣлъ въ епархіальномъ управленіи было обширно, при рѣшеніи вопросовъ, касавшихся внутренняго управленія епархіею—голосъ его, какъ законовѣда, опытнаго совѣтника, имѣлъ рѣшающее значеніе; всѣ были проникнуты къ нему полнымъ уваженіемъ, которое онъ и заслуживалъ и которое вполнѣ оправдывалъ, всего больше въ о. Александрѣ Матвѣевичѣ Луканинѣ насъ изумляетъ необыкновенная всесторонность его умственнаго кругозора, обширность его богословскихъ знаній и практическаго ума. Недаромъ между свѣтскими лицами о. протоіерей былъ извѣстенъ подъ именемъ „ходячаго закона“. Энергія къ литературнымъ занятіямъ и всякаго рода общественной дѣятельности съ годами въ о. протоіереѣ неуменьшалась, такъ что и враги его—у кого ихъ нѣтъ—вынуждены были сознать его превосходство надъ собою. Подъ конецъ число друзей его росло и онъ сдѣлался одною изъ самыхъ популярныхъ и авторитетныхъ личностей въ епархіи. При неутомимой дѣятельности о. протоіерей А. М. Луканинъ до 1889 года сохранялъ крѣпость силъ и бодрость духа, но въ теченіи этого года семейныя огорченія усилили болѣзнь сердца. Поѣздка въ г. Казань для совѣта съ медицинскими знаменитостями была уже послѣвременная и лишь нѣсколько оттянула роковую развязку. Однако и по возвращеніи изъ Казани съ постоянно ослабѣвающими силами онъ не оставлялъ своихъ любимыхъ занятій, хотя и чувствовалъ, что недолго ему осталось проходить земное поприще. Кромѣ болѣзни сердца, особенныхъ болѣзненныхъ припадковъ онъ неимѣлъ, но предчувствіе смерти такъ овладѣло его душею, что оно невольно высказывалось въ бесѣдѣ съ его близкими, хотя онъ, по видимому, сохранялъ при этомъ глубокое спокойствіе душевное. Предчувствіе его не обмануло: 7 ноября 1889 г. онъ окончилъ многополезную жизнь свою на 69 году отъ рожденія.

Во время непродолжительной болѣзни Преосвященнѣйшій Владиміръ навѣстилъ больнаго о. протоіерея, постоянно справлялся о ходѣ болѣзни. И въ послѣднія минуты, находясь уже въ безсознательномъ состояніи, покойный пальцемъ правой руки водилъ по лѣвой—такъ рука его привыкла къ письму.

Отпѣтіе тѣла о. протоіерея совершено было 9 ноября Преосвященнѣйшимъ Владиміромъ Епископомъ Пермскимъ и Соликамскимъ при участіи всего городскаго духовенства.

Статьи протоіерея А. М. Луканина:

Помѣщенныя въ Пермскихъ Епархіальныхъ Вѣдомостяхъ.

1868 г.

1. Безпоповцы поморскаго толка въ Оханскомъ уѣздѣ.
2. Слово въ день тезоименитства Государыни Императрицы Маріи Александровны. № 32.

1869 г.

3. Самоотверженіе молодого человѣка.

1871 г.

4. Воскресныя бесѣды (изъ дневника, помѣщенныя въ руководствѣ для сельскихъ пастырей 1870 г.).

1874 г.

5. Воинская повинность по новому уставу.

1877 г.

6. Рѣчь при освященіи знамени и палатокъ Пермскаго санитарнаго отряда.

1878 г.

7. Хронологическій указатель узаконеній относящихся духовному вѣдомству православнаго исповѣданія.

1879 г.

8. Полные и новые духовные законы (Библіографическая замѣтка).

1881 г.

9. Слово въ недѣлю православія.
10. Слово въ день Вознесенія Господня.

1882 г.

11. Церковно-историческое и археологическое описаніе города Соликамска.

Въ Руководствѣ для сельскихъ пастырей.

1860 г.

1. Земныя поклоны, какъ эпитимія и способъ выполненія ихъ.
2. Церковное чтеніе вообще и Господи помилуй 40 въ особенности.
3. Внимательность священника къ голосу своей совѣсти.

1862 г.

4. Сводъ церковныхъ и гражданскихъ постановленій относительно погребенія умершихъ.

1863 г.

5. Объяснительное чтеніе.
6. Мысли объ особомъ источникѣ дохода для духовныхъ.

1864 г.

7. О присягѣ.

1865 г.

8. О духовномъ завѣщаніи въ пользу церквей и духовенства.
9. Библіографическія замѣтки.

1868 г.

10. Законныя требованія вновь учреждаемыхъ уставами 20 ноября 1866 г. судебныхъ установленій въ отношеніи къ лицамъ духовнаго званія.
11. Указатель Синодскихъ распоряженій.
12. Руководство къ производству слѣдствій и дознаній о проступкахъ духовныхъ лицъ. Вышедшее въ нѣсколькихъ изданіяхъ.

Протоіерей Іоаннъ Петровичъ Любимовъ.

Очеркъ его жизни и трудовъ.

1825—1895.

20 Апрѣля сего 1895 года, въ 12 часовъ ночи, скончался въ г. Кунгурѣ на 70 году своей жизни, послѣ непродолжительной но тяжкой болѣзни, протоіерей Градо-Кунгурскаго Благовѣщенскаго собора Іоаннъ Петровичъ Любимовъ.

Имя о. протоіерея І. П. Любимова, по службѣ его на различныхъ поприщахъ церковно-общественной дѣятельности, слишкомъ знакомо какъ жителямъ г. Перми, такъ и всей Пермской епархіи и внѣ предѣловъ ея. Глубоко уважая память покойнаго о. протоіерея и цѣня его заслуги во всѣхъ родахъ его служебной дѣятельности, мы считаемъ потребностію сердца очертить разностороннюю дѣятельность почившаго и его нравственный свѣтлый обликъ.

Протоіерей Іоаннъ Петровичъ Любимовъ урожденецъ Уфимской губерніи, села Черновки; въ раннемъ дѣтствѣ онъ лишился родителей, сиротою росъ и учился, живя въ бурсѣ, сначала въ Уфимскомъ духовномъ училищѣ, затѣмъ въ Уфимской духовной семинаріи, по окончаніи курса въ которой былъ посланъ въ Казанскую духовную академію, а по окончаніи курса въ послѣдней, со степенью кандидата богословія, былъ назначенъ преподавателемъ св. писанія въ Пермскую духовную семинарію. Вотъ отзывъ одного изъ воспитанниковъ объ его преподавательской дѣятельности: „Это былъ рѣдкій, дорогой наставникъ, хорошо знавшій свой предметъ и умѣвшій просто и ясно передавать намъ содержаніе уроковъ. Мы съ охотою посѣщали его классы и съ любовію слушали его лекціи. Но особенно мы любили его за его ласковое, какъ бы отеческое обращеніе съ нами".

Рѣдкая доброта души и искренняя глубокая религіозность—эти основныя стихіи его жизни обратили на него вниманіе мѣстнаго преосвященнаго, преосвященнѣйшаго Неофита, по соизволенію котораго І. П. Любимовъ принялъ санъ священства съ назначеніемъ къ Іоанно-Богословской церкви при Пермской духовной семинаріи. Съ принятіемъ священническаго сана расширилось и поприще дѣятельности и усложнились служебныя его обязанности. Въ слѣдующемъ году онъ назначается присутствующимъ членомъ Пермской духовной консисторіи и членомъ попечительства о бѣдныхъ духовнаго званія. Частое проповѣдываніе слова Божія въ семинарской церкви составляло его любимое дополненіе къ священнослуженію. Обильнымъ пото-

комъ лилась его живая, энергическая рѣчь и увлекала юныя сердца Покойный постояннымъ упражненіемъ въ проповѣдываніи слова Божія настолько искусилъ себя въ этомъ дѣлѣ, что часто говорилъ импровизаціи.

Чрезъ два года, по поступленіи въ духовную семинарію, онъ, по желанію преосвященнѣйшаго Неофита, въ 1853 году былъ опредѣленъ смотрителемъ Пермскаго духовнаго училища и цензоромъ проповѣдей и здѣсь съ увлеченіемъ принялся за новое дѣло—нравственно-религіознаго воспитанія дѣтей духовенства. Въ 1856 году онъ былъ произведенъ въ протоіерея къ градо-Пермскому Петропавловскому собору. Помимо неустаннаго проповѣдыванія слова Божія, особенною его заботою было благолѣпіе и порядокъ при священнослуженіи. Эта ревность о порядкѣ и благоприличіи, соединенная съ благоговѣніемъ къ святости храма, проповѣди и бесѣды, доступныя простецамъ и малодѣткамъ, производили на молящихся глубокое впечатлѣніе.

Въ 1857 году онъ былъ опредѣленъ членомъ комитета общественнаго здравія; въ 1860 году назначенъ членомъ Правленія Пермской духовной семинаріи по учебной части. Въ мартѣ 1862 года резолюціею высокопреосвященнѣйшаго Неофита поручено ему было исправленіе должности ректора духовной семинаріи въ г. Перми; въ апрѣлѣ 1866 года ему снова было поручено исправленіе той же должности ректора семинаріи съ оставленіемъ за нимъ всѣхъ прежнихъ должностей.

Съ честью потрудившись воспитанію духовнаго юношества въ теченіе 25-ти лѣтъ въ должности смотрителя Пермскаго духовнаго училища, о. протоіерей въ августѣ 1879 года отъ сей обязанности, по собственному желанію, отказался.

Нельзя неподѣлиться воспоминаніями, могущими освѣтить дѣятельность о. протоіерея, какъ смотрителя духовнаго училища. Тихая, скромная, трудовая жизнь о. смотрителя училища у себя дома, на службѣ была полна дѣятельности и энергіи, при строгой выдержанности и методичности. Все это не исключало той симпатичности и любви, которая царила на службѣ въ обращеніи со всѣми нами. Вотъ эти то симпатичныя черты и были дороги тогда для всѣхъ. Любилъ о. протоіерей законоучительское дѣло, на которое смотрѣлъ не какъ на обученіе дѣтей Закону Божію, но какъ на живую бесѣду съ нами о предметахъ вѣры и нравственности. Своими бесѣдами онъ какъ будто говорилъ: запомните слова мои и напишите ихъ не на бумагѣ, а въ сердцѣ своемъ, ибо они нужны и полезны вамъ будутъ на всю вашу жизнь.

Какъ во всѣхъ обстоятельствахъ своей жизни, радостныхъ и тяжелыхъ, покойный всецѣло ввѣрялъ себя водительству Промысла Божія, такъ и въ послѣдующей жизни онъ шелъ по тому пути, который указывало ему Провидѣніе. 15 ноября 1880 года, по смерти протоіерея Евфимія Веселовскаго, онъ по убѣдительному и искреннему желанію гражданъ г. Кунгура перешелъ изъ градо-Пермскаго Петропавловскаго собора настоятелемъ въ градо-

Кунгурскому Благовѣщенскому собору. Здѣсь на него были возложены новыя обязанности — благочинническаго градскихъ церквей, члена училищнаго совѣта отъ духовенства, члена тюремнаго комитета, наблюдателя за преподаваніемъ въ училищѣ дѣвицъ духовнаго званія при Кунгурскомъ женскомъ монастырѣ; законоучителя техническаго училища, предсѣдателя уѣзднаго отдѣленія епархіальнаго училищнаго совѣта.

Такова была разнообразная дѣятельность покойнаго о. протоіерея, вызываемая не сторонними какими либо соображеніями, а вытекавшая изъ горячей преданности его церкви Божіей и сердечной любви къ людямъ. Лучшимъ доказательствомъ, что эта дѣятельность была полезна и плодотворна, служатъ тѣ награды, которыми высшее начальство и прихожане отличали труды покойнаго и поощряли его къ новой дѣятельности. Чрезъ годъ по рукоположеніи въ санъ священства онъ награжденъ былъ за ревностное прохожденіе семинарскихъ должностей набедренникомъ; въ 1855 году за отлично усердную службу преподано ему благословеніе Св. Сунода, въ 1856 году произведенъ въ санъ протоіерея; въ 1857 году Высочайше награжденъ бархатною фіолетовою скуфьею; 1 Августа 1860 года камилавкой; въ томъ же году за отлично усердное прохожденіе возложенныхъ на него по духовной семинаріи и училищу должностей преподано благословеніе Св. Сунода, въ 1863 году за особенно ревностное прохожденіе должностей опредѣленіемъ Св. Сунода награжденъ наперснымъ крестомъ; въ 1866 году въ воздаяніе отлично усердной службы—орденомъ Анны 3-й степени; въ 1870 г. орденомъ Анны 2-й степени; въ 1875 году за отлично усердную безпорочную службу сопричисленъ къ ордену Св. Владиміра 4 степени; въ 1882 году Высочайше разрѣшено ему принять отъ прихожанъ градо-Пермскаго Петро-Павловскаго собора и носить наперсный золотой крестъ, украшенный драгоцѣнными камнями; въ 1889 году за заслуги по духовному вѣдомству награжденъ палицею; въ 1894 году за отлично усердную службу сопричисленъ къ ордену св. равноапостольнаго князя Владиміра 3-й степени.

Въ заключеніе своего очерка скажемъ нѣсколько словъ о предсмертной болѣзни покойнаго. Во время хожденія со святыми иконами по деревнямъ послѣ Пасхи о. протоіерей простудился, получилъ острое воспаленіе легкихъ, отъ каковой болѣзни скончался. Болѣлъ онъ только недѣлю, и то въ теченіе шести дней онъ, сидя дома, непреставалъ заниматься дѣлами по благочинію, въ седьмой день—отъ начала болѣзни—онъ хотѣлъ было встать, но уже немогъ и спокойно встрѣтилъ смерть:—исповѣдался, пріобщился Св. Таинъ, пособоровался и въ 12 часовъ ночи тихо скончался.

23 апрѣля, тѣло усопшаго вынесено было въ Благовѣщенскій соборъ; при встрѣчѣ гроба однимъ изъ соборныхъ іереевъ была произнесена рѣчь, послѣ чего началось всенощное бдѣніе. Отпѣтіе было совершено 24 числа при участіи всего градскаго духовенства и ближайшихъ къ гор. Кунгуру церквей. За литургіею было произнесено слово памяти покойнаго, предъ отпѣніемъ и предъ послѣднимъ прощаніемъ съ почившимъ еще рѣчь. За

всенощной и особенно литургіею соборъ былъ переполненъ, полна была народомъ и соборная ограда. Тяжела была потеря для гражданъ г. Кунгура, ибо это былъ добрый пастырь, пасъ свое словесное стадо и словомъ и благоговѣйнымъ священнодѣйствованіемъ и примѣромъ жизни своей, умъ и сердце его были постоянно направлены къ Богу. Молитва составляла для него и насущную потребность и любимое занятіе. И что за молитва была у него? Во истину она была вознесеніемъ ума и сердца къ Богу, дѣятельностію его вѣрующей, благоговѣйно настроенной души, а не простымъ вычитываніемъ словъ молитвы. Такъ въ молитвѣ онъ былъ всегда благоговѣенъ и сосредоточенъ!...

Духовенство, цѣня прекрасныя качества своего бывшаго учителя и начальника, возложило на гробъ почившаго металлическій вѣнокъ. Былъ возложенъ особый металлическій вѣнокъ отъ Пермскаго духовнаго училища чрезъ нарочно прибывшаго въ г. Кунгуръ г. смотрителя училища Г. И. Холмогорова. *) Такіе же вѣнки были возложены отъ соборнаго причта, старосты, нѣкоторыхъ прихожанъ и техническаго училища, гдѣ покойный, какъ упомянуто выше, состоялъ законоучителемъ.

Погребенъ о. протоіерей въ правой сторонѣ алтаря вновь строющагося Богоявленскаго собора.

Вѣчная память тебѣ, многоуважаемый о. протоіерей, добрый начальникъ и учитель! Да сопричтетъ тебя Господь къ лику избранныхъ служителей своихъ въ селеніи праведныхъ, гдѣ нѣтъ ни печали, ни воздыханія, но гдѣ—жизнь безконечная. Обязанность живыхъ молиться за тебя, а тебя просимъ молиться за насъ.

---

*) Нужно думать, что о. депутаты Пермскаго училищнаго округа возбудятъ вопросъ объ открытіи подписки между многочисленными учениками покойнаго для составленія стипендіи имени о. протоіерея Іоанна Любимова и на пріобрѣтеніе портрета его для залы Пермскаго духовнаго училища.

Священникъ Ипполитъ Ѳеодоровичъ Словцовъ.

Изъ воспитанниковъ Пермской Духовной Семинаріи выпуска 1848 года, заявившихъ себя въ мѣстной духовной и гражданской литературѣ, каковы—о. А. Оглоблинъ и о. протоіерей П. Ярушинъ, особенно выдѣляется по своей плодовитой литературной дѣятельности даровитый о. Ипполитъ Ѳеодоровичъ Словцовъ.

Кончина сего просвѣщеннаго труженика, послѣдовавшая 28 іюля 1883 года, не вызвала ни какого проявленія ни со стороны духовной, ни свѣтской мѣстной печати, не было помѣщено даже некролога о. Словцова, хотя авторская дѣятельность покойнаго, если посмотрѣть на нее поближе и вникнуть по серьезнѣе, поглубже и главное—безпристрастнѣе въ ея внутренній смыслъ и значеніе, вполнѣ заслуживаетъ того, чтобы остановить на ней вниманіе.

Теперь, когда угасла жизнь и дѣятельность о. Словцова отошла въ область воспоминаній, благовременно воспроизвести въ общественномъ сознаніи симпатичный образъ этого, въ высшей степени, почтеннаго человѣка, дѣлающаго честь родному краю благородною и плодотворною дѣятельностью.

Ипполитъ Ѳеодоровичъ Словцовъ родился 30 января 1826 года въ Ницынской слободѣ Ирбитскаго уѣзда, сынъ священника; по окончаніи въ 1848 году курса наукъ въ Пермской Духовной Семинаріи, съ аттестатомъ перваго разряда и званіемъ студента, онъ нѣсколько времени занимался въ канцеляріи Преосвященнаго Архіепископа Аркадія, а затѣмъ былъ рукоположенъ во священники 12 февраля 1849 года къ Христо-Рождественскому собору горнаго города Дедюхина. Служа здѣсь въ 1850, 51 и 52 г.г., онъ былъ членомъ ревизіоннаго комитета, учрежденнаго для повѣрки экономическихъ отчетовъ по Соликамскому духовному училищу. Въ 1850 году по распоряженію епархіальнаго начальства, поручено ему было составленіе церковно-историческихъ и статистическихъ свѣдѣній о церквахъ Соликамскаго уѣзда 1-го округа; по распоряженію того же начальства назначено ему въ 1852 году доставленіе въ Императорское Русское Географическое Общество свѣдѣній по статистикѣ и этнографіи, за каковыя отъ онаго общества въ 1853, 54, 55, 56 и 57 г.г. получалъ благодарности, сверхъ того, по присужденію совѣта того общества, получилъ половинную премію въ 200 руб. за конкурсное сочиненіе о неурожаяхъ въ Россіи; въ 1857 году 1 мая за усердное проповѣдываніе слова Божія объявлена ему благодарность Епархіальнаго Начальства. Съ 1851 по 1862 г. проходилъ должность катихизатора; въ 1858 году за усердное преподаваніе катихизическихъ по-

ученій объявлена ему благодарность Епархіальнаго Начальства; съ 1849 г. по 1865 г. обучалъ въ Дедюхинской горной школѣ закону Божію и русской грамматикѣ; за ревностное прохожденіе должности учителя, по представленію горнаго начальства, объявлена ему благодарность Епархіальнаго Начальства; 1853 года 4 ноября за благочестное служеніе св. церкви и прохожденіе должностей награжденъ набедренникомъ; въ 1859 г. утвержденъ членомъ-корреспондентомъ Пермскаго Губернскаго Статистическаго Комитета; въ 1864 г. за безмездное обученіе дѣтей въ Дедюхинской школѣ получилъ благословеніе Святѣйшаго Сунода; въ 1865 году 2 мая по резолюціи Высокопреосвященнаго Архіепископа Неофита, согласно желанію его опредѣленъ экономомъ въ Пермскую духовную семинарію и соединенное съ нею училище и священникомъ при семинарской Іоанно-Богословской церкви; 1866 г. 25 мая за полезное служеніе и отлично ревностное прохожденіе должностей, вслѣдствіе ходатайства того же Высокопреосвященнаго, по удостоенію Святѣйшаго Сунода, Высочайше награжденъ фіолетовою скуфьею; указомъ отъ 10 февраля 1869 г. Пермской Духовной Консисторіи за № 815 переведенъ къ Усть-Косьвинской церкви; съ іюня 1869 г. опредѣленъ законоучителемъ въ мѣстное приходское училище; съ 17 сентября 1870 г. по 26 іюня 1873 г., по единогласному избранію окружнаго духовенства, несъ должность депутата на съѣздахъ въ г. Соликамскѣ по дѣламъ духовнаго училища. Первымъ самостоятельнымъ литературнымъ произведеніемъ, насколько намъ извѣстно, была замѣтка «мѣстонахожденіе желѣзнаго купороса» (1856 г.); съ этого именно времени начинается его литературная работа и все болѣе и болѣе распространяющееся участіе въ мѣстныхъ періодическихъ изданіяхъ. Параллельно съ литературною работою, онъ съ изумительнымъ трудолюбіемъ занимается и самообразованіемъ, обогащаясь свѣдѣніями по исторіи мѣстнаго края, имѣя подъ рукою богатую библіотеку управлявшихъ Пермскими имѣніями графини и графа Строгановыхъ братьевъ Ѳедота Алексѣевича и Василія Алексѣевича Волеговыхъ. Онъ обстоятельно знакомился съ архивами нашихъ монастырей, слѣдствіемъ чего у него былъ рядъ статей, помѣщенныхъ въ епархіальныхъ вѣдомостяхъ и въ Пермскомъ Сборникѣ.

Литературная дѣятельность его раздѣляется на два отдѣла: на статьи историческаго характера и произведенія, относящіяся къ явленіямъ окружающей общественной жизни. Первыя обращаютъ на себя вниманіе по глубинѣ мысли, разнообразію и разносторонности тщательно разработанныхъ въ нихъ вопросовъ, обнаруживающихъ серьезную вдумчивость и большую начитанность автора. Особенно цѣннымъ вкладомъ въ небогатую литературу по сельскому хозяйству является его сочиненіе о неурожаяхъ въ Россіи, за которое онъ получилъ на конкурсѣ премію въ 200 рублей. Произведенія, имѣющія отношенія къ мѣстной жизни, печатались въ Пермскихъ Епархіальныхъ вѣдомостяхъ, а преимущественно въ неофиціальномъ отдѣлѣ Пермскихъ Губернскихъ Вѣдомостей съ 1862 года по 1882 годъ.

О. Ипполитъ лишился своей жены въ молодыхъ лѣтахъ и двое его малолѣтнихъ дѣтей, сынъ и дочь, воспитывались у его тестя въ селѣ Ильинскомъ. Какъ человѣкъ, въ своей частной жизни, о. Ипполитъ былъ въ высшей степени симпатиченъ. Небольшаго роста, худенькій, онъ скромно безъ шума появлялся въ кругу немногихъ близкихъ ему людей и спокойнымъ мягкимъ теноркомъ велъ съ ними тихую дружескую бесѣду о любимыхъ вопросахъ по исторіи мѣстнаго края или о текущихъ событіяхъ общественной жизни, которыми онъ горячо интересовался. Каждому, имѣвшему съ нимъ дѣло, бросалась въ глаза его замѣчательная правдивость. Всякая ложь, всякое притворство, лицемѣріе и трескучая фраза были противны его прямой, честной натурѣ. Съ людьми близкими, съ кѣмъ онъ уже сошелся, онъ былъ, что называется на распашку и съ полною юношескою довѣрчивостью раскрывалъ предъ ними свой свѣтлый серьезный умъ и горячее любящее сердце, любилъ пошутить въ товарищескомъ кругу. Прекрасныя воспоминанія сохранились о немъ въ тѣхъ мѣстахъ, гдѣ приходилось проводить ему пастырское служеніе. Не лишнимъ считаемъ сказать нѣсколько словъ о послѣднихъ дняхъ жизни о. Ипполита. 7 мая 1883 года, при повальномъ пожарѣ бывшемъ въ селѣ Нижне-Ярскомъ, уничтожившимъ почти все селеніе, онъ погорѣлъ при чемъ лишился всего своего имущества, спасая отъ пожара церковь и имущество церковное. Благодаря его старанію церковь осталась цѣла, сгорѣло только въ церковной оградѣ около 30 саженъ дровъ. Лишившись всего своего имущества, о. Ипполитъ лишился и здоровья, —по прекращеніи пожара у него открылось кровотеченіе изъ горла. Не имѣя удобной квартиры въ селѣ Нижне-Ярскомъ, больной уѣхалъ къ своему сыну священнику села Маслянскаго Шадринскаго уѣзда, у котораго и скончался 27 іюля 1883 г., отъ скоротечной чахотки.

Тихо и безобидно протекли многіе годы трудовой и многоплодной жизни этого даровитаго и въ высшей степени скромнаго человѣка.

Исторія Пермской епархіи не забудетъ имя о. Ипполита Словцова и отведетъ ему заслуженное почетное мѣсто*).

---

*) Нами случайно полученъ портретъ о. Ипполита Словцова, отъ почитателя его, историка Пермскаго края А. А. Дмитріева.

Статьи, помѣщенныя въ Пермскихъ Епархіальныхъ Вѣдомостяхъ о. Ипполита Словцова.

1867 г.

1. Семикъ и убогій домъ въ Дедюхинѣ.

2. Пыскорскій Преображенскій ставропигіальный 2 класса монастырь и Введенскій подгорный дѣвичей монастырь.

1869 и 1870 г.г.

3. Соликамско-Истобенскій Св. Троицкій 3 класса мужскій монастырь.

4. Добродѣтельный крестьянинъ (очеркъ).

1871 г.

5. Нравственное состояніе Усть-Косвинскаго прихода.

6. Изъ воспоминаній о Высокопреосвященномъ Аркадіѣ.

1872 г.

7. Къ біографіи Архіепископа Аркадія.

1875 г.

8. Опытъ описанія нѣкоторыхъ церквей Соликамскаго уѣзда. (Епарх. Вѣдом. за 1874, 1875 и 1876 года).

9. Мѣстонахожденіе желѣзнаго купороса (Перм. губ. вѣд. 1856 г.).

10. Весна въ (деревнѣ) Дедюхинѣ.

11. Пивовареніе въ Дедюхинѣ и употребленіе пива (Перм. г. в. 1860 г.).

12. Деревня Соликамскаго края въ XVI в. Перм. Сборн. 1859 г.

13. Мнимый колдунъ (Перм. губ. вѣд. въ 1874 г.).

14. Сапца и позмогъ, древнія единицы вѣса и емкости, употреблявшіяся въ Соликамскомъ краѣ. Замѣтка о сапцѣ была помѣщена авторомъ въ V томѣ Записокъ Имп. Русск. Арх. Общ. въ С.-Петербургѣ 1859 г.

15. Соликамскъ въ настоящемъ и прошедшемъ. Русскій Дневникъ 1859 г. № 72.

Дополненіе къ страничкѣ изъ исторіи Пермской Духовной Семинаріи*).

Помѣщая въ справочной книжкѣ для духовенства при Адресъ-Календарѣ Пермской епархіи на 1894 годъ списокъ воспитанниковъ Пермской Духовной Семинаріи, заявившихъ о себѣ литературными трудами и занимавшихъ видныя административныя должности по разнымъ вѣдомствамъ, мы не претендовали на полноту свѣдѣній по этому вопросу. Нынѣ считаемъ нужнымъ пополнить этотъ пробѣлъ, полагая, что эти данныя будутъ не безполезны для продолжателя исторіи Пермской Духовной Семинаріи.

Аревьевъ Николай Васильевичъ, въ С.-Петербургѣ завѣдывающій отдѣльной конторой Сибирскаго Вѣстника.

Аревьевъ Василій, священникъ, писалъ по вопросамъ сельскаго хозяйства.

Аревьевъ Александръ, священникъ сотрудникъ Пермскихъ Губернскихъ Вѣдомостей въ 1860 годахъ.

Бибайловъ Николай Николаевичъ, управляющій удѣльною конторою въ Сарапулѣ.

Бенедиктовъ студентъ Цюрихской высшей сельскохозяйственной школы.

Богомоловъ Александръ Васильевичъ, много лѣтъ состоитъ благочиннымъ.

Богольповъ Дмитрій Михайловичъ, окончилъ курсъ въ С.-Петербургскомъ университетѣ.

Вишневскій Александръ Зиновіевичъ, былъ секретаремъ Пермскаго Губернскаго Акцизнаго Управленія и надзирателемъ 5-го акцизнаго округа.

Вишневскій Николай Зиновіевичъ, податной инспекторъ въ Витебской губерніи, теперь имѣетъ другое назначеніе и живетъ въ С.-Петербургѣ).

Виноградовъ Алексій Александровичъ, врачъ.

Вологодскій Павелъ Михайловичъ, бывшій секретарь Уральскаго общества любителей естествознанія.

Горный, врачъ въ г. Ирбити.

Дерябинъ Григорій Смарагдовичъ, протоіерей въ г. Шадринскѣ и много лѣтъ благочинный, знатокъ ботаники.

Дьяконовъ Николай Сергѣевичъ, учитель Екатеринбургскаго духовнаго училища, а въ послѣднее время управляющій Тюменскаго отдѣленія государственнаго банка.

Ильинъ Петръ Ивановичъ, военный врачъ.

---

*) См. Адресъ-Календарь Пермской епархіи за 1894 годъ.

Илья, Архимандритъ, извѣстный миссіонеръ во времена Преосвященнаго Аркадія.

Колесниковъ Михаилъ Петровичъ, акцизный надзиратель 5-го округа.

Коровинъ Иванъ Андреевичъ, кандидатъ правъ С.-Петербургскаго университета, помощникъ начальника С.-Петербургскаго почтово-телеграфнаго округа.

Кузнецовъ Евграфъ Дмитріевичъ. Нѣсколько лѣтъ былъ столоначальникомъ Пермской духовной консисторіи и въ послѣднее время мировымъ судьей въ г. Шадринскѣ.

Кузнецовъ Дмитрій Львовичъ, былъ преподавателемъ Томской духовной семинаріи.

Кузовниковъ Андрей Александровичъ, протоіерей, былъ нѣсколько лѣтъ учителемъ Екатеринбургскаго духовнаго училища и благочиннымъ въ Ирбитскомъ и Верхотурскомъ уѣздахъ. Умеръ въ г. Перми служа въ послѣднее время при Николаевской церкви Пересыльнаго тюремнаго замка въ Перми, сотрудникъ губ. вѣдомостей 1862 г.

Левитскій Георгій Игнатьевичъ, флотскій священникъ.

Луканинъ Василій Семеновичъ, протоіерей и благочинный 1-го округа Екатеринбургскаго уѣзда.

Максимовъ Дмитрій Александровичъ, священникъ.

Нечаевъ Александръ Геннадіевичъ, ветеринарный врачъ.

Никитинъ Иванъ Алексѣевичъ, законоучитель Пермской женской прогимназіи, много лѣтъ состоялъ регентомъ архіерейскаго хора.

Оглоблинъ Николай Александровичъ, податной инспекторъ въ городѣ Чердыни.

Оглоблинъ Павелъ Александровичъ, врачъ въ Забайкальской области.

Попинъ Василій Ипполитовичъ, врачъ.

Пырьевъ Дмитрій, священникъ, сотрудникъ Пермскихъ губернскихъ вѣдомостей 1860 г.

Павловскій Андрей, священникъ, сотрудникъ Пермскихъ губернскихъ вѣдомостей 1860 г.

Плетневъ Владиміръ Ѳедоровичъ, секретарь Черниговскаго губернскаго правленія, кавалеръ.

Поздняковъ Михей Прокопьевичъ, священникъ, много лѣтъ былъ благочиннымъ 2-го округа Осинскаго уѣзда.

Поповъ Николай Ивановичъ, по окончаніи курса въ семинаріи, всецѣло посвятилъ свою жизнь обученію юношества, былъ много лѣтъ учителемъ русскаго языка въ Екатеринбургскомъ духовномъ училищѣ. Предметъ свой зналъ весьма основательно, преподавалъ толково и удобопонятно болѣе по собственнымъ запискамъ, чѣмъ по учебнику.

Пономаревъ Николай Александровичъ, священникъ. Былъ много лѣтъ учителемъ и помощникомъ смотрителя Екатеринбургскаго духовнаго училища. Во время послѣдней, русско-турецкой войны былъ тамъ въ качествѣ

брата милосердія, а по окончаніи войны состоялъ въ Софіи (Болгарія) помощникомъ начальника отдѣленія духовныхъ дѣлъ и законоучителемъ Софійскаго военнаго училища. Составилъ и издалъ первый Болгаро-русскій календарь въ Софіи за 1879 годъ; въ послѣднее время жилъ въ Москвѣ, гдѣ и померъ 2 Сентября 1893 г.

Ильинскій Александръ Васильевичъ, податной инспекторъ въ Витебской губерніи.

Ныряевъ Іоаннъ, протоіерей, сотрудникъ Пермскихъ губернскихъ вѣдомостей 1860 г.

Самаринъ Константинъ Александровичъ, преподаватель Пермскаго реальнаго училища.

Серебренниковъ, бытописатель села Ильинска.

Спасскій Дмитрій Ивановичъ, состоялъ судебнымъ слѣдователемъ въ г. Соликамскѣ.

Спасскій Сергѣй, протоіерей, Ново-Усольскаго собора сотрудникъ Пермскихъ губернскихъ вѣдомостей 1860 г.

Спасскій Николай Сергѣевичъ, врачъ ассистентъ Томскаго университета.

Славинъ Порфирій Ипполитовичъ, протоіерей Кушвинскаго собора и много лѣтъ благочинный.

Салтыкъ, первый преподаватель и воспитатель сатирика Салтыкова (Щедрина).

Топорковъ Павелъ Николаевичъ, благочинный.

Удинцевъ Иванъ Александровичъ, протоіерей Камышловскаго собора и благочинный. Сотрудникъ Пермскихъ губернскихъ вѣдомостей 1860 г.

Романовъ Андрей, священникъ, сотрудникъ Пермскихъ губернскихъ вѣдомостей въ 1860 годахъ.

Третьяковъ Александръ, священникъ, сотрудникъ Пермскихъ губернскихъ вѣдомостей 1860 г.

Удинцевъ Василій Авдѣевичъ, долгое время состоялъ секретаремъ при епархіальномъ архіереѣ, кавалеръ.

Успенскій Тихонъ Ивановичъ, священникъ, дѣятельный сотрудникъ Пермскихъ губернскихъ вѣдомостей въ 1860 г. и авторъ статей.

Хлыбинъ Степанъ Степановичъ, акцизный надзиратель.

Яковкинъ Иванъ Николаевичъ, священникъ Пермской Александро-Невской Больничной церкви, авторъ многихъ изданныхъ поученій и ручной пасхаліи.

ОПЕЧАТКИ.

Напечатано:	Слѣдуетъ читать:
Отдѣлъ 1-й	
страница 152	
т. Мишле	м-м. Мишлѣ
сшитыми	переплетенными
Отдѣлъ 2-й	
страница 118	
лѣсъ	мысъ
рисунокъ	
Сашковская	Самковская.

ОБРАЗЦЫ И ФОРМЫ.

1. О церковно-приходскихъ попечительствахъ за 18 годъ.

	Къ 18 году состояло.	Въ теченіе 18 года вновь открыто.	ИТОГО.	Попечительствами сдѣлано пожертвованій.			
				На содержаніе и украшеніе церквей.	На церковно-приходскія школы и благотворительныя учрежденія въ приходахъ.	На содержаніе причтовъ.	ИТОГО
				Руб. К.	Руб. К.	Руб. К.	Руб. К.

2. О присоединившихся къ православной Восточной Каѳолической церкви изъ раскола разныхъ сектъ за 18 годъ.

Наименованіе сектъ.	Число душъ присоединившихся.			
	На общихъ правилахъ православія.		На правилахъ единовѣрія.	
	Муж.	Жен.	Муж.	Жен.
Поповщинской . .				
Безпоповщинской				
И. т. д.				

3. О присоединившихся къ православной Восточной Каѳолической церкви изъ иновѣрныхъ христіанскихъ исповѣданій и о просвѣщенныхъ св. крещеніемъ не христіанахъ въ 18 году.

	Число душъ. Муж.	Жен.
А) Изъ христіанскихъ исповѣданій:		
Римскаго		
Лютеранскаго		
Реформатскаго		
Протестантскаго		
Итого		
Б) Не христіанскихъ:		
Евреевъ		
Магометанъ		
а) Татаръ		
б) Башкиръ		
Язычниковъ		
а) Калмыковъ		
б) Чувашъ		
в) Мордвы		
Итого		

4. О библіотекахъ при церквахъ за 18 годъ.

Число библіотекъ.				
Состояло къ 18 году.		Въ 18 г. вновь учреждено.		
При церквахъ.	Въ благочинническомъ округѣ.	При церквахъ.	Въ благочинническомъ округѣ.	ВСЕГО.

5. О родившихся, бракосочетавшихся и умершихъ *) за 18 годъ.

Наименованіе мѣстъ.	Родилось.			Бракомъ сочеталось.		Умерло.			Возрастъ въ которомъ умерли.	Число душъ.		
	Мужскаго пола.	Женскаго пола.	Итого.	Лицъ.	Супружествъ.	Мужскаго пола.	Женскаго пола.	Итого.		Мужскаго пола.	Женскаго пола.	Итого.
									Отъ рожденія до 5 л.			
									отъ 5 до 10 л.			
									» 10 » 15 »			
									» 15 » 20 »			
									и. т. д.			

*) Умершихъ старше 100 лѣтъ поименовать какого они званія, мѣсто жительства, имя, отчество и фамилію.

6. О больницахъ и богадѣльняхъ, состоящихъ при монастыряхъ и церквахъ въ 18 году.

Наименованіе мѣстъ.	БОЛЬНИЦЫ.						БОГАДѢЛЬНИ.					
	При монастыряхъ.			При церквахъ.			При монастыряхъ.			При церквахъ.		
	На казенномъ и монастырскомъ иждивеніи.	На иждивеніи частныхъ лицъ и обществъ.	Итого.	На казенномъ и монастырскомъ иждивеніи.	На иждивеніи частныхъ лицъ и обществъ.	Итого.	На казенномъ и монастырскомъ иждивеніи.	На иждивеніи частныхъ лицъ и обществъ.	Итого.	На казенномъ и монастырскомъ иждивеніи.	На иждивеніи частныхъ лицъ и обществъ.	Итого.
	Число заведеній. / На сколько лицъ.	Число заведеній. / На сколько лицъ.	Число заведеній. / На сколько лицъ.									

7. О вновь построенныхъ и упраздненныхъ церквахъ за 18 годъ.

	СОБОРОВЪ.								ЦЕРКВЕЙ.														Часовень.		Молитв. домовъ.		ВСЕГО.	
Вновь построено церквей и часовенъ въ 18 году.	Каѳедральныхъ.		Имѣющ. прих. дворы.		Безъ приходныхъ.		Итого.		Муж. монастыр.		Приходскихъ.		Придворныхъ.		При казен. завед.		При писныхъ.		Домовыхъ.		Единовѣр.		Кладбищ.		Итого.		Каменныхъ.	Деревянныхъ.	Каменныхъ.	Деревянныхъ.	Каменныхъ.	Деревянныхъ.
	Камен.	Дерев.	Камен.	Дерев.	Камен.	Дерев.	Камен.	Дерев.	Камен.	Дерев.	Камен.	Дерев.	Камен.	Дерев.	Камен.	Дерев.	Камен.	Дерев.	Камен.	Дерев.	Камен.	Дерев.	Камен.	Дерев.	Камен.	Дерев.						

8. О похищеніяхъ изъ церквей на сумму ниже 150 руб. за 18 годъ.

Названіе города, уѣзда и церквей.	Сумма похищенія.		Сколько случаевъ похищенія.
	руб.	коп.	

9. О пожертвованіяхъ, поступившихъ въ церкви въ 18 году и о похищеніяхъ изъ оныхъ.

Кружечнаго и кошелькового сбора.		Доходовъ отъ оброчныхъ статей.		Пожертвованій въ пользу мѣстной церкви и др. приходовъ.		Въ пользу Іерусалимской церкви св. гроба Господня.		На вспоможенія православному духовенству.		Въ пользу православныхъ церквей и школъ въ запад. краѣ.		На возстановленіе православія на Кавказѣ.		На распространеніе православія между язычниками Имперіи		На палестинскихъ поклонниковъ.		Въ пользу православной сп. земли.		Въ пользу церковно-приходскихъ школъ.		На распространеніе православія въ Японіи.		На больныхъ и раненыхъ воиновъ.		Въ пользу пріюта слѣпыхъ.		Въ пользу славянъ.		Въ пользу миссіонерскаго общества.		ИТОГО.		Похищенія.		
Р.	К.	Р.	К.	Р.	К.	Р.	К.	Р.	К.	Р.	К.	Р.	К.	Р.	К.	Р.	К.	Р.	К.	Р.	К.	Р.	К.	Р.	К.	Р.	К.	Р.	К.	Р.	К.	Р.	К.	Число похищеній.	На сумму. Р.	К.

10. О церковно-приходскихъ школахъ епархіи за 18 учебный годъ.

	Число школъ.			Число наставниковъ.	Число учащихся.		
	Для мальчиковъ.	Для дѣвочекъ.	Смѣшанныхъ.		Мальчиковъ.	Дѣвочекъ.	Обоего пола.

11. О числѣ домашнихъ школъ грамотности епархіи за 18 учебный годъ.

	Число школъ.			Число наставниковъ.	Число учащихся.		
	Для мальчиковъ.	Для дѣвочекъ.	Смѣшанныхъ.		Мальчиковъ	Дѣвочекъ.	Обоего пола.

12. Наградный списокъ о церковныхъ старостахъ, представляемыхъ къ наградамъ.

I.	II.	III.				IV.	V.	VI.	VII.
Должность, званіе, имя и фамилія.	Съ какого времени въ должности.	Состояніе церковныхъ доходовъ (свѣчнаго, кружечнаго и кошельковаго).				Собственныя его пожертвованія въ пользу церкви.	Не былъ ли подъ слѣдствіемъ и судомъ и если былъ, то за что, когда и чѣмъ дѣло кончено.	Какія получилъ награды, когда и за что именно.	Къ чему представляется.
		Годы.	Въ теченіи каждаго года.		Среднимъ числомъ.				
			руб.	к.	руб.	к.			

14. О движеніи населенія въ приходѣ церкви села уѣзда Пермской епархіи.

Названіе прихода.	Число браковъ.	Число родившихся.									Число умершихъ.		
		Законнорожденныхъ.			Незаконнорожденныхъ.			Всего.					
		Муж. пола.	Жен. пола.	Обоего пола.	Муж. пола.	Жен. пола.	Обоего пола.	Муж. пола.	Жен. пола.	Обоего пола.	Муж. пола.	Жен. пола.	Обоего пола.

13. О церквахъ и бѣломъ духовенствѣ за 18 годъ.

	Соборовъ.				Церквей.																Часовенъ и молитвенныхъ домовъ.
	Каѳедральныхъ.	Градскихъ.		Итого	При архіерейскомъ домѣ.	При муж. и жен. монастырях.	Приходскихъ.	Безъ приходскихъ	Миссіонерскихъ.	Приписныхъ.		При казен. учрежденіяхъ.		Домовыхъ съ причтомъ.	Единовѣрческихъ.		Упразднен. или приписныхъ.	Кладбищенскихъ.		ИТОГО.	
		Имѣющихъ приходы.	Безприходныхъ.							Съ причтомъ.	Безъ причта.	Съ причтомъ.	Безъ причта.		Приходскихъ.	Ружныхъ.		Съ причтомъ.	Безъ причта.		

13. Продолженіе.

	При соборахъ и церквахъ по штату положено.				На лицо состояло.				Противъ штатнаго положенія.								Сверхъ того уволено по старости и болѣзни за штатъ.			
	Протоіереевъ.	Священниковъ.	Діаконовъ.	Псаломщиковъ.	Протоіереевъ.	Священниковъ.	Діаконовъ.	Псаломщиковъ.	Протоіереевъ.		Священниковъ		Діаконовъ.		Псаломщиковъ.		Протоіереевъ.	Священниковъ.	Діаконовъ.	Псаломщиковъ.
									Менѣе	Болѣе	Менѣе	Болѣе	Менѣе	Болѣе	Менѣе	Болѣе				

15.

ВѢДОМСТВО
ПРАВОСЛАВНАГО
ИСПОВѢДАНІЯ.

ХОЗЯЙСТВЕННОЕ УПРАВЛЕНІЕ
ПРИ
СВЯТѢЙШЕМЪ СИНОДѢ.

ОТДѢЛЕНІЕ II.
СТОЛЪ I.

С.-Петербургъ.
12 Февраля 1886 г.
№ 2576.

Г. Секретарю Пермской Духовной Консисторіи.

По препровождаемымъ къ епархіальнымъ начальствамъ, для доставленія свѣдѣній и заключенія, прошеніямъ лицъ духовнаго званія о назначеніи имъ единовременныхъ пособій требуются свѣдѣнія о семейномъ положеніи просителей, объ имѣющихся у нихъ средствахъ къ жизни и проч. Между тѣмъ, многочисленность поступающихъ въ центральное Управленіе Святѣйшаго Синода прошеній о пособіяхъ и ограниченность состоящихъ въ распоряженіи Святѣйшаго Синода суммъ для удовлетворенія таковыхъ прошеній ставятъ въ необходимость тщательнаго ихъ разсмотрѣнія, для чего необходимы ближайшія свѣдѣнія о положеніи просителей.

Вслѣдствіе сего, съ разрѣшенія г. Оберъ-Прокурора Святѣйшаго Синода, Хозяйственное Управленіе считаетъ долгомъ просить Васъ, вмѣстѣ съ заключеніями епархіальнаго начальства по каждой просьбѣ о пособіи сообщать слѣдующія свѣдѣнія:

1) Сколько времени состоялъ проситель (если же проситъ вдова или сирота, то мужъ или отецъ) на службѣ по епархіальному вѣдомству—въ должности причетника и въ санѣ священнослужителя; не служилъ ли, сверхъ того, въ другомъ какомъ либо вѣдомствѣ, и сколько времени; не былъ ли подъ судомъ и наказаніемъ, и если былъ, то по какимъ дѣламъ и сколько именно времени.

2) Кто находится въ семействѣ просителя; если есть дѣти, то не воспитываются ли они въ учебныхъ заведеніяхъ, въ какихъ именно и на чей счетъ, или не состоятъ ли на службѣ, гдѣ именно и съ какимъ содержаніемъ; равнымъ образомъ—не имѣетъ ли проситель близкихъ родственниковъ, которые могутъ оказывать ему вспомоществованіе.

3) Какія вообще средства къ жизни имѣетъ проситель, не получаетъ ли пенсіи или постояннаго пособія изъ какого бы то ни было источника, и сколько именно; если получалъ единовременное пособіе, то когда, въ какомъ размѣрѣ и изъ какихъ суммъ; равнымъ образомъ—не возбуждено ли ходатайство о пенсіи или пособіи просителю по какому либо другому вѣдомству.

4) Если проситель признается заслуживающимъ вспомоществованія по своему болѣзненному состоянію, то таковое должно быть удостовѣрено приложеніемъ медицинскаго свидѣтельства.

16.

СПИСОКЪ

свѣдѣній о заштатномъ священникѣ церкви села уѣзда (имя и фамилія), коему за службу по духовному вѣдомству испрашивается пенсія.

По Пермской епархіи.

I.	II.	III.	IV.	V.	VI.	VII.	VIII.	IX.
Званіе, имя и фамилія лица, коему испрашивается пенсія или пособіе.	Какой епархіи	Съ какого времени священнослужитель состоялъ въ священномъ санѣ, и когда уволенъ отъ службы или умеръ.	Не былъ ли въ отставкѣ подъ запрещеніемъ или подъ судомъ и слѣдствіемъ и съ какого времени началось, когда и чѣмъ кончено производившееся о немъ дѣло.	Сколько за симъ было дѣйствительной службы, дающей право на пенсію или пособіе.	Если пенсія испрашивается вдовѣ, то имѣетъ-ли она несовершеннолѣтнихъ дѣтей когда послѣдніе родились, гдѣ находятся, и если въ училищахъ, то на содержаніи ли казны или матери.	Когда подано священнослужителемъ или вдовою прошеніе о пенсіи или пособіи.	Въ какомъ размѣрѣ испрашивается пенсія или пособіе и изъ какого казначейства.	Заключеніе.
Заштатный священникъ.	Пермской.	Состоя на службѣ съ 10 сентября 1853 года, уволенъ заштатъ 1 іюня 1895 г.		35 лѣтъ 2 мѣс. 27 дней.	Несовершеннолѣтнихъ дѣтей не имѣетъ.	27 мая 1895 г.	130 руб. изъ Кунгурскаго уѣзднаго казначейства.	

17.

ВѢДОМОСТЬ

о заштатныхъ священноцерковнослужителяхъ и ихъ семействахъ, вдовахъ и сиротахъ, получающихъ изъ попечительства пособія за половину 18 года.

Званіе священно-церковнослужителей, находящихся заштатомъ, вдовъ и сиротъ.	Сколько, гдѣ находились въ должностяхъ заштатные, когда отъ сихъ и почему уволены? Когда вдовы мужей, а сироты родителей лишились? Гдѣ семилѣтніе и далѣе дѣти мужеска и женска пола находятся или обучаются и на какомъ содержаніи, на своемъ или казенномъ, полномъ или полуказенномъ? И буде дома находятся, то по какой причинѣ и чѣмъ занимаются? Сиротствующія же вдовы и возрастныя дѣвицы несущія просфорническія должности что за оныя получаютъ?	Гдѣ проживаютъ и въ своемъ ли домѣ, прочномъ или ветхомъ, и на удобномъ, ли мѣстѣ? А буде на квартирахъ, то за какую плату или у родственниковъ и сколь близкихъ по родству и какого они состоянія? Какой имѣютъ достатокъ и въ какихъ вещахъ состоящій или вовсе онаго не имѣютъ? Какое имѣютъ здоровье? Какимъ занимаются рукодѣліемъ или трудами и что отъ сего получаютъ? Какого они поведенія? И во всѣ ли посты бываютъ у исповѣди и Святаго Причастія.	Сколько получаютъ отъ попечительства пособія? Какое именно, и сколько предполагается сотрудникомъ положить пособіе за сію половину года, равно умножить или прекратить и по какой причинѣ.
Лѣта отъ рожденія.			р.

18.

С М Ѣ Т А

на содержаніе церковно-приходскихъ школъ и школъ грамоты уѣзда

На 18 учебн. годъ.

А.

П л а т а: 1. Наемнымъ учителямъ и учительницамъ.
2. За школьныя помѣщенія.
3. Отопленіе.
4. Освѣщеніе.
5. Прислугѣ.

Плата наемнымъ учителямъ, учительницамъ, за школьныя помѣщенія, отопленіе, освѣщеніе и прислугѣ.

№№ по порядку.	I. Предметъ ассигнованія суммъ на 189 уч. годъ. II. Съ какого именно и по какое время.	Сколько было ассигновано въ прошедшемъ учебномъ году. Рубли.	Копѣйки.	Изъ суммъ. Епарх. Училищ. Совѣта. Р.	К.	Отдѣленія. Р.	К.	Мѣстной церкви. Р.	К.	Отдѣленіе полагаетъ назначить въ 189 уч. г. Въ мѣсяцъ Р.	К.	Въ годъ. Р.	К.	На покрытіе смѣты имѣются суммы. Остатокъ отъ прошедшаго года. Р.	К.	Отдѣленія. Р.	К.	Мѣстн. церкви разр. къ ежегод. расход. Р.	К.	Недостаетъ на покрытіе смѣты. Р.	К.	Для отмѣтокъ совѣта. Назначается. Въ мѣсяцъ Р.	К.	Въ годъ. Р.	К.	Покрывается. Суммами. Совѣта. Р.	К.	Мѣстной церкви Р.	К.

19.

СМѢТА

на содержаніе церковно-приходскихъ школъ и школъ грамоты уѣзда.

На 189 учебн. годъ.

Б.

а) Устройство школьной мебели.

б) Исправленіе школьныхъ помѣщеній.

УСТРОЙСТВО ШКОЛЬНОЙ МЕБЕЛИ И ИСПРАВЛЕНІЕ ШКОЛЬНЫХЪ ПОМѢЩЕНІЙ.

Наименованіе школъ.	Предметъ ассигнованія суммъ на 189 189 учебн. годъ и какомъ количествѣ.	Объясненіе основаній и причинъ назначенія (изъяснить что пріобрѣтается и по какому именно случаю).	Сколько было ассигновано въ прошедшемъ году. Изъ суммъ.			На покрытіе смѣты имѣются. Суммы			Недостаетъ на покрытіе смѣты.	Назначается совѣтомъ	Покрывается. Суммами.	
			Совѣта.	Отдѣленія.	Мѣст. церкви.	Отдѣленія.	Мѣст. цер. разрѣшенныя къ ежегодн. расх.	Другія (означить какія).			Совѣта.	Церкви.
			Р. К.	Р. К.	Р. К.	Р. К.	Р. К.	Р. К.	Р. К.	Р. К.	Р. К.	Р. К.

СМѢТА

на содержаніе церковно-приходскихъ школъ и школъ грамоты уѣзда на 18 учебн. годъ.

В.

Учебники.

КНИГИ ИМѢЮЩІЯСЯ ВЪ СКЛАДѢ ЕПАРХІАЛЬНАГО УЧИЛИЩНАГО СОВѢТА.

НАИМЕНОВАНІЕ ШКОЛЪ.	Евангеліе на слав. языкѣ цѣна 26 коп.		Молитвословъ краткій на слав. яз. (для школъ грамоты) цѣна 3 коп.		Молитвословъ сокращ. цѣна 12 коп.		Азбука для обученія отроковъ церковно-слав. и гражд. чтенію цѣна 9 к.		Церковно-славян. азбука Н. И. Ильинскаго (для школъ грамоты). Вып. 1 для учителей ц. 12 к.		Церковно-славян. азбука Н. И. Ильинскаго (для школъ грамоты). Вып. 2 для учениковъ ц. 10 к.		2 таблицы буквъ къ сей азбукѣ цѣна 3 коп.		Обученіе церковно-слав. грамотѣ, Н. И. Ильинскаго (для церковно-приходскихъ школъ). Для учителей ц. 17 к.		Обученіе церковно-слав. грамотѣ, Н. И. Ильинскаго (для церковно-приходскихъ школъ). Для учениковъ ц. 20 к.		Часословъ учебн. цѣна 23 коп.		Псалтирь учебн. цѣна 28 коп.		Октоихъ учебн. цѣна 23 коп.		Обиходъ учебн. цѣна 48 коп.		Начатки христ. учен. церковной печати цѣна 13 коп.	
	Колич. экз.	На сумму. Р. К.	Колич. экз.	На сумму. Р. К.	Колич. экз.	На сумму. Р. К.	Колич. экз.	На сумму. Р. К.	Колич. экз.	На сумму. Р. К.	Колич. экз.	На сумму. Р. К.	Колич. экз.	На сумму. Р. К.	Колич. экз.	На сумму. Р. К.	Колич. экз.	На сумму. Р. К.	Колич. экз.	На сумму. Р. К.	Колич. экз.	На сумму. Р. К.	Колич. экз.	На сумму. Р. К.	Колич. экз.	На сумму. Р. К.	Колич. экз.	На сумму. Р. К.

КНИГИ ИМѢЮЩІЯСЯ ВЪ СКЛАДѢ ЕПАРХІАЛЬНАГО УЧИЛИЩНАГО СОВѢТА.

Наставленіе въ Зак. Бож. Пр. Смирнова (для церк.-прих. школъ) ц. 20 к.		Начальные уроки по Зак. Божію, его же (для школъ грамоты) цѣна 7 коп.		Книга для чтенія и письменныхъ работъ по рус. яз. Д. Попова ц. 20 к.		Славяно-русская подвижн. азбука (въ лист.) цѣна 17 коп.		Краткое рук. къ первонач. изуч. церк. пѣн. по квадратн. нотѣ Соловьева ц. 20 к.		Уроки чистописанія Гербача (для учителей) цѣна 20 к.		Русскія прописи его же цѣна 10 к.		Собраніе ариѳмет. задачъ Гольденберга ц. 15 к. Ч. 1.		Собраніе ариѳмет. задачъ Гольденберга ц. 15 к. Ч. 2.		Таблицы стѣнныхъ молитвъ. По 3 коп. за экз. Начальной.		Таблицы стѣнныхъ молитвъ. По 3 коп. за экз. Господней.		Таблицы стѣнныхъ молитвъ. По 3 коп. за экз. Симв. вѣры.		Таблицы стѣнныхъ молитвъ. По 3 коп. за экз. Заповѣдей Божіихъ.		ИТОГО.		ДЛЯ ОТМѢТОКЪ СОВѢТА.
Колич. экз.	На сумму. Р. К.	Колич. экз.	На сумму. Р. К.	Колич. экз.	На сумму. Р. К.	Колич. экз.	На сумму. Р. К.	Колич. экз.	На сумму. Р. К.	Колич. экз.	На сумму. Р. К.	Колич. экз.	На сумму. Р. К.	Колич. экз.	На сумму. Р. К.	Колич. экз.	На сумму. Р. К.	Колич. экз.	На сумму.	Колич. экз.	На сумму. Р. К.	Колич. экз.	На сумму. Р. К.	Колич. экз.	На сумму. Р. К.	Колич. экз.	На сумму. Р. К.

Примѣчаніе: Кромѣ означенныхъ учебниковъ отдѣленія, въ особомъ приложеніи къ сей смѣтѣ могутъ указать и на другія одобренныя къ употребленію въ церк. школахъ, не включая ихъ, впрочемъ, въ общую сумму настоящей смѣты.

21.

СМѢТА

на содержаніе церковно-приходскихъ школъ и школъ грамоты уѣзда

На 18 учебн. годъ.

Г.

Ученическія принадлежности.

УЧЕНИЧЕСКІЯ ПРИНАДЛЕЖНОСТИ.

Наименованіе школъ.	Бумага цѣна.	Перья стальн. цѣна.	Ручн. для перьевъ, цѣна.	Аспидн. доск. цѣна.	Грифеля цѣна.	Чернил. пор. цѣна.	Линейки цѣна.	Транспорант. цѣна.	Сколько было ассигновано въ прошедшемъ году. Изъ суммъ. Совѣта Р. К.	Отдѣленія. Р. К.	Церкви. Р. К.	На покрытіе смѣты имѣются. Суммы. Остатокъ отъ прошедш. года Р. К.	Отдѣленія. Р. К.	Церкви разрѣшенныя къ сего-дн. расходов. Р. К.	Недостаетъ на покрытіе смѣты. Р. К.	Назначается совѣтомъ. Р. К.	ДЛЯ ОТМѢТОКЪ СОВѢТА. Покрывается. Натурою. Бумага. Стоп.	Перья. Короб.	Ручки для перьевъ. Шт.	Аспидн. доски. Шт.	Грифеля. Короб.	Чернильн. порошокъ. Банк.	Линейки. Шт.	Транспоранты. Лист.	Суммами. Совѣта. Р. К.	Церкви. Р. К.
	Стоп.	Короб.	Шт.	Шт.	Короб.	Банк.	Шт.	Лист.																		

22. ВѢДОМОСТЬ

о числѣ и состояніи церковно-приходскихъ школъ въ уѣздѣ.

За время съ 15 сентября по 1 ноября 18 учебн. года.

Разстояніе отъ приходской церкви, удобно-ли путесообщеніе, если не удобно, то чѣмъ.	Время открытія школы.		Число наставниковъ.	Число учениковъ.						Изъ числа выбывшихъ по окончаніи уч. получили свид.	На льготу по воинской повинности	На содержаніе школы израсходовано въ отъ разныхъ источниковъ.	
				Состоящихъ на лицо.		Выбывшихъ.							
						По окончаніи ученія.		До окончанія ученія.					
	Годъ.	Мѣс. и число.		М.	Ж.	М.	Ж.	М.	Ж.	Муж.		Руб.	К.

23. ОТЧЕТЪ

о состояніи церковно-приходской школы.

За 189—189 учебный годъ.

Школа одноклассная или двухклассная? Кѣмъ она открыта? Гдѣ, въ какомъ зданіи помѣщается, безплатно, или за плату, какую и изъ какихъ средствъ? На чей счетъ отапливается и кѣмъ? Удобно ли и не тѣсно ли помѣщеніе? Имѣетъ-ли необходимую классную мебель и прочія принадлежности для школьной обстановки? Кто чему обучаетъ, безмездно ли или за вознагражденіе и изъ какихъ средствъ? Образовательный цензъ учителей? По какимъ руководствамъ производится обученіе? Откуда школа получаетъ учебныя руководства и пособія и достаточно ли ихъ или недостаточно? Въ чемъ именно особенно нуждается? Какія денежныя средства получила школа и отъ кого? Не было-ли отъ кого либо денежныхъ или вещественныхъ пожертвованій и на какую сумму? Каковы успѣхи учащихся. По каждому предмету особо? Обучившіеся достаточно церковной грамотѣ читаютъ ли въ церкви во время богослуженія и что, а также поютъ ли? Не дѣлаетъ ли кто изъ преподавателей опущеній уроковъ? Кто изъ учителей занимался съ особеннымъ усердіемъ и успѣхомъ и чѣмъ это доказывается? Сколько разъ и когда обозрѣвалъ школу благочинный? Не посѣщали ли школу почетныя лица, кто именно и когда? Наблюдатель въ теченіи года сколько разъ посѣщалъ школу и когда именно? Нѣтъ ли въ числѣ учащихся дѣтей иновѣрцевъ, раскольниковъ, сколько тѣхъ и другихъ? Нѣтъ ли

учениковъ перешедшихъ въ церковно-приходскую школу изъ училищъ земскихъ и сколько таковыхъ? Осенью какого мѣсяца и числа началось ученіе, и весною когда закончено? Ходятъ ли ученики въ церковь; были ли у исповѣди и св. Причастія, и всѣ ли? Есть ли въ школѣ классный журналъ, приходорасходная денежная тетрадь, исправно ли ведутся? Есть ли попечитель школы: званіе, имя, отчество и фамилія; какое вспомоществованіе школѣ оказалъ и оказываетъ попечитель?

24. СПИСОКЪ *)

учениковъ церковно-приходской школы съ показаніемъ успѣховъ.

За „ „ половину 189 — 189 — учебн. года.

№№		Лѣта.	Когда поступилъ въ школу.		Успѣхи.								Поведеніе.	Число пропущен. дней.	
			Годъ.	Мѣсяц.	Чтеніе гражд. печ.	Чтеніе церк. печ.	Молитвы.	Св. исторія.	Крат. катихизисъ.	Богослуженіе.	Счисленіе.	Чистописаніе.			

*) Списокъ этотъ представляется при послѣднемъ (къ 1 іюня) отчетѣ.

ТОРГОВЛЯ

П. С. ДОСМАНОВА

ВЪ ПЕРМИ.

ЧАЙ, САХАРЪ и КОФЕ.

СУКОННЫЯ, ШЕЛКОВЫЯ и БУМАЖНЫЯ ТКАНИ;

ПОЛОТНО, ПАРЧА и ПЛЮШЪ;

БАРХАТНЫЕ КОВРЫ И СКАТЕРТИ;

ГАРДИННЫЙ ТЮЛЬ И МЕБЕЛЬНЫЯ МАТЕРІИ;

ТканьевыЯ, байковыя и плюшевыя одѣяла

и

РЕЗИНОВЫЯ ГАЛОШИ.

ПРОДАЖА ОПТОМЪ И ВЪ РОЗНИЦУ.

МАГАЗИНЫ ПОМѢЩАЮТСЯ:

Мануфактурно-чайный—Торговая улица, Каменный корпусъ №№ 1, 2, 21, 22, 23 и 24. Спеціально-чайный—противъ Казенной Палаты, домъ наслѣдниковъ Н. Д. Базанова.

ОТЪ СЕРЕБРЯНЫХЪ И ЧЕКАННЫХЪ ДѢЛЪ МАСТЕРА

Г. К. ХАРИТОНОВА.

Постоянно заботясь о расширеніи дѣлъ моей мастерской, существующей съ 1886 года и пріобрѣтшей уже нѣкоторую извѣстность въ Пермскомъ краѣ своимъ добросовѣстнымъ отношеніемъ къ исполненію заказовъ, настоящимъ объявленіемъ я желаю ознакомить и другія губерніи съ производимыми моей мастерской работами.

Мастерская принимаетъ заказы: на чеканныя и чекано-ажурныя работы по серебру и мѣди разныхъ предметовъ, какъ напримѣръ: ризъ на иконы, напрестольныхъ одеждъ, царскихъ дверей, окладовъ на евангелія, хоругвей и проч., на металлическіе КРЕСТЫ и ГЛАВЫ, на золоченіе и серебреніе и исправленіе церковной утвари: паникадилъ, мѣстныхъ ризъ и подсвѣчниковъ и т. д. и на металлическіе иконостасы.

Производятся вновь и принимаются въ починку металлическіе столовые и чайные приборы, а также всевозможныя ювелирныя вещи. Всѣ заказы могутъ быть эмалированы.

При мастерской имѣются иконы, финифтовые образа, для церковной утвари, а для украшеній произведеній моей мастерской въ большомъ выборѣ поддѣльные французскіе и настоящіе уральскіе камни.

Стараясь угодить вкусу и желанію публики, я строго слѣжу за художественной и технической сторонами всѣхъ выпущенныхъ моей мастерской работъ, условія же, принятыя мною, выполняются вполнѣ добросовѣстно, благодаря чему я имѣю много весьма лестныхъ отзывовъ отъ г.г. заказчиковъ.

Особенное вниманіе почтеннѣйшей иногородней публики обращаю на то, что произведенія моей мастерской (по отзывамъ компетентныхъ лицъ) по изяществу и художественному выполненію не уступаютъ Москвѣ, цѣны же назначаются много дешевле, въ чемъ и приглашаю убѣдиться; надѣюсь быть полезнымъ и заслужить полное довѣріе.

Желающіе поручить мнѣ заказы благоволятъ подробно описать оные, я же не премину, въ отвѣтъ, выслать рисунки и назначить условія,— для заключенія же условій на крупные заказы по требованію г.г. заказчиковъ могу являться лично, если это не будетъ сопряжено съ большой затратой времени.

Цѣны на серебряныя издѣлія, на серебреніе и золоченіе разныхъ предметовъ назначаются въ зависимости отъ курса на золото и серебро въ данное время; если же г.г. заказчики найдутъ для себя болѣе удобнымъ, то матеріалы для заказа могутъ пріобрѣтать сами—тогда мастерская назначаетъ цѣну только за работу.

Адресъ: Пермь, Г. К. Харитонову.

ВИННЫЙ И КОЛОНІАЛЬНЫЙ МАГАЗИНЪ

И. МАЛЮШКИНА.

Телефонъ № 27 въ Перми.

БОЛЬШОЙ ВЫБОРЪ ВИНЪ РУССКИХЪ И ИНОСТРАННЫХЪ ПОГРЕБОВЪ.

Красныя, Бѣлыя и Церковныя бочковыя ведрами.

Гастрономическія, кондитерскія, бакалейныя, парфюмерныя и табачныя;

ЧАЙ, САХАРЪ, КОФЕ, КАКАО, ШОКОЛАДЪ И ПРОЧ. ТОВАРЫ.

ПЕРВАЯ

РУССКО-УРАЛЬСКАЯ ФАБРИКА

роялей, піанино, фисъ-гармоній французскихъ и американскихъ конструкцій, народныхъ усовершенствованныхъ гармони-флютъ, народныхъ разныхъ цитръ, фисъ-гармоній съ валами, на которыхъ можно играть какъ на обыкновенной фисъ-гармоніи и посредствомъ верченія ручки, какъ на органѣ, исполняетъ разныя пьесы и танцы весьма отчетливо.

Кромѣ того постоянно имѣю въ большомъ выборѣ по фабричнымъ цѣнамъ: рояли, піанино и фисъ-гармоніи разныхъ извѣстныхъ фабрикъ и цѣнъ.

НОВОСТЬ! піанино-гармоніумъ, на которомъ можно играть какъ на обыкновенномъ піанино или обыкновенной фисъ-гармоніи, а по желанію въ соединеніи обоихъ звуковъ, чрезвычайно эфектно.

СТРУННЫЕ ИНСТРУМЕНТЫ И ВСѢ ПРИНАДЛЕЖНОСТИ КЪ НИМЪ.

Духовые, мѣдные и деревянные инструменты разнаго рода.

Механическіе, самоиграющіе инструменты, какъ-то: малые и большіе аристоны, органъ-долкине, органъ-аріоза, малые и большіе фениксъ-органы, герафоны, малые и большіе оркестръ-монопаны, таперы, піанино-мелодико, симфоніоны, полифоны, лирафоны, орфеніоны, часы съ музыкой, пивныя кружки съ музыкой, дамскія рабочія шкатулки и нессесеры съ музыкой, альбомы съ музыкой и безъ музыки, музыкальныя шкатулки (ящики) разной величины и цѣнъ, тоже очень большіе усовершенствованные и съ перемѣняющими валами. Механическое піанино, на которомъ можно играть какъ на обыкновенномъ піанино и посредствомъ верченія ручки какъ на органѣ, съ картонными нотами, исполняетъ всевозможныя пьесы весьма отчетливо.

Голосовые инструменты, разныя гармоніи, нѣмецкія и англійскія концертино, бандоніоны и проч.

Разные заграничныя дерева и фарнеры, багетъ для рамъ, бронзовый порошокъ высшаго качества, порошки для политуры подъ орѣхъ, полисандръ и черное дерево, разные лаки и проч.

САМОУЧИТЕЛИ И НОТЫ ДЛЯ ВСѢХЪ МУЗЫКАЛЬНЫХЪ ИНСТРУМЕНТОВЪ.

ПРИМѢЧАНІЕ.

Всѣ товары я пріобрѣтаю прямо съ фабрикъ, а также и изъ-заграницы.

Всѣ матеріалы для своей фабрикаціи и голоса для фисъ-гармоній самаго высшаго качества я также выписываю изъ-заграницы, а потому цѣны умѣренныя.

Требуйте безплатно иллюстрированный прейсъ-курантъ.

Адресъ мой: **Пермь, Юманову.**

ПОСУДНО-ЛАМПОВЫЙ МАГАЗИНЪ

И. А. ОСИПОВА

въ Перми, Сибирская, домъ В. Т. Аксенова.

ВСЕГДА ИМѢЕТЪ ВЪ ГРОМАДНОМЪ ВЫБОРѢ

ЛАМПЫ ВИСЯЧІЯ, СТОЛОВЫЯ, СТѢННЫЯ И ДРУГ.

КАНДЕЛЯБРЫ, БРА, ЛЮСТРЫ, КОФЕЙНИКИ, УТЮГИ и САМОВАРЫ.

МЯСОРУБКИ, МАСЛОБОЙКИ, МОРОЖЕНИЦЫ, ФИЛЬТРЫ И ПОДНОСЫ.

ЖЕЛѢЗО-ЭМАЛИРОВАННАЯ ПОСУДА,

ФОНАРИ БУДУАРНЫЕ И КЕРОСИНОВЫЕ ПЕЧИ.

ПОСУДА ФАРФОРОВАЯ И ФАЯНСОВАЯ.

ЗЛАТОУСТОВСКІЕ НОЖИ, ТУАЛЕТНЫЕ ПРИБОРЫ, МРАМОРНЫЕ УМЫВАЛЬНИКИ,

БЕНЗИНОВЫЯ КУХНИ.

ЛАМПЫ ТОРШЕРЫ очень удобныя для гостинныхъ, будуаровъ и кабинетовъ;

ХРУСТАЛЬ РУССКІЙ И БОГЕМСКІЙ,

НОЖИ МЕЛЬХІОРОВЫЕ и ПАВЛОВСКІЕ.

БРОНЗА,

ПОДСВѢЧНИКИ, ЧЕРНИЛЬНЫЕ ПРИБОРЫ, СПИЧЕЧНИЦЫ, ПЕПЕЛЬНИЦЫ И ДР. ПР.

МЕЛЬХІОРЪ,

ложки, сухарницы, подстаканники, судки и др. предм.

ВАЗЫ ЦВѢТОЧНЫЯ,

УМЫВАЛЬНЫЕ СЕРВИЗЫ,

ВЕЩИ ДЛЯ ПОДАРКОВЪ.

РУССКО-АМЕРИКАНСКІЙ БАГЕТЪ,

РАМЫ и ПАСПАРТУ,

ТУАЛЕТНЫЯ ЗЕРКАЛА,

ФРАНЦУЗСКІЯ ЧАШКИ,

СТОЛОВЫЕ, ЧАЙНЫЕ, КОФЕЙНЫЕ И ДѢТСКІЕ СЕРВИЗЫ.

ПОЛНОЕ ДОМАШНЕЕ ХОЗЯЙСТВО.

Немедленное исполненіе заказовъ г.г. иногородныхъ.

Торговля производится подъ личнымъ моимъ управленіемъ.

ПРОДАЖА ПО САМЫМЪ НЕДОРОГИМЪ ЦѢНАМЪ.

ХУДОЖЕСТВЕННАЯ
ФОТОГРАФІЯ
ИВ. ИВ. ТРЕТЬЯКОВА,

Пермь, Торговая ул., собств. домъ.

На художественно-исполненныхъ (за-границей) штампованныхъ, съ косымъ золотымъ обрѣзомъ бланкахъ:

За дюжину кабинетныхъ портретовъ	6	р.
» полдюжины » »	4	р.
» дюжину визитныхъ карточекъ	3	р.
» полдюжины » »	2	р.

Большіе портреты, группы, увеличенія и копіи съ фотографическихъ карточекъ—по соглашенію.

Фотографія открыта ежедневно съ 9-ти ч. утра до 6-ти ч. вечера.

ХУДОЖЕСТВЕННАЯ ФОТОГРАФІЯ

А. А. МОСКВИНА.

Проспектъ, домъ бывшій Федорова.

Принимаю заказы на всевозможныя фотографическія работы.

МАГАЗИНЪ ЧАСОВЪ,

ЗОЛОТЫХЪ, СЕРЕБРЯНЫХЪ И БРИЛЛІАНТОВЫХЪ ВЕЩЕЙ

УРАЛЬСКИХЪ И ЗАГРАНИЧНЫХЪ КАМНЕЙ

П. Н. НАЗАРОВА

въ Перми, фирма сущ. съ 1860 года.

Часы стѣнные, столовые и будильники, карманные мужскіе и дамскіе, золотые, серебряные, никелевые и стальные (черные), очки и пенснэ, барометры и термометры.

Карманные часы:

Никелевые . . отъ 4 р. до 15 р.
Стальные . . . отъ 5 р. до 25 р.
Серебряные муж. отъ 8 р. до 50 р.
„ дам. отъ 8 р. до 25 р.
Золотые . . . отъ 25 р. до 150 р.
Часы карманные съ будильникомъ отъ 10 р. до 20 р.
Съ календаремъ отъ 10 р. до 25 р.
Карманные съ недѣльнымъ (8 сут.) заводомъ . . . отъ 17 р. до 30 р.
Будильники столов. отъ 2 р. 50 к.
Очки . . . . . отъ 75 коп.

Золотыя вещи:

Золотыя кольца отъ 1 р. до 200 р.
„ броши отъ 5 р. до 250 р.
Золотыя браслеты отъ 4 р. до 200 р.
„ серги . отъ 90 к. до 250 р.

Принимаются заказы на изготовленіе золотыхъ и серебряныхъ вещей.

Продажа и починка съ ручательствомъ.

ПОЧИНКА ВСЕВОЗМОЖНЫХЪ ЧАСОВЪ

золотыхъ и серебряныхъ вещей, а также производится золоченіе, серебреніе и оксидированіе всевозможныхъ вещей и церковной утвари и рѣзьба печатей на камнѣ и металлахъ.

А также принимаютъ заказы на изготовленіе и имѣются въ продажѣ должностные знаки для волостныхъ судей, засѣдателей, старшинъ, старостъ, полицейскихъ, десятскихъ и сотскихъ, полевыхъ и лѣсныхъ сторожей, губернскихъ механиковъ и фабричныхъ инспекторовъ.

Адресъ: Пермь, Сибирская ул. соб. домъ.

Часы стѣнные безъ боя оптомъ по 75 к. за штуку.

Заказы исполняются немедленно, можно и съ наложеннымъ платежомъ.

КНИЖНО-АНТИКВАРНЫЙ
МАГАЗИНЪ
и
БИБЛІОТЕКА
АЛЕКСѢЯ КАПУСТИНА
ВЪ ПЕРМИ.

Покупаетъ, продаетъ и выдаетъ для чтенія старыя и новыя, частію рѣдкія и цѣнныя, книги и журналы по всѣмъ отраслямъ знанія

Продаетъ народн. изданія, книги, картины, календари и т. п. оптомъ и въ розницу по цѣнамъ столичныхъ издател. съ причисленіемъ расхода по доставкѣ въ магазинъ и его отдѣленія.

Олеографіи, фото-олеографіи, фото-типіи и отпечатки съ акварелей, исполненныя въ художественныхъ мастерскихъ Лейпцига и Берлина, а также СПБ. и Москвы какъ не наклеенныя, такъ равно и наклеенныя на полотно и натянутыя на подрамочники, оптомъ и въ розницу.

Альбомчики и альбомы для работъ по вышиванію бумагами, шерстями, синелью, шелками, бисеромъ, серебромъ и золотомъ; (способы вышиванія) крестикомъ по канвѣ, филе и тюлю, тамбуромъ и гладью и (новымъ швомъ) гладью по канвѣ; всѣхъ издателей Россіи и иностраннаго ввоза: отъ Сажю и Александръ и К° въ Парижѣ и Генриха Кюнъ въ Берлинѣ; оптомъ и въ розницу.

Азбуки и монограммы (мѣточники) для мѣтки крестикомъ по канвѣ и гладью бѣлья и приданнаго всѣхъ издателей Россіи и заграничныхъ: отъ Сажю и Александръ и К° въ Парижѣ и Генриха Кюнъ въ Берлинѣ; оптомъ и въ розницу.

Поздравительныя письма и карточки съ текстомъ и безъ него, отъ самыхъ простыхъ до самыхъ изящныхъ, исполненныхъ въ Россіи и заграницей, цѣною отъ 1 к. и до 1 р. за экземпляръ (письмо или карточку) оптомъ и въ розницу внѣ конкуренціи.

Ученическія тетради, записныя книжки отъ самыхъ простыхъ до изящныхъ включительно; бѣловыя книги и всѣ необходимыя письменныя принадлежности спеціально для учащихся и частію для канцеляріи—ручки, перья, чернила, карандаши всѣхъ сортовъ и цвѣтовъ; бумага: писчая, почтовая (и конверты), оберточная, альбомная, ситцевая, переплетная и футлярная всѣхъ сортовъ и цвѣтовъ, а также серебряная, золотая и панировная—цвѣтная для дѣланія искуственныхъ цвѣтовъ, абажуровъ и китайскихъ фонарей всѣхъ цвѣтовъ и сортовъ.

Декалькоманія (переводныя картинки) разнаго качества и цѣны оптомъ и въ розницу внѣ конкуренціи.

Рельефныя (лаковыя вырѣзныя) дѣтскія картинки и употребляющіяся взрослыми для украшенія писемъ и альбомовъ оптомъ и въ розницу внѣ конкур.

Покупаетъ и продаетъ разныя археологическія рѣдкости, какъ-то: фоліанты и древнія рукописи и манускрипты вообще, картины, гравюры, эстампы и т. п.

Покупаетъ нумизматическія рѣдкости: древнія монеты, жетоны и ордена.

Пріемъ заказовъ на отпечатаніе визитныхъ, поздравительныхъ и торговыхъ карточекъ и писемъ, пригласительныхъ билетовъ и меню; матеріалы для такихъ заказовъ имѣются при магазинѣ всегда въ достаточномъ количествѣ; редакцію по желанію заказчика магазинъ можетъ принять на себя.

Принимаетъ подписку на всѣ отечественныя газеты и журналы и объявленія въ нихъ по цѣнамъ редакцій.

Принимаетъ заказы на составленіе объявленій и реклам какъ въ газеты и журналы, такъ равно и на имѣющіеся быть расклеенными и разосланными.

Покупаетъ рукописи отъ авторовъ и принимаетъ на себя посредство о крупныхъ и цѣнныхъ изъ нихъ входить въ сношенія со столичными издателями.

ПЕРМСКАЯ КОМИССІЯ

УРАЛЬСКАГО ОБЩЕСТВА ЛЮБИТЕЛЕЙ ЕСТЕСТВОЗНАНІЯ,

состоящаго подъ Августѣйшимъ покровительствомъ

ЕГО ИМПЕРАТОРСКАГО ВЫСОЧЕСТВА

Великаго Князя Михаила Николаевича

Пожертвованія книгами, предметами и коллекціями принимаются:

1. Въ дни засѣданій съ 8 ч. вечера.

2. По Понедѣльникамъ, когда открыты для г.г. членовъ Музей и библіотека, съ 7 ч вечера.

3. Для лицъ, не могущихъ посѣтить Музей въ указанное время, во всѣ прочіе дни недѣли, причемъ въ полученіи пожертвованій выдается квитанція. Квитанціи хранятся у сторожа Музея, которому поручено принимать пожертвованія.

Музей помѣщается въ домѣ Кузнецова противъ №№ Гостинницы Березина (уголъ Покровской ул. и Обвинск. пер.).

Музей открытъ для посѣтителей во всѣ дни, кромѣ Четвергов и Субботъ, а также во всѣ праздничные дни отъ 12 ч. до 3 ч. **Входъ безплатный.**

ВАСИЛІЙ КОНСТАНТИНОВИЧЪ

БАХАРЕВЪ

ПРИНИМАЕТЪ ЗАКАЗЫ

НА ИЗГОТОВЛЕНІЕ ВСЕВОЗМОЖНЫХЪ ЖЕЛѢЗНЫХЪ РѢШОТОКЪ

ДЛЯ ЦЕРКОВНЫХЪ ОГРАДЪ и МОГИЛЪ.

Адресъ: чрезъ г. Чердынь, въ село Серегово.

ВЕЛИКОВРИТАНСКОЕ и ИНОСТРАННОЕ

БИБЛЕЙСКОЕ ОБЩЕСТВО.

Имѣющее цѣлію возможно широкое распространеніе книгъ священнаго писанія на всѣхъ языкахъ (до 300) издало и продаетъ для русскихъ читателей

СВЯЩЕННЫЯ КНИГИ

ПО САМОЙ ДОСТУПНОЙ ЦѢНѢ,

такъ Новый Завѣтъ, въ хорошемъ переплетѣ по 25 коп.. одно четвероевангеліе 14 коп., Псалтирь на русскомъ и славянскомъ языкахъ по 25 коп. и т. д.

Всѣ книги на славянскомъ и русскомъ языкахъ изданы по благословенію Святѣйшаго Сунода.

Священникамъ и учебнымъ заведеніямъ дѣлается уступка 10% при заказѣ не менѣе 10 руб.

КАТАЛОГИ по требованію высылаются БЕЗПЛАТНО.

СКЛАДЫ ДЛЯ СИБИРИ:

Екатеринбургъ, домъ Захо.
Пермь въ магазинѣ Г-жи О. Петровской.
Тюмень въ магазинѣ Я. Лопухова.
Томскъ въ магазинѣ П. Манушина.
Барнаулъ домъ Аношкина.
Омскъ въ магазинѣ Л. Бергъ.
Красноярскъ въ магазинѣ А. Комарова.
Иркутскъ въ магазинѣ П. Манушина.
Благовѣщенскъ въ магазинѣ И. Эмири.
Владивостокъ въ магаз. С. А. Зензинова.

Завѣдующій складами **В. В. Девидсонъ** въ Екатеринбургѣ домъ Захо.

МАГАЗИНЪ И МАСТЕРСКІЯ

ДАМСКИХЪ ДѢТСКИХЪ НАРЯДОВЪ и БѢЛЬЯ

Л. И. СТЕРНЪ

УДОСТОЕНЪ ЗОЛОТОЙ МЕДАЛИ.

ВЫСОЧАЙШІЯ ПРИЗНАТЕЛЬНОСТЬ И БЛАГОДАРНОСТИ:

Ихъ Императорскихъ Величествъ и Ихъ Императорскихъ Высочествъ Государя Наслѣдника Цесаревича и Великаго Князя Георгія Александровича, Великаго Князя Сергія Александровича, Александра Михайловича, Михаила Николаевича, Павла Александровича, Константина Константиновича, Великой Княгини Елисаветы Ѳеодоровны, Ксеніи Александровны, Маріи Павловны, Вѣры Константиновны, Герцогини Вюртембергской, Маріи Александровны, Герцогини Саксенъ-Кобургъ-Гота, Елисаветы Маврикіевны, Александры Іосифовны и Великой Княгини Екатерины Михайловны

ЗА ИСПОЛНЕННЫЯ МНОЮ РАБОТЫ.

Екатеринбургъ. Ирбить—во время ярмарки.

Заказы принимаются исключительно изъ матеріаловъ имѣющихся въ моемъ магазинѣ.

Объ изданіи въ 1896 году

„Богословскаго Вѣстника".

Въ 1896 году Московская Духовная Академія продолжаетъ изданіе **Богословскаго Вѣстника** ежемѣсячно, книжками отъ двѣнадцати до пятнадцати листовъ, по слѣдующей программѣ:

ОТДѢЛЪ I.

Творенія Св. Отцевъ въ русскомъ переводѣ. Здѣсь будетъ напечатанъ полный томъ толкованій св. Ефрема Сирина на посланія св. Апостола Павла и, кромѣ того, будетъ продолжаться печатаніе твореній св. Кирилла Александрійскаго.

ОТДѢЛЪ II.

Изслѣдованія и статьи по наукамъ богословскимъ, философскимъ и историческимъ.

ОТДѢЛЪ III.

Изъ современной жизни. Въ этотъ отдѣлъ войдутъ обозрѣнія современныхъ событій изъ церковной жизни Россіи, православнаго Востока, странъ славянскихъ и западно-европейскихъ, а также свѣдѣнія о внутренней жизни Академіи.

ОТДѢЛЪ IV.

Критика, рецензіи и библіографія по богословскимъ, философскимъ и историческимъ наукамъ.

ОТДѢЛЪ V.

Приложенія. Здѣсь въ текущемъ году будутъ напечатаны: Основное Богословіе или Христіанская Апологетика. Курсъ лекцій заслуженнаго профессора Императорскаго Харьковскаго университета, протоіерея В. И. Добротворскаго и протоколы засѣданій Совѣта М. Д. Академіи.

Подписная цѣна за годъ: безъ пересылки **шесть рублей**, съ пересылкой **семь рублей**, за границу **восемь рублей**.

Адресъ: въ Сергіевъ Посадъ, Московской губерніи, въ редакцію „Богословскаго Вѣстника".

Редакторъ э.-орд. проф. *В. Соколовъ.*

ВЪ КНИЖНЫХЪ МАГАЗИНАХЪ

Г-жи **О. ПЕТРОВСКОЙ,** въ Перми, и г-жи **БЛОХИНОЙ,** въ Екатеринбургѣ,

ПРОДАЮТСЯ СЛѢДУЮЩІЯ ИЗДАНІЯ:

ОЧЕРКИ ИЗЪ ИСТОРІИ ГУБЕРНСКАГО ГОРОДА ПЕРМИ

съ основанія поселенія до 1845 года, съ приложеніемъ лѣтописи города Перми съ 1845 до 1890 года.

А. Дмитріева.

ЦѢНА 1 РУБ. 50 КОП.

„ПЕРМСКАЯ СТАРИНА."

Сборникъ историческихъ статей и матеріаловъ, преимущественно о Пермскомъ краѣ.

А. А. Дмитріева.

Выпускъ I. Древности бывшей Перми Великой. **Вып. II.** Пермь Великая въ XVII вѣк. **Вып. III.** Экономическіе очерки Перми Великой. **Вып. IV.** Строгановы и Ермакъ. **Вып. V.** Покореніе Угорскихъ земель и Сибири.

Цѣна за всѣ пять выпусковъ ПЯТЬ рублей.

Вышелъ изъ печати новый VI выпускъ, подъ заглавіемъ:

ПЕРВЫЕ ГОДЫ ПОСЛѢ ЕРМАКА И СМУТНОЕ ВРЕМЯ.

Цѣна этого выпуска, какъ и всѣхъ предъидущихъ, ОДИНЪ рубль.

ПРИНИМАЕТСЯ ПОДПИСКА НА 1896 ГОДЪ

(восемнадцатый годъ изданія)

НА ЕЖЕНЕДѢЛЬНУЮ ПОЛИТИЧЕСКУЮ И ЛИТЕРАТУРНУЮ ГАЗЕТУ

ЕКАТЕРИНБУРГСКАЯ НЕДѢЛЯ.

(50 №№ въ годъ).

ВЫХОДИТЪ ПО ВОСКРЕСЕНЬЯМЪ.

ПОДПИСНАЯ ЦѢНА

На годъ . . . . . 6 р. — „

На полгода . . . . . 3 р. 50 к.

Лица, подписавшіяся не менѣе какъ на годъ: со дня подписки по 1-е января 1896 г. получаютъ газету безплатно. Учителя и учительницы городскихъ и сельскихъ начальныхъ училищъ, а также воспитанники учебныхъ заведеній могутъ получать газету по уменьшенной цѣнѣ, именно: за годъ 4 р., за полгода 2 р. 50 к.

Въ 1896 году „Екат. Недѣля“ будетъ вестись по слѣдующей программѣ:

Телеграммы „Россійскаго Телеграфнаго Агентства“. Передовыя статьи: Хроника мѣстной жизни. Сообщенія корреспондентовъ „Ек. Нед.“ изъ Приуралья и Сибири. Статьи научнаго содержанія. Статьи по вопросамъ, текущимъ нуждамъ и потребностямъ Приуралья и Зауралья. По Россіи. Очерки Сибирской жизни. За границей. Изъ газетъ. Политическое обозрѣніе. Указатель книгъ и статей о Пермскомъ краѣ. Критика и библіографія. Отчеты о засѣданіяхъ земскихъ и городскихъ учрежденій и ученыхъ обществъ Пермской губерніи. Фельетонъ. Литературный отдѣлъ (повѣсти, разсказы—оригинальные и переводные— и стихотворенія). Смѣсь. Справочный отдѣлъ: резолюціи Екатеринбургскаго окружнаго суда; коммерческія телеграммы; цѣны хлѣбовъ на главнѣйшихъ русскихъ рынкахъ; бюллетени метеорологическихъ станцій на Уралѣ; календарныя, желѣзнодорожныя, почтовыя, телеграфныя и др. свѣдѣнія. Объявленія.

Въ теченіе 1896 года въ беллетристическомъ отдѣлѣ „Екатеринбургской Недѣли“, по примѣру журналовъ и крупныхъ столичныхъ газетъ, не помѣщено ни одной перепечатки: все напечатанное было написано или переведено съ иностраннаго спеціально для „Екатеринб. Недѣли“.

Подписка принимается въ конторѣ редакціи, въ г. Екатеринбургѣ (Вознесенскій проспектъ, домъ № 44).

Редакторъ-издатель **А. М. Симоновъ.**

Редакторъ **П. Н. Галинъ**

ОТКРЫТА ПОДПИСКА НА **1896** ГОДЪ

НА ЕЖЕМѢСЯЧНЫЙ ЛИТЕРАТУРНО-ПОЛИТИЧЕСКІЙ ЖУРНАЛЪ

РУССКАЯ БЕСѢДА

(второй годъ изданія).

Въ 1896 году „**Русская Бесѣда**“ будетъ издаваться въ томъ же духѣ и служить тѣмъ же цѣлямъ, какъ и въ 1895 году. Она останется органомъ такъ наз. славянофильскаго, или точнѣе—русскаго народнаго направленія. Признавая святость церковныхъ преданій и свѣтлыхъ историческихъ завѣтовъ и желая русскому народу и государству жить и развиваться въ полномъ согласіи съ ними, русское народное направленіе, которому служитъ „**Русская Бесѣда**“, ставитъ выше всего требованія правды Божіей и христіанскую свободу духа и жизни. По законамъ этой правды и свободы оцѣниваются и опредѣляются нами всѣ внутреннія отношенія и порядки общества и государства и ихъ внѣшнія отношенія и дѣла.

„**Русская Бесѣда**“ съ безплатнымъ приложеніемъ „**Благовѣстъ**“ выходитъ въ первыхъ числахъ каждаго мѣсяца, книжками отъ 12 до 14 листовъ по слѣдующей программѣ:

1) Статьи политическія по выдающимся событіямъ въ Россіи и заграницей. 2) Статьи литературнаго, экономическаго, историческаго и духовнаго содержанія. 3) Церковный отдѣлъ. 4) Историческіе, бытовые и этнографическіе очерки; монографіи, воспоминанія, путешествія, жизнеописанія замѣчательныхъ дѣятелей на всѣхъ поприщахъ; описанія нравовъ, обычаевъ и разныя другія статьи научнаго и описательнаго характера. 5) Романы, повѣсти, разсказы, стихотворенія и народныя пѣсни. 6) Правительственныя распоряженія и отчеты о засѣданіяхъ различныхъ обществъ. 7) Внутренняя и внѣшняя хроника разныхъ событій; извѣстія и письма внутреннія и заграничныя. 8) Обозрѣніе газетъ и журналовъ. 9) Библіографія и критика. 10) Извѣстія и разныя новости. 11) Рисунки, соотвѣтствующіе содержанію статей. 12) Справочный отдѣлъ и объявленія.

Въ приложеніи „**Благовѣстъ**“ помѣщаются статьи богословскаго и церковно-историческаго содержанія.

Подписная цѣна на „**Русскую Бесѣду**“ съ „**Благовѣстомъ**“ съ доставкою и пересылкою во всѣ мѣстности Россіи и за границу: на годъ **6** р., на полгода **3** р. Допускается разсрочка по одному рублю въ мѣсяцъ, безъ надбавки. Высылается и съ наложеннымъ платежомъ. Цѣна отдѣльной книжки въ розницу **1** рубль.

Подписка принимается: въ конторѣ редакціи „**Русской Бесѣды**“ С.-Петербургъ, Троицкая ул., д. 18, а также, въ С.-Петербургскомъ слав. обществѣ, площадь Александринскаго театра, д. 9, и во всѣхъ книжныхъ магазинахъ (Новаго Времени, Новостей, Карбасникова и др.).

Издатели: *А. В. Васильева.* *Е. А. Евдокимовъ.* *В. С. Дрягомірецкій.* Редакторъ *В. Дрягомірецкій.*

ЭКОНОМИЧЕСКІЙ КОМИТЕТЪ

при Красноуфимской Уѣздной Земской Управѣ

принимаетъ заказы на изготовленіе кустарями Красноуфимскаго уѣзда,

ЗЕМЛЕДѢЛЬЧЕСКИХЪ МАШИНЪ И ОРУДІЙ

по слѣдующимъ цѣнамъ:

Молотилки съ парокопнымъ деревяннымъ (съ желѣзными зубьями) приводомъ безъ соломотряса	135	р. —	к.
Съ такимъ же четырехъкопнымъ приводомъ . . .	180	„ —	„
Соломотрясъ	30	„ —	„
Вѣялки Крутикова	20	„ —	„
„ его же по типу Благовѣщенской	24	„ —	„
Сортировки Вараксина	60	„ —	„
„ по Якобсону	20	„ —	„
Куколеотборники: простого дѣйствія	60	„ —	„
„ двойнаго дѣйствія отъ 70 до . . .	85	„ —	„
Сѣялки смычковыя	3	„ —	„
Плуги Кунгурцева безъ передка съ колескомъ . . .	8	„ 50	„
„ къ сабанному передку	8	„ —	„
Плужной передокъ	3	„ 50	„
Плужекъ видоизмѣненный Англо-Болгарскій безъ передковый съ колескомъ и ножемъ для вспашки цѣлины.	15	„ —	„
Борона Валькура съ валькомъ	8	„ —	„
„ Зигзагъ съ вагой	16	„ —	„

Доставка издѣлій производится за счетъ и рискъ покупателей, лѣтомъ до г.г. Екатеринбурга и Перми 20—25 к. и зимою 15—18 к. съ пуда; стоимость же дальнѣйшей пересылки опредѣляется покупателями по тарифамъ желѣзныхъ дорогъ и пароходовъ. Кромѣ цѣнъ показанныхъ выше Комитетомъ налагается коммиссіонныхъ по 5% на рубль стоимости. Издѣлія высылаются, или при полученіи всей суммы или $^2/_3$ стоимости таковыхъ, при чемъ на остальную сумму налагается платежъ.

Въ ярмаркахъ: Нижегородской Мѣдный рядъ, прот. флаговъ.

Въ ярмаркахъ: Вологодской и Ростовской Ярославской губерніи.

ФАБРИКА
ЦЕРКОВНОЙ УТВАРИ
ТОРГОВАГО ДОМА
А. П. ЗАХРЯПИНА СЫНОВЬЯ.

Продажа въ большомъ выборѣ разныхъ сортовъ паникадилы, люстры, подсвѣчники, мѣстные и запрестольные лампады, хоругви металлическія, кресты, евангелія, ковчеги и проч.

ПРИНИМАЮТСЯ ЗАКАЗЫ ПО ФАБРИЧНЫМЪ ЦѢНАМЪ.

Ремонтъ старыхъ вещей, серебреніе и золоченіе.

МАГАЗИНЪ ВЪ МОСКВѢ, Никольская улица, Верхніе Торговые ряды.

Фабрика и контора въ городѣ Переяславлѣ, Владимірской губерніи.

ПРИВИЛЕГИРОВАННАЯ

ЖАТВЕННАЯ МАШИНА

„НОВАЯ ЛАСТОЧКА“

спеціально приспособлена къ условіямъ русскаго сельскаго хозяйства

НОВОЕ ИЗОБРѢТЕНІЕ

(можетъ быть употреблена и для уборки сѣна)

НА ВСѢХЪ ВЫСТАВКАХЪ УДОСТОЕНА ВЫСШИХЪ НАГРАДЪ.

16 медалей

3 почетныхъ

диплома.

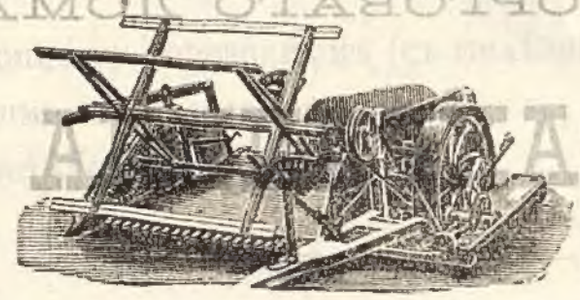

ЦѢНА

160 руб. с.

Въ настоящее время вездѣ опытные хозяева признаютъ, что уборка хлѣба съ помощью **„Ласточки“** есть самая выгодная, дешевая и успѣшная. Она работаетъ чисто и сберегаетъ много зерна. Одна машина можетъ свободно косить полъ десятины въ часъ при парѣ обыкновенныхъ лошадей. **ЦѢНА 160 руб.** со всѣми послѣдними усовершенствованіями и наставленіемъ для сборки и ухода. Требованія, поступающія на фабрику до 31 Декабря, пользуются скидкой по 5 руб. на штукѣ; если же при заказѣ будутъ присланы всѣ 160 руб., то покупатель пользуется безплатнымъ приложеніемъ американской стальной вилы для сбрасыванія скошеннаго хлѣба съ платформы.

При заказахъ изъ Европейской Россіи можно прислать 60 р., и тогда остальныя деньги платятся по полученіи жатки (наложеннымъ платежемъ). Отправка машинъ наложеннымъ платежемъ допускается также на станціи Западной Сибири, открытыя для пріема грузовъ; въ другія же мѣста Сибири жатки отправляются только лишь по полученіи всей стоимости т. е. 160 руб. Просимъ ясно означать станцію ж. д., куда отправить машину, а также и ближайшую почтовую станцію, гдѣ принимается страховая корреспонденція. Такъ какъ спросъ на **„Ласточку“** изъ года въ годъ увеличивается, то уже появились подражатели, изготовляющіе машины, похожія лишь по наружному виду на **„Ласточку“**,—такихъ нужно остерегаться. На усовершенствованный механизмъ **„Ласточка“** намъ выдана **„привилегія, дающая намъ право въ Россійской Имперіи пользоваться какъ неотъемлемою своею собственностью, и вслѣдствіе того вводить, употреблять, продавать, какъ предметъ, на который выдана привилегія, такъ и самую привилегію“** и не только распространители но и потребители контръ-факціи будутъ привлечены къ законной отвѣтственности. Поэтому слѣдуетъ покупать только такія машины, на которыхъ находится наша фабричная марка. Мы беремъ на себя полную отвѣтственность за добросовѣстную работу и доброкачественность матеріала настоящей машины **„Ласточка“**.

На сколько другія жатки отстали отъ **„Ласточка“** видно изъ слѣдующаго: 16, 17 и 18 іюля 1895 г. вблизи г. Орла было устроено Императорскимъ Вольно-Экономическимъ Обществомъ испытаніе жатвенныхъ машинъ разныхъ фабрикъ на высокой, не много поваленой вѣтромъ ржи и оказалось, что одна только **„Ласточка“** не топтала хлѣбъ и косила отведенный ей участокъ совершенно чисто. При испытаніи динамометромъ оказалось, что для **„Новая Ласточка“** средняя сила тяги всего 5 пудовъ, тогда какъ для подобныхъ машинъ другихъ заводовъ динамометръ показалъ 8—10 пудовъ.

ЕДИНСТВЕННАЯ ФАБРИКА

ДЖОНЪ ГРІЕВЗЪ и К° БЕРДЯНСКЪ.

Прейсъ-курантъ и описанія машинѣ высылаются безплатно.

Настоящій „Адресъ-Календарь“ можно пріобрѣтать:

Въ **Перми**—въ часовнѣ Братства Св. Стефана Великопермскаго и въ книжномъ магазинѣ **О. Петровской**.
„ **Екатеринбургѣ**—у **Анфиногенова** и въ книжныхъ магазинахъ **М. Д. Блохиной** и **Бабинова**.
„ **Шадринскѣ**—у священника **Сергія Троицкаго**.
„ **Камышловѣ**—у священника **Ѳедора Баженова**.
„ **Ирбити**—у инспектора город. училища **С. В. Ѳедосѣева**.
„ **Н.-Тагилѣ**—у священника **Михаила Архангельскаго**.
„ **Кушвѣ**—у діакона **П. В. Плетнева**.
„ **Кунгурѣ**—у священника **Н. Агафонова**.
„ **Карагаѣ**, Оханскаго уѣзда, у діакона **З. Лаврова**.
„ **Чердыни**—у библіотекаря **Н. И. Алина**.
и у издателя свящ. **І. Шестакова**, въ с. **Кудымкорѣ**, Соликамскаго уѣзда.

Имѣется у издателя въ продажѣ „Адресъ-Календарь“ за 1894 годъ съ рисунками, цѣною въ 1 руб.

Печатаются и скоро выйдутъ въ свѣтъ слѣдующія изданія свящ. І. Шестакова.

1) Разсказы изъ Свящ. Исторіи ветхаго и новаго завѣта.
2) Объясненіе молитвъ, десяти заповѣдей Закона Божія и заповѣдей блаженства.
3) Объясненіе устройства христіанскаго храма, принадлежностей его, литургіи и семи таинствъ.